راجع طبيبك المختص بصورة دورية واتبع إرشاداته
٦ ـ حافظ على صحتك وصحة عائلتك بمراجعة طبيبك دوريا.
جمعية القلب الكويتية
KUWAIT HEART FOUNDATION

القبس

غير مخصص للبيع

٤٠ صفحة
١٠٠ فلس

رئيس التحرير
محمد جاسم الصقر

مارس الرياضة للحفاظ على لياقتك البدنية
٦ ـ يساعد النشاط الرياضي على تحسين الدهنيات في الدم مما يقلل من ترسب الكوليسترول في الشرايين.
جمعية القلب الكويتية
KUWAIT HEART FOUNDATION

AL - QABAS, Thursday 19 Mar. 1998 - 27th Year - No. (8888) - KUWAIT

الخميس ٢٠ ذي القعدة ١٤١٨ هـ ـ الموافق ١٩ مارس (آذار) ١٩٩٨ ـ السنة السابعة والعشرون ـ العدد ٨٨٨٨ ـ الكويت

الأمير كرّم ٣٢١ متفوقاً ومتفوقة في «التطبيقي»

● الأمير يسلم احدى المتفوقات شهادتها

كتب سعد العتيبي:

شمل سمو امير البلاد برعايته امس حفل تكريم ٣٢١ متفوقا ومتفوقة من خريجي كليات ومعاهد الهيئة العامة للتعليم التطبيقي والتدريب للعام الدراسي والتدريبي ١٩٩٧/٩٦.

والقى وزير التربية ووزير التعليم العالي الدكتور عبدالله الغنيم كلمة اشار فيها الى ان الاهتمام بقضية بناء الانسان اوصلت دولا عديدة الى مستويات علمية واقتصادية حققت لها المكانة في السوق العالمية.

وقال ان الهيئة في مقدمة الجهات المرشحة لحمل امانة المواكبة التكنولوجية في عالم جديد، تتطور فيه المعرفة التقنية.

من جانبه، ذكر مدير الهيئة العامة للتعليم التطبيقي والتدريب د. حمود المضف ان الهيئة اصبحت موضع الامل عند اعداد فائقة من ابناء هذا الوطن، موضحا ان شهر مايو المقبل سوف يشهد نتائج نظام التقويم الذاتي لخلق كوادر وطنية قادرة على مواجهة تحديات المستقبل.

● تفاصيل ص ٤ ●

الاستشارات الحكومية تدخل «الويك اند» وتنشط مطلع الاسبوع

مخاوف من عراقيل تؤخّر التشكيل

■ المنيس: البرنامج هو الاهم ■ المليفي: حكومة تكنوقراط ■ الجيعان: نريدها لا حزبية

كتب ناصر يوسف:

استمرت يوم امس المشاورات التي يجريها سمو ولي العهد ورئيس مجلس الوزراء الشيخ سعد العبدالله السالم الصباح لتشكيل الحكومة الجديدة، فقد استقبل سموه عدداً من الوزراء والنواب والشيوخ وينتظر ان يستقبل سموه المزيد من الشخصيات صباح اليوم.

وتدخل المشاورات محطة عطلة نهاية الاسبوع ظهر اليوم مع توجه سمو ولي العهد الى مزرعته في الصليبية.

واذ ستتركز الجهود في «الويك اند» على غربلة الاتصالات التي تمت خلال الايام الماضية، فان المشاورات ستنطلق مجدداً ابتداء من السبت المقبل، ويرجح ان تاخذ طابعا اكثر تحديدا، بعد ان ركز سمو ولي العهد على توجيه سؤالين اساسيين الى من شملتهم المشاورات، الاول عن التصورات بشأن الحكومة الجديدة، والثاني عن الاستعداد المبدئي للمشاركة فيها، وهناك من اضاف سؤالاً ثالثا عن الراي في التدوير الوزاري.

وقد ابلغ النواب احمد المليفي وبدر الجيعان ووليد الجري واحمد النصار «القبس» ان المشاورات ما زالت مستمرة، مشيرين الى انها ستتسارع بداية الاسبوع المقبل حتى يتم استكمال اختيار الحكومة الجديدة.

وقال النائب المليفي ان الحكومة الجديدة يجب ان تاخذ الجانب الفني «تكنوقراط» اكثر من الجانب السياسي، حتى تتفرغ لمعالجة الكم الكبير من المشاكل التي تعاني منها البلاد.

وشدد على ان تكون الحكومة حكومة تعاون «لا تصادم معا بعطل عمل المجلس والحكومة».

بينما يرى امين سر المجلس بدر الجيعان ان المفروض ان تكون الحكومة المقبلة معتدلة وخالية من الشخصيات المنتمية لاحزاب، وتكون اغلبيتها من نواب مجلس الامة كما نص الدستور حتى تخف حدة الطرح بين الحكومة والمجلس، مشيرا الى ان الجميع ينشدون خدمة الكويت.

وناشد الجيعان سمو ولي العهد ورئيس مجلس الوزراء ان يتأنى ويأخذ الوقت الكافي عند اختيار الاسماء حتى تخرج التشكيلة مقبولة لجميع الاطراف.

أسس طي الكتمان

وقد ابدى العديد من المصادر النيابية والسياسية، المخاوف من وجود عراقيل جدية امام تشكيل حكومة جديدة، مما يؤدي الى الدخول في ازمة وزارية طويلة.

واستبعدت المصادر احتمال ان ينجز التشكيل الجديد خلال الاسبوع المقبل، خاصة وان المعايير التي ستشكل على اساسها الحكومة، ما زالت غير واضحة المعالم، خصوصا ان الشيخ سعد بدا حريصا على ابقاء تلك الأسس طي الكتمان.

باقر: لم اتحدث عن اليسار

من جهة ثانية، ابلغ النائب احمد باقر «القبس»، ان ما ورد على لسانه في عدد الاثنين الماضي حول قوله: «ان مشكلة وزير الاعلام بمستشاريه اليساريين، ولو تخلص منهم لما حصل ما حصل» لم يدر بينه وبين سمو ولي العهد، وان سموه وجه له سؤالين حول رأيه في الأزمة الحالية، ورأيه في التدوير وانه ابلغه رأيه في هاتين المسألتين.

المنيس: مع عودة وزير الإعلام

من ناحية اخرى، دعا النائب سامي المنيس في ديوانه مساء امس الى ترك آلية العمل الديموقراطي لتقرير توجهات العمل السياسي في البلاد، مؤكداً على ان استقالة الحكومة عطلت استكمال تلك الآلية. وطالب المنيس بعودة الشيخ سعود ناصر الصباح الى موقعه في وزارة الاعلام وترك الاجراءات الدستورية والقانونية لتحدد احقية ذلك ومصير طرح الثقة.

واشار المنيس الى ان منع طرح الثقة باستقالة الحكومة قبلها بساعات قليلة فقط حجب الحجم الحقيقي للتيار المستجوب، والارقام التي روجوا لها والمؤيدة لطرح الثقة، مشيراً الى ان المواقف لا تسجل في الندوات العامة، ولكن في التصويت الفعلي في قاعة المجلس.

وتوقع المنيس ان يكون هناك افتعال لازمات جديدة في المستقبل لاهداف مخطط لها سابقاً لضرب العمل الديموقراطي.

واكد ان التيار الذي تبنى الاستجواب سيكون له لاحقاً طلبات اكبر واخطر بعد ان حيدت جميع القوى السياسية الاخرى في البلاد وحوصرت وترك بمفرده يلعب في ساحة العمل السياسي.

واكد ان الاسماء ليست مهمة، بل برنامج الحكومة المقبلة وقدرتها لمواجهة تحديات المستقبل بجراة بدون ان تكون هناك محاربة لآلية العمل الديموقراطي التي ينظمها الدستور.

تحرك دبلوماسي مكثف

بريطانيا وروسيا تدعوان اسرائيل لتطبيق الـ «٤٢٥»

دمشق ـ الياس مسوح:
بيروت ـ نبيه البرجي:
عواصم ـ وكالات:

الوضع في الشرق الاوسط ليس دقيقا فحسب، انما خطير. هذه هي خلاصة الموقفين البريطاني ـ الاوروبي والروسي اللذين أبلغا الى عواصم في المنطقة كان آخرها دمشق وبيروت، مع ان المبعوث الروسي الخاص فيكتور بوسوفاليوك اعتبر في بيروت ان مجرد اعتراف اسرائيل بالقرار الدولي ٤٢٥ القاضي بانسحاب الجيش الاسرائيلي من جنوب لبنان «خطوة ايجابية». (تفاصيل ص٢١و٢٣)

فبالامس استقبل الرئيس السوري حافظ الاسد وزير الخارجية البريطاني روبين كوك واجرى معه محادثات «دافئة» برغم تلوح بدمشق والاستعداء الاسرائيلي لكوك في جبل ابو غنيم، ثم انتقل كوك الى بيروت ليجتمع بوزير

(البقية على الصفحة ٢٣)

اجتماع حدودي جديد لبحث الأسرى والمفقودين

بغداد ـ ا ف ب ـ دعت اللجنة الدولية للصليب الاحمر امس اجتماعاً لممثلين كويتيين وعراقيين وسعوديين واميركيين وبريطانيين وفرنسيين في ميناء ام قصر لبحث مسألة الاسرى والمفقودين الكويتيين.

وتعقد هذه الاجتماعات بصورة شهرية.

مباحثات عنان في القاهرة بدون سقف

القاهرة ـ القبس :

اوضح المسؤولون المصريون ان مباحثات الامين العام للامم المتحدة كوفي عنان في القاهرة ستكون مفتوحة.

ولم يتطرق عنان الذي وصل الى العاصمة المصرية امس، الى جدول اعمال مباحثاته واكتفى بالتعبير عن سعادته بالزيارة التي تعيده الى البلاد التي عاش فيها عدة سنوات بدءاً من ١٩٧٤ في محافظة الاسماعيلية.

ويلتقي عنان خلال الزيارة التي تستمر يومين الرئيس حسني مبارك وامين عام جامعة الدول العربية الدكتور عصمت عبدالمجيد. وكان قد تجول اثناء زيارته للاردن امس في مخيمات للاجئين الفلسطينيين وذلك برفقة ولي العهد الاردني الامير حسن. وتعهد الامين العام بالعمل على مساعدة الملايين من اللاجئين الفلسطينيين.

● تفاصيل ص٢١ ●

في القطاعين الحكومي والأهلي

فتح باب الالتحاق بعائل لرواتب ٢٥٠ ديناراً وما فوق

كتب عبدالسلام العوضي:

علمت «القبس» ان الادارة العامة للهجرة استكملت اجراءات اصدار قرار بشأن الالتحاق بعائل للمقيمين في البلاد، يجوز بموجبه منح اقامة التحاق بعائل للموظفين في القطاعين الحكومي والخاص من اصحاب الرواتب البالغة ٢٥٠ دينارا كحد ادنى وما فوق، بدلا من الوضع السابق المعمول به، على ان يقدم الموظف الطالب اقامة التحاق بعائل افادة رسمية براتبه، وسوف يعمل بالاجراء الجديد الاسبوع المقبل.

ويذكر ان القرار الوزاري رقم ٢ لسنة ١٩٩٢ بشأن الالتحاق بعائل للاجانب الموجودين في البلاد وينص بالنسبة للعاملين في القطاع الحكومي على جواز منح اقامة التحاق بعائل للزوجة وثلاثة من الابناء، على الا يقل راتب الموظف عن ٤٥٠ دينارا، واذا زاد عدد الابناء على ثلاثة يدفع العائل عن كل فرد يتجاوز هذا العدد رسما قدره مائة دينار.

واذا كان الملتحق بالعائل من غير زوجة الموظف او ابنائه، يدفع العائل عن كل فرد رسما قدره مائتا دينار.

وبالنسبة للقطاع الاهلي نص القرار على جواز منح اقامة التحاق بعائل للزوجة واثنين من الابناء لمن يعمل في هذا القطاع الذي لا يقل راتبه الشهري عن ٦٥٠ دينارا، مقابل رسم قدره مائة دينار عن كل فرد، فاذا زاد عدد الابناء عن اثنين يدفع العائل عن كل فرد يتجاوز هذا العدد رسما قدره مائتا دينار. واذا كان الملتحق بعائل من غير زوجة او ابناء العامل في القطاع الاهلي، يدفع العائل عن كل فرد رسما قدره مائتا دينار.

تختتم اجتماعاتها اليوم في اسمرا

المعارضة السودانية توافق على توحيد العمل العسكري

القاهرة ـ القبس:

توقعت مصادر سودانية معارضة في القاهرة ان يختتم التجمع الوطني الديموقراطي المعارض اليوم الخميس اجتماعات هيئة قيادته التي بدأت يوم الثلاثاء في اسمرا بالموافقة على المقترحات التي قدمها حزب الامة لتفعيل هيكل التجمع وادخال تغييرات على اسلوب وطريقة قيادته.

واشارت المصادر الى ان الصادق المهدي رئيس حزب الامة استطاع تبديد مخاوف شركائه في تحالف المعارضة ـ خاصة الحزب الاتحادي ـ حول الاصلاحات التي طرحها حزب الامة، مشيرة الى ان المهدي الذي غاب عن الاجتماعات لوجوده في المانيا، كان قد اجتمع مع اللجان النوعية بالتجمع في اسمرا لطمأنتهم.

واوضحت المصادر انه تم الاتفاق على ان يتبنى التجمع الدعوة لتوسيع عضوية دول «الايقاد» الراعية للمفاوضات بين الحكومة السودانية والحركة الشعبية لتحرير السودان، لتضم مصر وجنوب افريقيا وزيمبابوي وماليزيا وذلك لاضفاء بعد اسلامي وافريقي على رعاة مفاوضات السلام السودانية.

واضافت انه تم الاتفاق ايضا على تبني اقتراح بمشاركة المعارضة الشمالية لاول مرة في مفاوضات السلام التي كانت مقصورة على المعارضة الجنوبية، بحيث تجري مشاركة المعارضة من خلال التجمع وليس بفصيل او فصائل متعددة من اعضائه.

توحيد العمل العسكري

وفي الوقت نفسه وافق اعضاء هيئة قيادة التجمع الوطني الذي يرأسه محمد عثمان الميرغني رئيس الحزب الاتحادي على استكمال توحيد العمل العسكري وجعله تحت قيادة الفريق جون قرنق رئيس القيادة العسكرية المشتركة

(البقية على الصفحة ٢٣)

قطر مستعدة لمراجعة علاقاتها مع اسرائيل

الدوحة ـ ا ف ب ـ اعلن وزير الخارجية القطري حمد بن جاسم آل ثاني ان بلاده ستحترم الدعوة التي وجهتها منظمة المؤتمر الاسلامي الى اعادة النظر في العلاقات مع اسرائيل.

وقال في مؤتمر صحفي عقده امس في ختام اجتماع المجلس الوزاري لهذه المنظمة في الدوحة «كل جزء من الامة العربية، واي قرار يتخذ عربيا او اسلاميا يجب ان يحترم».

واضاف «نعتقد ان هناك حدودا للتعاون بيننا وبين اسرائيل وان اسرائيل تجاوزت تلك الحدود بتجاهلها حقوق الفلسطينيين وجميع الامة العربية. لذلك لا امانع مراجعة امر علاقاتنا مع اسرائيل التي هي قائمة فقط في المجال التجاري».

(البقية على الصفحة ٢٣)

كوهين: الأزمة لم تنته

بغداد تدعو الخليجيين إلى حوار لتحديد مسؤولية ما حصل

الدوحة، بغداد، واشنطن ـ وكالات ـ كرر النظام العراقي امس رفضه تحقيق ما اسماه مصالحة مشروطة مع دول الخليج رغم زعمه انه يريد تجاوز ما حصل.

وقال وزير الخارجية العراقي محمد سعيد الصحاف «نريد تجاوز الحالة السلبية التي اصبحنا كلنا متضررين منها» داعيا دول الخليج الى «الحوار» بقوله: «لنجلس من اجل ان ندرس بعقل مفتوح ومسؤولية مشتركة ما حصل وكيف نعالجه». والشاد بمستوى العلاقات مع سوريا رغم قوله انها تسير بخطوات متواضعة.

وكرر الصحاف المزاعم القائلة انه «لا يوجد في العراق انسان حي في السجن سواء كان كويتيا او سعوديا او غيره» وقال ان استغلال الموضوع لاغراض سياسية «عملية قذرة».

وتوقع الصحاف ان تبدأ فرق التفتيش عملياتها في القصور الرئاسية في ٢٤ او ٢٥ الجاري بعد انتهاء زيارة رئيس اللجنة الخاصة لنزع اسلحة الدمار الشامل العراقية ريتشارد بتلر ورئيس الفريق الخاص جيانانا دانابالا، والتي تبدأ مطلع الاسبوع المقبل.

ومن المقرر ان يجتمع بتلر في فيينا غدا مع خبراء عراقيين لبحث مسائل تقنية تتعلق بعمليات التفتيش.

والى ذلك قال وزير الدفاع الاميركي وليام كوهين ان الازمة العراقية ـ الدولية حول نزع السلاح «لم تنته» وذلك لان بغداد قد درجت على الكذب في تصرفاتها السابقة.

● تفاصيل ص٢٢ ●

تراجع عن دعوته لمحاورة بغداد

الملك حسين: نأمل بعراق حر وديموقراطي

واشنطن ـ هشام ملحم:

بدأ الملك حسين، الذي يقوم بزيارة خاصة للولايات المتحدة اجتماعاته مع المسؤولين الاميركيين، التي تركزت على عملية السلام والوضع في العراق والمساعدات الاميركية للاردن.

وبعد اجتماعه بوزيرة الخارجية مادلين اولبرايت الليلة الماضية، بدا العاهل الاردني وكأنه يتراجع عن دعوته الاخيرة للتحاور مع العراق، حيث قال: «لقد اوضحت ضرورة امتثال العراق لقرارات مجلس الامن وان يصبح ذلك الامتثال وافيا». وبعد ان اعرب عن قلقه لمعاناة الشعب العراقي اضاف انه يأمل «بان نصل الى يوم يكون فيه الوضع مختلفا في العراق» وأمل ان «يرى العراق دولة ديموقراطية وحرة ومثالا للتعددية» واعرب عن امله بتوحد الشعب العراقي عبر الحوار لكي يتوصل الى الديموقراطية في بلاده، مشيرا الى ان هذه هي الصيغة الوحيدة لايجاد حل للوضع العراقي.

«استجواب» لوزير الداخلية.. من نوع آخر!

عراك بالأيدي في البرلمان الإيراني

طهران ـ القبس :

في واقعة فريدة من نوعها في تاريخ مجلس الشورى (البرلمان) الايراني، اشتبك نائبان احدهما من اليمين المحافظ والثاني من الاصلاحيين بالايدي واشتد العراك بينهما، وادى الى توتير الاجواء البرلمانية، وقطع الجلسة الرسمية لمدة عشر دقائق لم يتمكن خلالها رئيس المجلس علي اكبر ناطق نوري من السيطرة على الموقف الا بعد جهد جهيد، وتهديد النائبين بفرض عقوبات صارمة بحقهما.

وكان الحادث قد وقع بعدما ادخل وزير الداخلية عبدالله نوري لاستجوابه بخصوص الدوافع التي جعلته يصرح قبل نحو شهر لاصدقاء مهدي بازركان اول رئيس وزراء بعد الثورة الاسلامية، باقامة مراسم الفاتحة على روحه في العاصمة طهران وهو الاجراء الذي ادى فيه الى تصعيد الجدل الدائر منذ مدة حول شرعية نشاطات حركة «الحرية» الايرانية التي كان يتزعمها بازركان والت زعامتها اليوم الى الدكتور ابراهيم يزدي احد زعماء الليبراليين المنشقين عن الثورة الخمينية.

والذي حصل امس هو ان النائب محمد حسن جشني اردشيري حاول الهجوم على وزير الداخلية، وهو يرفع شعارات مناهضة لحركة «الحرية» تعبيرا عن عدم اقتناعه بتوضيحات نوري، فتصدى له النائب الاصلاحي قدرت الله نظري فاشتبكا وسط ذهول البرلمان، فتوترت الاجواء بشكل عام لمدة عشر دقائق انتهت بمغادرة المهاجم وتهديد رئيس المجلس على معاقبته لاحقا.

والواقعة المذكورة تاتي في ظل سجال حاد يدور بين المحافظين والاصلاحيين في موضوع لقاء يتعلق بالملف الذي لا يزال ساخنا والمعروف بملف البلديات.

فقد رفع نحو ١٩٠ نائبا غالبيتهم من الاصلاحيين عريضة احتجاج على ممارسات غير انسانية قيل ان عددا من رؤساء البلديات في ضواحي العاصمة طهران قد تعرضوا لها اثناء توقيفهم في السجن قبل اصدار الاحكام ضدهم.

وطالب موقعو العريضة رئيس المجلس النيابي بعرض ما سموه بتلك «الممارسات التي يهتز لها ضمير الانسان» على مرشد الثورة آية الله علي خامنئي ليتخذ «الاجراء الذي يراه مناسبا».

ويعتبر محللون سياسيون التوتر القائم بين المحافظين والاصلاحيين حول هذا الموضوع بمثابة استمرار للنزاع القائم منذ مدة حول سياسات امين العاصمة طهران غلام حسين كرباستشي الذي يحمله المحافظون المسؤولية عن تردي الوضع الاقتصادي فيما يتهم الاصلاحيون المحافظين بانهم يقفون من وراء هذه الحملة القضائية الجارية ضد البلديات لاسقاط حكومة الرئيس محمد خاتمي.

مقالات
● ص ٨ ●
اتجاهات
● ص ٩ ●

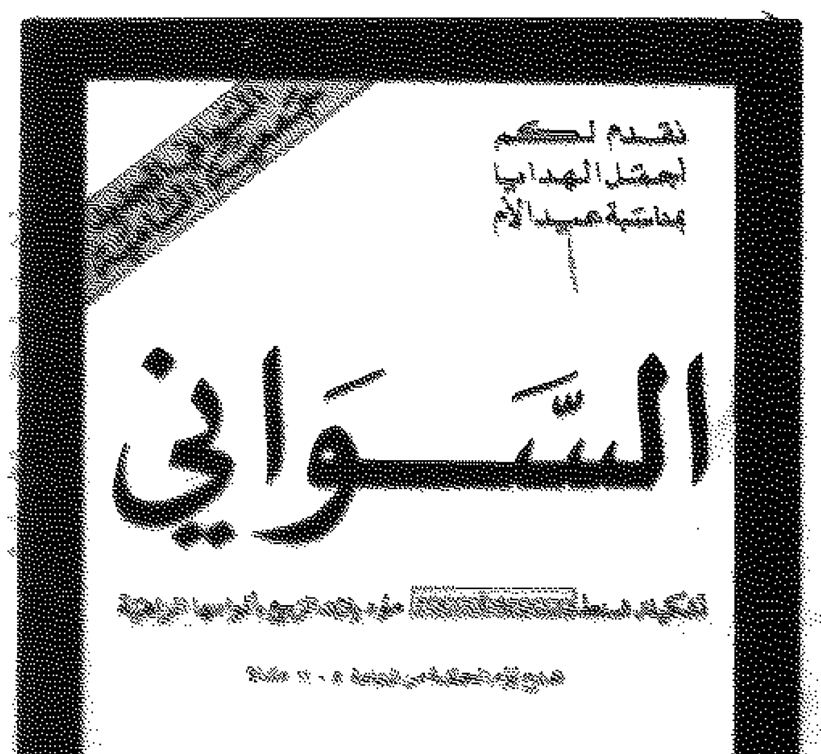

في مؤتمر صحفي بشأن الملتقى التربوي للعاصمة التعليمية

تأكيد اهمية مرحلة رياض الاطفال

■ العملية التربوية لا تكتمل من دون الانشطة المدرسية

كتبت انتصار عبد السلام:

يشمل وزير التربية ووزير التعليم العالي د. عبد الله الغنيم برعايته خلال الفترة من ٢٣ الى ٣٠ مارس الجاري الملتقى التربوي الثالث لمنطقة العاصمة التعليمية، المنظم تحت شعار «لنا الحق في الرعاية والحماية».

مدير ادارة الانشطة التربوية في منطقة العاصمة التعليمية عبد الله الدويهيس عقد امس مؤتمرا صحفيا تحضيريا للملتقى، اكد خلاله بان هذا الملتقى يعتبر برنامجا توعويا لولي الامر والمدرس والاخصائي الاجتماعي والنفسي، لتقديم رعاية وحماية افضل للطفل.

واشار الى ان ابرز اهداف الملتقى تتمثل في توعية اولياء الامور والهيئة التدريسية والاخصائيات الاجتماعيات والنفسيات باهمية المرحلة العمرية من (٤-٦) سنوات في تكوين الشخصية والتعرف على افضل الاساليب التربوية الحديثة لايجاد شخصية متزنة نفسيا، واجتماعيا، وصحيا، وعقليا، والتاكيد ايضا على اهمية دور رياض الاطفال في دعم وتنمية قدرات ومواهب الاطفال، والتعرف على اهم المشكلات النفسية والاجتماعية التي تواجه طفل الروضة، ومحاولة التوصل الى توصيات واقتراحات حول الحلول المناسبة لها، اضافة الى التعرف على الطلبة ذوي الاحتياجات الخاصة وكيفية رعايتهم وحمايتهم.

وسائل تحقيق الاهداف

واوضح الدويهيس ان اهم وسائل تحقيق هذه الاهداف تتمثل في عرض فقرات تمثيلية ومشاهد استعراضية وغنائية، وتنظيم معرض فني يبرز مواهب، وقدرات الاطفال، واعداد كتيب يشتمل على مواضيع تربوية ونفسية واجتماعية، وتهدف في مجملها الى توعية اولياء الامور، والمدرسين والاخصائيين النفسيين والاجتماعيين بافضل الاساليب التربوية الحديثة، وعقد ندوات وحلقات نقاشية، تتناول مشكلات الطفولة النفسية والاجتماعية، والتعرف على الطلبة ذوي الاحتياجات الخاصة، الى جانب تنظيم مهرجان ويوم مفتوح لدعم العلاقات الانسانية، وربط اطراف العملية التربوية «الطفل وولي الامر والمدرسة».

واضاف انه سيتم تنظيم زيارات للجماعات الاجتماعية في الرياض الى المؤسسات التي تخدم الطفل وخاصة للسفارات اضافة الى زيارة مجلس الامة، ومجلس الوزراء، واليونسكو «جمعية رعاية الامومة والطفولة»، مشيرا الى انه سيتم من خلال هذه الزيارات تسليم رسائل للمختصين للتذكير بقضية الاسرى.

● جانب من المؤتمر الصحفي

اهم المراحل

على الصعيد ذاته نوه الدويهيس باهمية دور الصحافة التوعوي، وذكر ان هذا الملتقى ركز على مرحلة رياض الاطفال كون الكثيرين من افراد المجتمع ينظرون لمرحلة رياض الاطفال على انها مرحلة للتسلية والترفيه، رغم انها تعتبر اهم مرحلة، مشيرا الى ان الملتقى الاول ٩٥/٩٦ ركز على المشاكل المتعلقة بطلبة منطقتي الصليبخات والدوحة، والملتقى الثاني ٩٦/٩٧ ركز على افة المخدرات.

وشدد الدويهيس على ان العملية التربوية لا تتمثل في المناهج والمقررات والدروس الفصلية فقط، وانما تتعدى ذلك الى الانشطة المدرسية التي لا تكتمل العملية التربوية من دونها.

التنمية المهنية

من جهته اوضح مراقب الخدمات الاجتماعية والنفسية في منطقة العاصمة سمير الناصر ان الملتقيات السنوية يتم اختيارها بناء على التقرير السنوي الذي تعلن نتائجه اواخر كل عام دراسي.

واشار الى ان اهم اهداف هذه الملتقيات تحقيق التنمية المهنية للاخصائيين الاجتماعيين والنفسيين، من خلال اكسابهم الخبرة العملية في الميدان.

وشدد على ان توصيات الملتقيات توضع في اطار المتابعة، منوها بان عملية التعامل مع طفل الروضة ليست بالامر السهل، ولهذا لابد من ان نولي الطفل في هذه المرحلة العمرية الاهتمام الكافي لتنميته نفسيا واجتماعيا بالشكل الصحيح والسليم.

وذكر ان الاستراتيجية الاولية لوزارة التربية حتى عام ٢٠٢٥ اغفلت مرحلة رياض الاطفال رغم اهمية هذه المرحلة، كما اغفلت دور مكاتب الخدمة الاجتماعية والنفسية، رغم ان عملها اساسي في العملية التربوية، وليس مكملا لها فقط.

وتطرقت الموجهة الفنية للخدمة الاجتماعية وفاء العيسى الى اهم المشكلات في مرحلة رياض الاطفال، والمتمثلة في صعوبة النطق والعدوان، والقبول اللا إرادي، ومشاكل الخدم، والمشاكل الصحية، وكثرة الحركة مع قلة التركيز، وعدم الثقة بالنفس، مشيرة الى انه سيتم التركيز خلال الملتقى على هذه المشاكل، اضافة لمشاكل الاطفال التوحديين ومتلازمة داون وطرق التنشئة السليمة.

اضافة ٢٠ مدرسة جديدة العام المقبل

اللقمان: نعمل على تعميم الادارات المدرسية المطورة

كتب فالح الفضلي:

اعلن الوكيل المساعد للشؤون التعليمية عبدالله اللقمان انه سيتم التوسع في الادارات المدرسية المطورة الى عشرين مدرسة جديدة في السنة المقبلة، مشيرا الى انه سيتم تعميم التجربة في جميع المدارس متى توفرت العوامل التي تكفل النجاح.

واضاف اللقمان في تصريح لـ «القبس» بعد ترؤسه لجان العمل التربوي لمناقشة الصيغة النهائية لاعداد التقرير الختامي لاعمال لجان العمل التربوي، الذي قرر بان يكون الموعد الختامي المحدد له الاول من ابريل المقبل، بان تنفيذ خطة المدارس ذات الادارات المتطورة يعتبر من العناصر الحاكمة في الاستراتيجية المستقبلية الاولية لتطوير التربية لعام ٢٠٢٥، لان قيام نظام تعليمي جيد يعتمد على ادارة مدرسية متطورة.

واضاف ان هناك علاقة وثيقة بين الاهداف الاستراتيجية والادارة المطورة، لتنفيذ المناهج المطورة والنهوض بالتعليم وقيادة العملية التربوية في اجهزتها المختلفة.

واشار اللقمان الى ان التجربة بدأت سنة ١٩٨٧ في عشر مدارس ثم عشرين مدرسة ولدينا الآن خمسون مدرسة وفي العام المقبل يصبح عدد المدارس من مختلف المراحل التعليمية في النظام العام والمقررات سبعين مدرسة.

وقال اللقمان انه تم طرح المشكلات في الميدان قبل البدء في التوسع بالتجربة للعام المقبل حيث تمت معالجة السلبيات والنظر في الايجابيات والمقترحات التي قدمت لوضع هذه التجربة وفق الاسس التربوية السليمة، منوها ان هناك بطاقة المتابعة لاستطلاع اراء الميدان ومعرفة المجهودات التي قامت بها فرق العمل في المناطق التعليمية الخمس حيث سيتم تفريغ هذه التوصيات والمقترحات لتضمنها اللجنة في تقريرها نهاية العام.

واشار اللقمان الى ان ابرز السلبيات تتمثل في حاجة المدارس الى دعم مادي لتنفيذ مشاريعها، حيث تعاني قلة الاعتمادات المالية التي لا تفي بكثير من المتطلبات بالاضافة الى القيود المفروضة على بنود الصرف، كما اننا نواجه نقصا في العمالة، منوها بان هذه السلبيات لا تقف حجر عثرة امام المضي قدما في انجاح التجربة والتوسع فيها لتشمل جميع المدارس قريبا.

لجنة تنفيذية لاستراتيجية تطوير التربية

اصدر وزير التربية ووزير التعليم العالي الدكتور عبدالله الغنيم قرارا بشأن تشكيل اللجنة التنفيذية للاستراتيجية المستقبلية لتطوير التربية في دولة الكويت حتى عام ٢٠٢٥، على ان تقوم اللجنة بتنفيذ ومتابعة التوصيات والاقتراحات الصادرة عن اللجنة العليا للاشراف، ومتابعة الاستراتيجية المستقبلية لتطوير التربية في دولة الكويت، ومن مسؤولية اللجنة تخطيط وتنفيذ البرمجة الزمنية لمناقشة الاستراتيجية، واعداد التقارير وتجميع المعلومات المتعلقة بها، واعادة صياغة البنود الواردة وتطويرها في تقرير نهائي.

كما تقوم اللجنة بالاعداد والتخطيط لاعمال المؤتمر الخاص الذي سيعقد داخل الوزارة، والمؤتمر العام الوطني لمناقشة الاستراتيجية واعداد الخطة الاعلامية لهذه الاستراتيجية ويترأس اللجنة وكيل وزارة التربية [illegible]

بسم الله الرحمن الرحيم

﴿يا أيتها النفس المطمئنة ارجعي الى ربك راضية مرضية فادخلي في عبادي وادخلي جنتي﴾

صدق الله العظيم

رابطة طب الأطفال الكويتية

تعزي صديق الجميع

الدكتور الانسان

الأخ الدكتور المرحوم

بدر العبدالوهاب حمادة

طيب الله ثراه وأسكنه فسيح جناته

﴿إنا لله وإنا إليه راجعون﴾

بسم الله الرحمن الرحيم

مشاركة عزاء

يتقدم

الدكتور عبدالرحمن عبدالله العوضي

الأمين العام للمركز العربي

للوثائق والمطبوعات الصحية

جامعة الدول العربية

وجميع موظفي المركز من السيد

الدكتور يعقوب أحمد الشراح

الأمين العام المساعد

بأحر التعازي لوفاة

والـــده

سائلين الله أن يتغمد الفقيد بواسع رحمته ويسكنه فسيح جناته، ويلهم ذويه الصبر والسلوان

﴿إنا لله وإنا إليه راجعون﴾

GUERLAIN PARIS

حلم جميل هي نظرة عينيك الساحرة. والعين الحلوة هي طاقة الجمال التي يطل منها كل انسان على وجهك وهي الشاشة التي تمنح وجهك اشراقة وشبابا وحيوية.

ومن اجل سحر عينيك انتجت مختبرات جيرلان الفرنسية للتجميل اول كريم فعال لمعالجة التجاعيد والهالات السوداء والانتفاخ حول العين. فبالاضافة لاحتوائه المزدوج للتجاعيد والانتفاخ حول العين فهو يحارب السواد لاحتوائه على SPF8 لوقاية البشرة الحساسة حول العين من تأثير حرارة واشعة الشمس والضوء.

كما ان احتوائه على المادة العشبية الاساسية لوكيت Loquat وكذلك خلاصة Rustus Ext. الفعالة بقوة في محاربة التجاعيد والانتفاخ حول العين وجفاف بشرتها.

باستعمالك كريم 12M حول العين يوميا صباحا ومساء تشعرين بالراحة التامة على مدار الساعة وتحصلين على نتيجة ممتازة منذ الاسابيع الاولى لاستعماله.

بجناح

شركة وهران التجارية

بمعرض المطور - صالة رقم ٦ بأرض المعارض الدولية - بمشرف

AL-BAYAN BILINGUAL SCHOOL

حضانة البيان

الثنائية اللغة الخاصة

افضل ما في العالمين الشرقي والغربي

تعلن عن فتح باب التسجيل لعدد محدود

من أطفال مرحلة الحضانة

للعام الدراسي

١٩٩٩/١٩٩٨

على أن يبلغ المتقدم سن الثلاث السنوات

في تاريخ اقصاه ١٩٩٩/١/١٤

لضمان مكان لطفلك في مدرسة البيان وانطلاقة مبكرة في النظام الدراسي الثنائي اللغة الرجاء الاتصال على الارقام التالية:

٥٣١٥١٢٥ / ٥٣١٥٢٦٨ / ٥٣١٥٢٦٩ فاكس ٥٣٣٢٨٣٦

للمزيد من المعلومات اضغط الرقم ٢

لتحديد موعد التقويم اضغط الرقم ١١٥ (مسؤولة التسجيل)

بسم الله الرحمن الرحيم

﴿يا أيتها النفس المطمئنة ارجعي الى ربك راضية مرضية فادخلي في عبادي وادخلي جنتي﴾

صدق الله العظيم

مشاركة عزاء

رئيس وأعضاء مجلس الادارة والمدير العام وجميع العاملين في

شركة إدارة المرافق العمومية

يتقدمون بأحر التعازي القلبية من السيد

فهد خلف حماده

مدير ادارة الشئون الفنية ومكتب الدراسات

لوفاة المغفور له ابن عمه

بدر عبدالوهاب حماده

سائلين المولى عز وجل أن يتغمده بواسع رحمته ويلهم أهله وذويه الصبر والسلوان

﴿إنا لله وإنا إليه راجعون﴾

AL-BAYAN BILINGUAL SCHOOL

مدرسة البيان

الثنائية اللغة

افضل ما في العالمين الشرقي والغربي

تعلن عن فتح باب التسجيل لعدد محدود من الطلبة للعام الدراسي القادم ١٩٩٩/١٩٩٨ . وذلك في جميع المراحل ابتداء من الروضة وحتى الثانوي

ما هي الميزات الواجب توفرها في مدرسة [illegible]

- ■ خبرة عشرين عاماً في النظام الدراسي الثنائي اللغة
- ■ نفس التركيز على اللغتين العربية والانجليزية
- ■ معادلة من مؤسسة نيوانجلند للمدارس والكليات، الولايات المتحدة الامريكية
- ■ معادلة من المجلس الاوروبي للمدارس العالمية، المملكة المتحدة
- ■ معادلة من وزارة التربية في دولة الكويت
- ■ تركيز على القيم العربية والاسلامية في جو دراسي آمن
- ■ المنهاج الامريكي متبع في كل المراحل الدراسية والمواد التي تدرس باللغة الانجليزية
- ■ مدرسون غربيون اكفاء
- ■ التحاق خريجيها بأرقى الجامعات العالمية
- ■ مرافق حديثة من الطراز الاول (المكتبات، المسارح، المختبرات، الكمبيوتر، صالات الالعاب الرياضية...)
- ■ برامج مساعدة في اللغة الانجليزية في المرحلتين الابتدائية والمتوسطة
- ■ انشطة اضافية متعددة

هاتف ٥٣١٥١٢٥ / ٥٣١٥٢٦٨ / ٥٣١٥٢٦٩ - فاكس ٥٣٣٢٨٣٦

للمزيد من المعلومات [illegible]

لتحديد موعد التقويم اضغط الرقم ١١٥ (مسؤولة التسجيل)

هنأ وزير خارجية ايرلندا

صباح الاحمد وصل نيويورك

بعث النائب الاول لرئيس مجلس الوزراء ووزير الخارجية الشيخ صباح الاحمد الجابر امس ببرقية تهنئة الى وزير خارجية ايرلندا ديفيد اندروز بمناسبة العيد الوطني لبلاده.

ووصل النائب الاول لرئيس مجلس الوزراء ووزير الخارجية الشيخ صباح الاحمد الى نيويورك امس في زيارة خاصة.

وكان في استقباله في المطار سفير دولة الكويت لدى الولايات المتحدة الشيخ الدكتور محمد الصباح، ومندوب دولة الكويت الدائم لدى الامم المتحدة السفير محمد ابو الحسن.

وزار الشيخ صباح الاحمد العاصمة البريطانية امس الاول قادما من الدوحة حيث شارك في المؤتمر الوزاري لمنظمة المؤتمر الاسلامي.

في رسالة الى صباح الاحمد من فيدرين

فرنسا ماضية في مطالبتها العراق اطلاق الاسرى

اكدت فرنسا للكويت امس استمرارها في مطالبتها للعراق بالافراج عن الاسرى والمرتهنين الكويتيين وغيرهم من جنسيات اخرى تنفيذا لقرارات مجلس الامن ذات الصلة.

واكد وزير الخارجية الفرنسي هوبير فيدرين في رسالة خطية تلقاها النائب الاول لرئيس مجلس الوزراء ووزير الخارجية الشيخ صباح الاحمد الجابر «ضرورة استجابة العراق لكافة التعهدات التي التزم بها» في اتفاقه المبرم مع السكرتير العام للامم المتحدة كوفي عنان في بغداد في الـ ٢٣ من الشهر الماضي بشأن عمليات نزع اسلحة الدمار الشامل العراقية.

وابلغ مصدر مسؤول في وزارة الخارجية وكالة الانباء الكويتية ان فيدرين عبر في رسالته عن «ارتياح فرنسا ازاء الاتفاق» الذي تبناه مجلس الامن الشهر الحالي في قراره رقم ١١٥٤ ويحذر العراق من «اوخم العواقب» في حال كرر عرقلته لمهام المفتشين الدوليين عن اسلحته.

ونزع هذا الاتفاق فتيل ازمة كادت ان تعرض العراق الى ضربة عسكرية بقيادة اميركية بريطانية ومساهمة حلفاء لهما.

وذكر المصدر ان الرسالة الفرنسية تتصل ايضا «بالعلاقات الثنائية بين البلدين الصديقين واخر المستجدات السياسية في المنطقة».

عاد الى البلاد

رئيس الاركان: مشاركة الكويت في معرض «ترايدكس ٩٨» حققت اهدافها

● الفريق المؤمن لدى عودته الى البلاد.

ابوظبي - كونا - اشاد رئيس الاركان العامة للجيش الفريق الركن علي محمد المؤمن بمستوى معرض الدفاع الثلاثي «ترايدكس ٩٨» المقام في ابوظبي وقال ان حجم المشاركة الكبيرة من قبل الشركات العالمية فيه يعكس المكانة الدولية المرموقة التي بلغتها دولة الامارات العربية المتحدة.

وقال رئيس الاركان في تصريح لوكالة الانباء الكويتية ان مشاركة الكويت في المعرض حققت اهدافها من حيث الاطلاع على احدث ما توصلت اليه التقنية العالمية في مجال الاتصالات والحرب الالكترونية والامداد والتموين، والمحاكاة والتدريب والمعدات الطبية.

واضاف انها تعد فرصة للقاء العديد من القيادات العسكرية في الدول الشقيقة والصديقة الذين شاركوا في حضور المعرض.

واشاد بمستوى التعاون العسكري بين دولة الكويت ودولة الامارات العربية. وقال انه لمس من نظيره الاماراتي خلال اجتماعه اليه مدى الحرص الذي توليه الامارات لتدعيم هذا التعاون وتطويره على الصعيدين الثنائي والخليجي بما يعكس تطلعاتها في دفع العمل الخليجي المشترك.

وعاد رئيس الاركان الى البلاد امس وكان في استقباله على ارض المطار نائب رئيس الاركان العامة للجيش اللواء الركن طيار فهد احمد الامير وعدد من قيادات الجيش.

وزير العدل استقبل الوفد القضائي السعودي

استقبل وزير العدل ووزير الاوقاف والشؤون الاسلامية محمد ضيف الله شرار الوفد القضائي السعودي الذي يزور البلاد حاليا لحضور المؤتمر الاول لوقاية الشباب من المخدرات، ورحب الوزير بالوفد الشقيق معربا عن سعادته باللقاء، ومؤكدا اهمية هذه الزيارات على صعيد دعم مسيرة التعاون القضائي والقانوني بين المؤسسات العدلية في البلدين الشقيقين، ومتابعة التطورات المتلاحقة التي تشهدها المحاكم في كل من دولة الكويت والمملكة العربية السعودية الشقيقة.

«المالية» ناقشت حسابي الشؤون والتربية

النصار: ملاحظات الديوان شملت مآخذ على العقود وضعف الرقابة

كتب خضير العنزي:

ناقشت لجنة الشؤون المالية والاقتصادية بمجلس الامة ملاحظات ديوان المحاسبة عن وزارتي الشؤون الاجتماعية والعمل والتربية.

وقال رئيس اللجنة النائب احمد النصار في تصريح صحفي ان اللجنة ناقشت ملاحظات ديوان المحاسبة عن وزارة الشؤون الاجتماعية والعمل عند مناقشة الحساب الختامي للسنة المالية ٩٧/٩٦ وفيما يلي الملاحظات:

١- المآخذ التي شابت العقد المبرم مع إحدى الشركات.

٢- ضعف الرقابة الداخلية على العقود.

٣- عدم اتمام اجراءات الدراسة والتخطيط لعقد مع إحدى الشركات مما أدى إلى تأخر انجاز العقد.

٤- عدم استبعاد الكميات المحولة من المخازن الرئيسية إلى المخازن الفرعية عند احتساب الكميات المصروفة خلال السنة الماضية، مما أدى إلى زيادة الاعتماد المقترح لبعض المواد.

٥- عدم وجود متابعة للمقاول المكلف بتركيب عدد (٣٧) وحدة هواء بدار الرعاية الإجتماعية.

● احمد النصار

واضاف النصار كما ناقشت اللجنة الحساب الختامي لوزارة التربية عن السنة المالية ١٩٩٧/٩٦ وملاحظات ديوان المحاسبة بشأنه مشيراً إلى الملاحظات التي ناقشتها اللجنة:

١- المآخذ التي شابت تراخيص استغلال مباني المدارس الحكومية.

٢- رد غرامة تأخير سبق أن تم خصمها من مستحقات احدى المطابع دون مبرر بالمخالفة لشروط العقد.

٣- المآخذ التي شابت العقود المبرمة مع إحدى الشركات.

٤- تحميل الخزانة العامة بفروقات اسعار استئجار عمال نظافة لتنفيذ المدة الباقية لأحد عقود النظافة الذي الغي بإرادة منفردة من قبل الوزارة.

٥- صرف مبالغ بدون وجه حق لبعض الموظفين.

٦- تخصيص سيارات بدون وجه حق بالمخالفة لأحكام تعاميم وزارة المالية بهذا الشأن.

٧- شراء مصنع لقوالب السمع وعدم استخدامه.

٨- ضعف الرقابة على موجودات مخازن إدارة التربية الخاصة.

٩- شراء مواد دون الحاجة إليها او بكميات تفوق حاجة الوزارة.

الشاهين استقبل مسؤولا برازيليا

بحث وكيل وزارة الخارجية سليمان ماجد الشاهين خلال اجتماعه امس مع دبلوماسي برازيلي زائر للكويت سبل تدعيم العلاقات الثنائية بين البلدين والقضايا موضع الاهتمام المشترك وتطورات الاحداث الاقليمية والدولية.

وتم الاجتماع بين الشاهين والمسؤول عن مكتب الشرق الاوسط في وزارة العلاقات الخارجية البرازيلية، جوزي فيسنتي بيمنتل بحضور السفير البرازيلي لدى دولة الكويت انطونيو كارلوس كوايليو داروشا.

افتتح الاجتماع الـ ٢٧ لمجلس ادارة المؤسسة

الحجي: مزيد من الدعم لـ «الانتاج البرامجي»

اشاد وكيل وزارة الاعلام فيصل الحجي امس بالمكانة التي تحتلها مؤسسة الانتاج البرامجي المشترك لدول الخليج العربي، على الساحتين الخليجية والعربية.

ودعا في كلمة افتتح فيها اعمال الاجتماع السابع والعشرين لمجلس ادارة المؤسسة التي بدات اعمالها في الكويت الى تقديم مزيد من الدعم والرعاية كي يتسنى لها ان تتجاوز مجموعة المعوقات التي تقف في طريقها والتي كادت ان تعطل مسيرتها الاعلامية.

وحدد الحجي ابرز تلك المعوقات بالجوانب المالية وعدم مساهمة الدول الاعضاء في الموازنة، وكذلك عدم سداد الدول للحصص المترتبة عليها.

من جانبه اشاد المدير التنفيذي للمؤسسة بدر المضف بالرعاية التي تحظى بها المؤسسة مطالبا بوضوح اكثر للتصدي للمعوقات التي تعترضها والتي تكاد تعطل مسيرتها ومستقبلها.

وقال المضف في تصريح لوكالة الانباء الكويتية ان جدول الاجتماع السابع والعشرين لمجلس الادارة تضمن الاطلاع على تقرير المدير التنفيذي عن نشاطات المؤسسة وانجازاتها منذ الاجتماع السادس والعشرين، والنظر في تقرير الاجتماع الثاني عشر لمدراء التلفزيون في الدول الاعضاء في المؤسسة.

وذكر المضف ان الاجتماع اطلع ايضا على تقرير الاجتماع العشرين للجنة الادارية والمالية المشتركة، والنظر في اعتماد مشروع الموازنة التخطيطية للسنة المالية ١٩٩٨ في ضوء توصيات اللجنة المالية بشأن موافقتها على المشروع المقدم من المؤسسة.

وذكر ان الاجتماع نظر كذلك في اعتماد الحسابات الختامية عن السنة المالية المنتهية في ضوء تقرير اللجنة المالية والادارية بهذا الخصوص.

«التأخر الدراسي.. مسؤولية من؟» في الجهراء التعليمية

د. الربعي: المسؤولية جماعية والعلاج يبدأ بتطوير المناهج

كتب فهد التركي:

اكد وزير التربية ووزير التعليم العالي السابق الدكتور احمد الربعي ان قضية التأخر الدراسي في مدارسنا وبين طلبتنا ليست مشكلة مؤقتة، بل مشكلة دائمة وستبقى كذلك ما لم يتم تطوير العملية التعليمية، وبالذات في ما يتعلق بقضية تطوير وتحديث المناهج، مشيرا الى ان تلك القضية ليست من مسؤولية شخص واحد في المجتمع، او مسؤولية معلم او ناظر، او طالب، ولكنها مسؤولية الجميع، مشددا على ضرورة الالتفات الى اسباب تلك القضية والبحث فيها تمهيدا لعلاجها.

جاء ذلك في الندوة التي اقامتها منطقة الجهراء التعليمية، بعنوان «التأخر الدراسي مسؤولية من؟» ضمن فعاليات اسبوع الخدمة النفسية والاجتماعية الذي تنظمه المنطقة.

وشارك في الندوة كل من د. عويد المشعان من جامعة الكويت، ومدير منطقة الجهراء التعليمية سليمان الكوح، وناظر مدرسة العدان حسن صالح، اضافة الى د. احمد الربعي.

قضية متشعبة

استهل الندوة رئيس قسم علم النفس في جامعة الكويت الدكتور عويد المشعان فاشار الى ان قضية التأخر الدراسي قضية متشعبة ومعقدة جدا، نظرا لدخول كثير من العوامل النفسية والاجتماعية وبعض من العوامل الاسرية والبيئية في اطارها، مشيرا الى ان تلك العوامل والظروف المصاحبة لها جعلت المشكلة تستفحل في مدارسنا وبين طلبتنا، مؤكدا على ضرورة الوقوف عند تلك الاسباب والعوامل والبحث فيها بجدية، حتى يمكننا العمل على علاجها في المستقبل.

الجانب الاسري

وتطرق د. المشعان للحديث عن جانب المشكلة الاسرية، او البيئية، كما ذكر، فاشار الى ان ذلك العامل مهم جدا في عملية التحصيل الدراسي، مشيرا الى ان له تأثيرا على العملية التربوية، وبالذات على عملية التحصيل العلمي من جهة زيادته، او من جهة قلته، مؤكدا في الوقت نفسه على ضرورة توفير جو بيئي مناسب للطالب كي يمكنه تلقي كل المعلومات بسهولة ويسر.

● د. احمد الربعي

دور ولي الامر

وقال انه يجب أن يكون لولي امر الطالب دور في عملية التحصيل العلمي والابتعاد عن شبح التأخر الدراسي، من خلال متابعته المستمرة لابنه الطالب، والعمل على توجيهه وارشاده حتى يحيا حياة علمية، وعملية سليمة، بعيدة عن كل الضغوط النفسية والاجتماعية التي تحيط به من قبل المجتمع الذي يعيش فيه، مشيرا الى انه اذا كان العامل البيئي غير مناسب للطالب فهذا يعرضه لكثير من المشاكل الدراسية وخاصة في ما يتعلق بقضية التأخر الدراسي.

مخرجات التعليم الابتدائي

ناظر مدرسة العدان المتوسطة حسن صالح اكد ان مخرجات التعليم الابتدائي سلبية للغاية مشيرا الى ان قناعته املتها تجربة واقعية عايشها مع الطلبة مؤكدا في الوقت نفسه انه من غير المعقول ان يتخرج طالب من المرحلة الابتدائية ليست لديه خلفية بموضوع الكتابة او القراءة، مشيرا الى ان ذلك الامر هو السبب في تأخر عدد كبير من الطلبة دراسيا.

قضية عالقة

وتحدث د. احمد الربعي فاشار الى ان قضية التأخر الدراسي تعتبر من القضايا العالقة والمستمرة منذ زمن بعيد، ولغاية يومنا هذا وحتى في المستقبل، مالم ينظر في حيثيات القضية وتقديم برامج علاجية، تكون خاصة بالطلبة المتأخرين دراسيا كل حسب مشكلته التي يعاني منها، مؤكدا ضرورة اجراء برامج خاصة بالمتفوقين تكون مساعدة لمواصلة تفوقهم، وفي المقابل لابد من توفير برامج اخرى تكون خاصة بالمتأخرين دراسيا، حتى يمكنهم التأقلم مع مشكلاتهم تمهيدا لعلاجها.

واشار د. الربعي الى ان التفوق الدراسي موضوع مهم، لكنه في المقابل ليس كل شيء، والدليل هو ان اكثر المبدعين في العالم كانوا فاشلين دراسيا، مشيرا الى ان ذلك الامر قد يكون بسبب ان عقلياتهم وامكاناتهم الابداعية اقوى من المناهج، وبالتالي تكون المناهج التي درسوها غير مناسبة لتلك الامكانات، نظرا لانها مناهج وبرامج مقيدة لا تعطي الطالب فرصة للابداع ناهيك عن جموحها، وفي المقابل نجد ان عقليات الطلبة مرنة.

تطوير المناهج

واكد د. الربعي اننا اذا اردنا علاج مشكلة التأخر الدراسي فعليا، فيجب علينا ان نقف وراء اسبابها والبحث الفعلي فيها، اضافة الى العمل على تطوير المناهج الدراسية، حتى يمكننا من خلال ذلك تفهم القضية ومعرفة اسبابها، ومعرفة اوجه النقص والقصور فيها، وبالتالي وبعد تفهم تلك المشكلة يتم البدء في مراحل علاجها، مؤكدا في الوقت نفسه اننا اذا بقينا على ما نحن عليه اليوم، فلا يمكن ان نحل تلك المشكلة.

شنا حملة على معارضي الاستجواب

الدويلة والخنة: نرفض توزير سعود الناصر واستجوابنا لم يكن حزبيا انما لنصرة الدين

كتب فيصل حسن:

اتفق النائبان مبارك الدويلة ود. فهد الخنة على ان من اهم الاسباب التي ساعدت على نجاح الاستجواب وحصوله على نحو ٣٠ صوتا هي قوة مادة الاستجواب التي وفرت قناعة به لدى غالبية النواب.

واعتبرا في الندوة التي اقيمت في ديوانية النائب د. فهد الخنة ان حجج الوزير ردا على المستجوبين كانت ضعيفة اضافة الى وهن الطرح الذي ردده المؤيدون للوزير خلال جلسة الاستجواب.

● مبارك الدويلة

● فهد الخنة

منصب وزاري

وشددا في الوقت نفسه على ضرورة الا يعود وزير الاعلام الى اي منصب وزاري معتبرين ان الشعب الكويتي ممثلا في نوابه قد حجب الثقة عنه.

وان عودته ستؤدي الى توتر العلاقة بين السلطتين التشريعية والتنفيذية.

وزارة الثقافة

ونوها بان حكمة سمو ولي العهد ورئيس مجلس الوزراء وخبرته السياسية ستحولان دون ان يتولى الشيخ سعود اية حقيبة وزارية، واشارا الى ان ناصر الروضان قال بنفسه انه لن يعود الى الحكومة.

وكشف الدويلة عن معلومات تفيد عن اجتماع عقده الوزير قبل ايام قليلة مع بعض المستشارين في ادارة الفتوى والتشريع لاستطلاع رايهم القانوني في استحداث وزارة بمسمى «وزارة الثقافة والارشاد».

الذات الالهية

وقال الدويلة ان التيار الديني اكد من خلال الاستجواب انه يرفع شعارات تهم فئات كثيرة من الشعب الكويتي وليس كتصوير البعض بانها تهم فئة قليلة، وحذر في الوقت نفسه كل من يتطاول على الذات الالهية، مشيرا الى ان الاستجواب السابق يجب ان يكون درسا لكل من يستهزئ بدين الله، وقال اننا سنكون لهؤلاء بالمرصاد.

نجاح الاستجواب

ونوه الدويلة الى الاسباب التي ساهمت في نجاح الاستجواب واهمها اداء الوزير الذي كان واضحا منذ البداية بانه سيساهم في انجاح الاستجواب، اضافة الى اخطائه المتكررة التي اعتذر عنها سمو ولي العهد بشخصه الكريم.

واضاف ان الاستجواب منذ البداية كان ناجحا لا محالة لانه لم يكن استجوابا حزبيا بل من عدة تيارات في مجلس الامة.

اداء المعارضين

وتطرق الدويلة الى اداء المعارضين للاستجواب والذي لم يكن موفقا تماما، ووصف احدهم بانه كان «يغرد خارج السرب» ويتحدث عن قضايا تاريخية باسلوب انشائي حتى ضاع معه النواب ولم يفهموا منه شيئا، لانه كان يتحدث بربط غير منطقي.

كما اشار الدويلة الى احد المعارضين حين اتهم النواب المسلمين بانهم يستترون بعباءة الدين حتى صدقت المقولة الشهيرة «اذا لم تستح فافعل ما شئت».

واضاف بانه كان من المفروض ان يرتدوا على الادلة التي في يد المستجوبين بمواد علمية، واستطرد قائلا: كان جو الاستجواب جوا ديموقراطيا رائعا بين النواب والوزير الى ان تحدث احد الاخوة النواب المعارضين واصفا بقوله ان نجاح الاستجواب ستحل كارثة في الكويت.

نجاح الديموقراطية

ورد الدويلة بقوله: هل الديموقراطية اذا نجحت وحققت اهدافها ستحل كارثة في الكويت؟

واضاف بانه على الجانب الاخر كان طرح المستجوبين طرحا مؤدبا وراقيا، ساهم مساهمة كبيرة في نجاح الاستجواب الذي تكشفت عنه الكثير من الحقائق وتوصل البلد للكثير من النتائج الايجابية.

مفاهيم واضحة

من جانبه قال النائب الدكتور فهد الخنة ان مادة الاستجواب كانت قوية لانه بني وفق مبادئ معينة ومفاهيم واضحة ساهمت في ترسيخه واقناع عدد كبير من النواب ثم نجاحه.

واضاف باننا ومنذ البداية لم نعمل لوحدنا ولم نعزل انفسنا عن احد بل استشرنا العديد من الاعضاء والخبراء الدستوريين وافادوا بملاحظات قيمة اثمرت ثمارا طيبة على حد وصفه.

سعي حثيث

وشدد الخنة على ان السعي الحثيث لانجاح الاستجواب استمر باصرار الشعب الذي شكل امامنا دافعا قويا للانتصار لله عز وجل.

واشار الى ان من هم ضد الوزير هم الذين وقفوا معه واوهموه بانه على حق.

وتعجب الخنة مما ورد في يوم الاستجواب من بعضهم، حينما خلطوا الامور ببعضها وادخلوا مسالة «الاسرة الحاكمة»، واضاف بقوله: إننا حين استجوبنا وزير الاعلام لم نستجوبه لشخصه بل لصفته.

اتحاد كتاب مصر:

قلقون من التعرض للكتاب في الكويت

ابدى رئيس اتحاد الكتاب المصريين فاروق خورشيد قلق الاتحاد الكبير مما يمر على الساحة الثقافية في دولة الكويت الشقيقة وذلك بعد ان اثيرت الضجة حول معرض الكتاب الدولي في الكويت، وما تلا ذلك من هجوم على المجلس الوطني للثقافة والفنون في الكويت هذا المجلس الذي يقوم بدور ثقافي بارز في خدمة الثقافة الكويتية منذ الاستقلال وحتى الان بما يوحي بتعرض هذا الدور الايجابي الذي يقوم به المجلس الوطني.

واضاف بيان الاتحاد وانطلاقا من وحدة الثقافة العربية يعلن اتحاد كتاب مصر ان زمن المطالبة بمصادرة الكتب قد ولى.. وان المصادرة لم تمنع تداول اي كتاب في كل العصور وختم بالقول: ومن هنا يعلن اتحاد كتاب مصر عن وقوفه الى جانب المثقفين الكويتيين والهيئات الثقافية التي تعد منارات لاشعاع الثقافة العربية ليس في الكويت وحدها بل في العالم الثقافي العربي كله.

المنيس يقترح تنظيم مواقف مدرسة غرناطة

تقدم النائب سامي المنيس باقتراح برغبة يدعو الى تنظيم مواقف السيارات وتخطيط مسارات المرور في الساحة المقابلة لبوابات مدرسة غرناطة المشتركة للبنات الواقعة بقطعة ٣ بمنطقة العديلية، ووضع قوائم حديدية تحدد اماكن الدخول والخروج من تلك الساحة، لان المواقف غير المنظمة تعرض طالبات المدرسة وكذلك الاهالي لخطر الحوادث المرورية عند بداية الدوام المدرسي ونهايته.

وزير الصحة للعيار:

تمديد العمل بالمستوصفات في ابريل

اعلن وزير الصحة د. عادل الصبيح ردا على سؤال النائب طلال العيار عن خطة تمديد ساعات العمل في المراكز الصحية في محافظة الجهراء الى الساعة الثانية عشرة مساء، على ان يبدأ العمل بهذه الخطة في شهر ابريل المقبل.

تنويه

ورد خطأ في الخبر الذي نشرته «القبس» امس بشأن تصريح النائب سامي المنيس عن عزمه رفع دعوى قضائية على مجلة «المجتمع» عبارة ان المجلة نشرت مقالا تعرضت فيه بالتجريح الى النائب المنيس، والصحيح ان النائب المنيس قد اعتبر المقال تعرضا لتخصص الكويت.

تخريج دورتين في الحرس الوطني

احتفل تحت رعاية مدير الهيئة العسكرية في الحرس الوطني العميد الركن عثمان فهد السعيد في قاعة الشهيد مطر فهيم سهيل بمعسكر الصمود بالمبارزية بتخريج الدورة التأسيسية الرابعة ودورة القتال في المناطق المبنية للضباط الثانية عشرة عدد من ضباط قيادة وضباط الحرس الوطني والجيش الكويتي.

وقد القى قائد مدرسة التدريب الرائد بدر كلمة بهذه المناسبة سلط فيها الضوء على انجازات مدرسة التدريب خلال اربع سنوات.

● لقطة تذكارية

اعلان من وزارة الدفاع

تعلن رئاسة الأركان العامة للجيش عن فتح

باب التطوع للشباب الكويتي فقط للإنخراط بالسلك العسكري مقاتلين وفنيين

من حملة الشهادة المتوسطة والثانوية

شروط التطوع:

١. أن يكون المتطوع كويتي الجنسية.
٢. أن يكون المتطوع قد اتم من العمر (١٨) عاماً ولم يتجاوز (٢٥) عاماً.
٣. أن يكون لائقاً صحياً للخدمة العسكرية.
٤. أن لا يكون قد سبق الحكم عليه بعقوبة جنائية او في جريمة مخلة بالشرف او بالأمانة.

مصطحبين معهم المستندات التالية:

صورة عن جنسية الأب
صورة عن جنسية الأم
صورة الجنسية الأصلية وثلاث صور عنها
البطاقة المدنية واربع صور عنها
شهادة الميلاد وثلاث صور عنها
الشهادة الدراسية الأصلية وثلاث صور عنها
عدد عشر صور ٤ × ٦ بفترة وعقال على ان تكون فورية وليست جانبية

على الراغبين مراجعة هيئة الادارة والقوى البشرية برئاسة الاركان العامة للجيش اثناء الدوام الرسمي

معرض شوبز
احذية
ارقى الماركات بافضل الاسعار
SHOEBIZ
حولي - شارع ابن خلدون
رقم الهاتف: ٢٦١٥١٢٩

الامير رعى حفل تكريم متفوقي كليات ومعاهد «التطبيقي» للعام الدراسي ٩٧/٩٦

د. الغنيم: رحلة السبق في عالم الصراع مرهونة بمستوى البحث العلمي ونتائجه

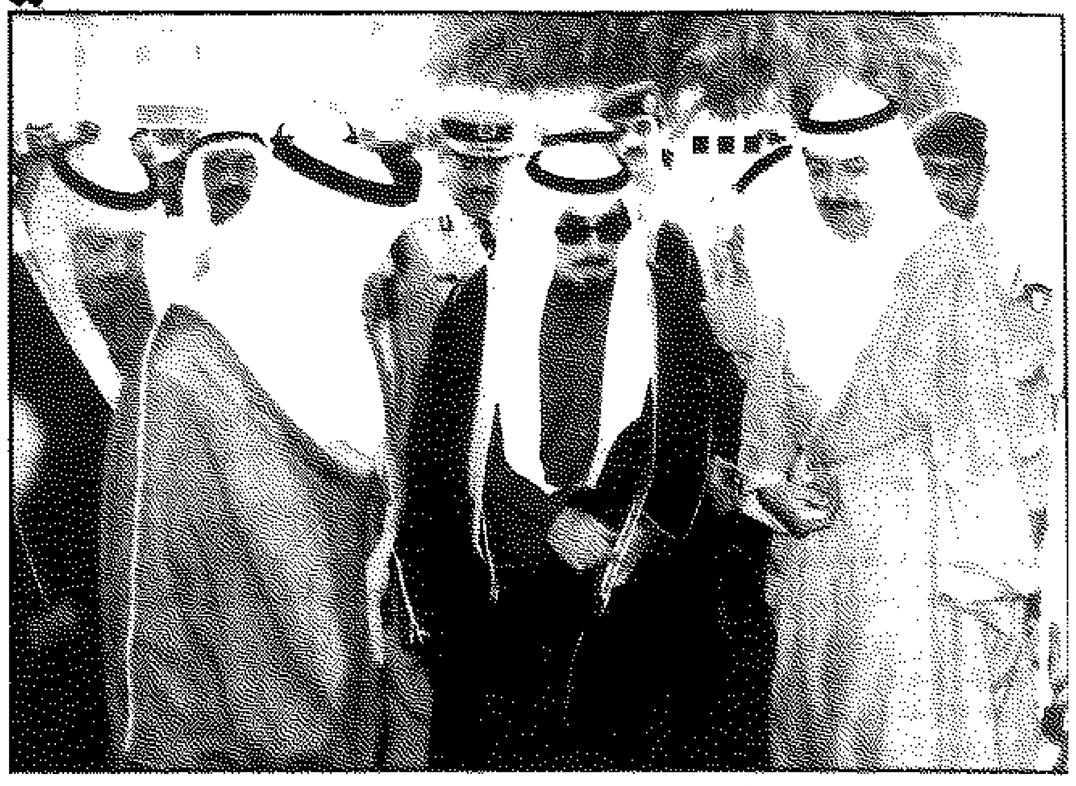

● الامير لدى وصوله موقع الاحتفال

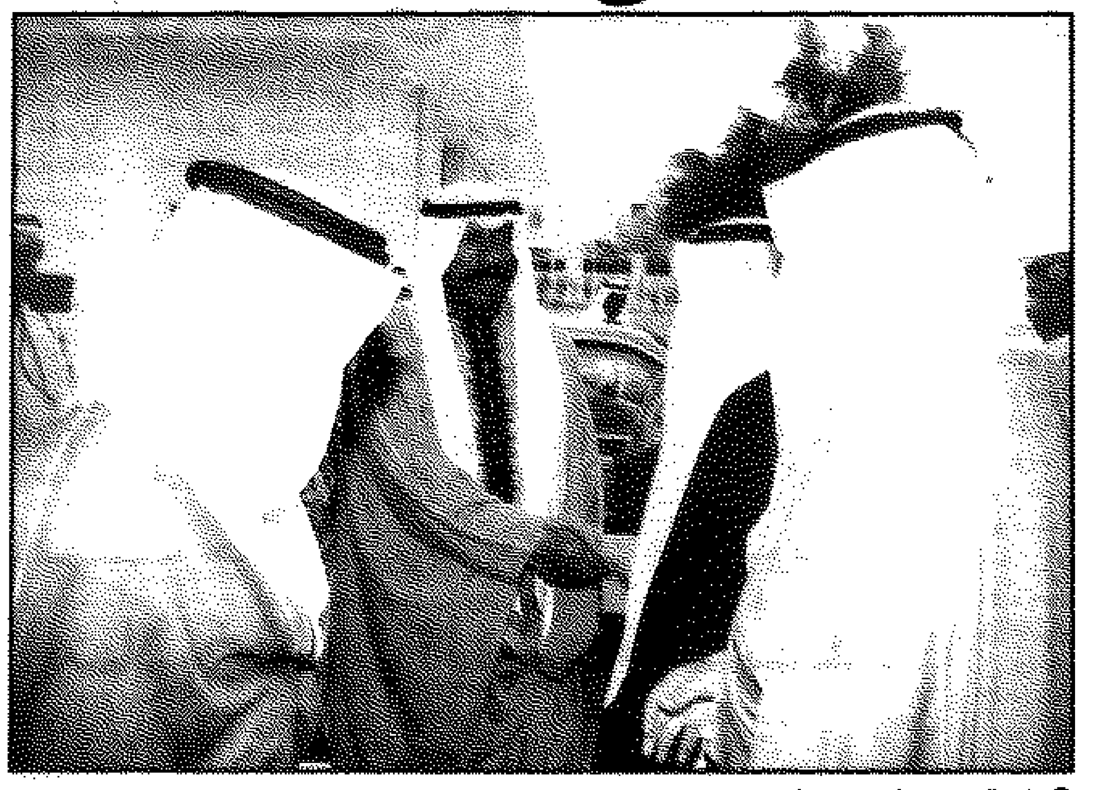

● ولي العهد يصافح مستقبليه

● جانب من الحضور

(صور من الاعلام)

كتب سعد العتيبي

شمل سمو امير البلاد صباح امس برعايته حفل تكريم ٣٢١ متفوقا من خريجي معاهد وكليات الهيئة العامة للتعليم التطبيقي والتدريب للعام الدراسي والتدريبي ٩٧/٩٦ وذلك على مسرح كلية التربية الاساسية في الشامية.

حضر الحفل سمو ولي العهد ورئيس مجلس الوزراء الشيخ سعد العبدالله السالم الصباح ورئيس مجلس الأمة احمد السعدون والشيوخ والوزراء واعضاء مجلس الامة واعضاء السلك الدبلوماسي المعتمدين لدى دولة الكويت.

بدأ الحفل بكلمة لوزير التربية ووزير التعليم العالي الدكتور عبدالله الغنيم اشار فيها الى ان الهيئة العامة للتعليم التطبيقي والتدريب تعتبر في مقدمة الجهات المرشحة لحمل امانة المواكبة التكنولوجية بالكويت في عالم جديد تتطور فيه المعرفة التقنية بخطى سريعة مطالبا بتوافر كل ما تحتاجه الهيئة من عون مادي وادبي يقدمه هذا الوطن بكل مؤسساته وفئاته وذلك لتمتلك الهيئة الامكانات التي يمكن ان تحقق لها فرص التنمية المستمرة لاعضاء هيئة التدريس والمعدات والاجهزة المتطورة والاساليب العلمية التي تحقق الالتحام بالخبرات العالمية والافادة من امكاناتها حيث اصبحت دراسة الجديد وقراءته ومعايشته امرا ملحا ومطلبا وطنيا وقوميا من مطالب التنمية الشاملة.

واضاف الوزير ان الهيئة انشئت منذ عقدين واستطاعت ان تخرج ما يقارب ٦٠ الفا يمثلون العمود الفقري لقوة العمل الكويتية في سوق العمل موضحا ان رحلة السبق في عالم الصراع والمنافسة بعامة وفي المجال التطبيقي بخاصة، رهن بمستوى البحث العلمي ومدى الافادة من نتائجه لان البحث العلمي يعتبر اليوم هو الهدف الوطني الذي لابد ان نلتقي جميعا على توفير امكاناته ليكون عملا مشتركا بين المؤسسات الحكومية والاهلية ويستقطب كل الجهود والامكانات ليضيف الى رصيد الاقتصاد الوطني ما يثبت اركانه ويثري مصادره وفي مقدمتها خبرات خريجي الهيئة العامة للتعليم التطبيقي والتدريب.

وقال د. الغنيم: لقد كنا ونحن امام متطلبات العمل في المؤسسات التعليمية بالهيئة واعين بمضمون توجيهات سمو الامير الوالد القائد حين طلب من المسؤولين في المؤسسة التربوية ان يعيدوا الى العمل قيمته المقدسة، ومكانه الاشرف والاكرم بين وسائل الكسب المشروع والعمل على تغيير النمط الترفي في الحياة الى نمط الاعتدال، حين اكد سموه في كلمته: «ان اهم سمات زماننا هذا سرعة التقدم العلمي والتقني، داعيا الى ان نهيئ انفسنا لدخول حلبة المنافسة، وان تكون قضية بناء الانسان الكويتي القادر على الالتحام بعصرنا هذا على اسس من دينه وعروبته وتقاليده، هي القضية المركزية التي تدور حولها، انطلاقا منها، وعودة اليها، قضايانا الاساسية الاخرى».

وذكر الوزير بان هذا التوجه الرشيد في قضية بناء الانسان هو الذي وصل بدول اخرى، ليس لها نصيب وافر من الموارد الطبيعية او المواد الخام او الكثافة السكانية، الى مستويات علمية واقتصادية حققت لها المكانة في السوق العالمية، ووصلت بها الى مستويات متقدمة في مجال المنافسة الحقيقية على الاتقان، وخفض الكلفة، وهما وسيلتا النجاح والانتشار في عصر التجمعات الكبرى تحت مظلة العولمة التي تطلق حرية الحركة، وترفع الحدود والحواجز امام التفاعل الحي مع معطيات العلم، ومتطلبات التنمية، وحركة العصر، الامر الذي يدعونا الى ان ننظر الى رصيدنا من التفاعل الحي مع العالم قديما وحديثا، فلنا خبرة الآباء والاجداد في التجارة الخارجية والتواصل العالمي، ولنا امكانات وموارد طبيعية يمكن استثمارها على نحو يهيئ لنا فرصة المنافسة الحقيقية، وينمي قدراتنا الوطنية لتصل الى مستوى الاتقان في العمل والانتاج، فالاتقان لم يعد اليوم مجرد شعار يرفع او كلمات تردد، انما هو بناء خلقي ونفسي يبدأ مع الاخلاق التنموية الاخرى في محضن الاسرة بالقدوة والتفهم والرعاية ويعمق الوعي به في المؤسسات التربوية بالعلم والثقافة ويصل الى التميز في سوق العمل والحياة بالتفاعل والتنمية.

■ بناء الانسان أوصل بعض الدول الى مستويات علمية متقدمة

موضع الامل

من جانبه قال مدير الهيئة العامة للتعليم التطبيقي والتدريب الدكتور حمود المضف ان الهيئة اصبحت بعون الله وبدعم سمو امير البلاد موضع الامل عند اعداد فائقة من ابناء هذا الوطن موضحا ان هذا المؤشر له معنيان مهمان اولهما ان تحولا اساسيا حدث في توجهات الشباب نحو العمل المهني والخبرة الفنية اما الاخر فهو ان تحولا اساسيا مواكبا يجب ان يحدث داخل الهيئة لفك الازمة الناشئة في المكان والعجز عن استيعاب الشباب المقبل على برامجنا مشيرا الى ان الهيئة اسست منظومة من العوامل والاسباب الموضوعية ساعدت على هذا الاتجاه وذلك لان الهيئة ركزت على الا يقتصر عملها على مجرد التعليم والتدريب بل يتعداها الى ضمان التميز الكيفي في البرامج، وعلى متابعة الخريجين في مواقع العمل ايضا بالاضافة الى التركيز على اكساب الهيئة وجها علميا جعلها موضع الاهتمام والاحترام خليجيا وعربيا ودوليا.

كوادر وطنية

والمح د. المضف الى ان شهر مايو سيشهد اوائل ثمار النظام الذي ادخل حديثا وهو نظام التقويم الذاتي واهمها هو خلق كوادر وطنية قادرة على القيام بعملية التقويم الذاتي في مستوياتها المتعددة ولا يقل عن هذا اهمية ما حققته الهيئة بحصول معهد الاتصالات والملاحة ولاول مرة في الشرق الاوسط على الشهادة العالمية للجودة الشاملة موضحا ان الهيئة ستواصل رفع ادائها حتى تحصل على شهادات اخرى تؤكد حضورها الدولي.

● الامير في لقطة تذكارية مع اسرة الهيئة العامة للتطبيقي والتدريب

د. المضف: الهيئة سوف تشهد ثمار نتائج نظام التقويم الذاتي مايو المقبل

■ الروتين يلتف على الجميع ونكتشف باننا غير قادرين على الاستقلال

■ امل محمد: رقي المجتمعات يقاس بمقدار التزامها بالقوانين

واضاف د. المضف ان الذي حققته الهيئة وان كان موضعا للفخر ليس الا خطوات في طريق طويل من الطموح سوف يمكن مضاعفتها اذ تحقق للهيئة قانون جديد يمنحها استقلالية حقيقية في حركتها بالاضافة الى اعطائها الامكانات التي يمكنها من رفع مستوى الخريج الى مستوى الطموح مطالبا باعطاء الفائقين من طلاب كليات الهيئة حرية اكمال المسار التعليمي الى درجة البكالوريوس وذلك بانشاء هذه الدرجة من التخصصات التي تشتد حاجة الكويت اليها وذلك لاشباع الطموح وسد الحاجة التي تسد الآن بغير الكويتيين.

وقال د. المضف مخاطبا سمو امير البلاد: «هناك حقيقة عليّ ان اقرها، بل عليّ ان اكررها وفاء وبحق اصحابها ذلك اننا في الهيئة ما تحدثنا مرة مع احد من اخواننا في مواقع المسؤولية في الوزارات او المؤسسات الا عرفنا من حديثه الحماس الشديد للهيئة وخصوصا دورها في كبح خطر التركيبة السكانية ولكن حين نأتي الى الاجراءات التنفيذية والتطبيق يلتف الروتين على اذرع الجميع فيسكتون عن الكلام المباح ونكتشف ان الجميع معذور وان الهيئة تتعثر في الروتين غير قادرة على الاستقلال».

النظرة الاجتماعية

وتطرق د. المضف الى معاناة اعضاء هيئة التدريس والتدريب بالهيئة فقال ان اولها التمييز بينه وبين زميله في المؤسسات الاخرى سواء من ناحية الكادر او من ناحية النظرة الاجتماعية مع انه يتحمل اعباء تدريسية وتدريبية تزيد بشكل لافت على نصاب زميله في المؤسسات التعليمية الاخرى وهي امور تؤثر على درجة العطاء في العمل والرغبة في الاتقان مضيفا ان الاف الشباب الكويتي يدقون ابواب الهيئة كل عام يريدون ان تحملهم الهيئة الى مستقبلهم الا ان هناك اسبابا كثيرة وموضوعية تقول للكثير منهم «لا اجد ما احتكم عليه».

وناشد د. المضف باحداث تكامل حقيقي ونشيط بين الهيئة وجميع الاجهزة المهتمة بمشكلة التركيبة السكانية حتى تحصل الهيئة على مؤشرات موضوعية تضبط تجاه التخريج ومعدلاته.

يوم مجيد

من جهة اخرى، القت الخريجة امل محمد صالح كلمة نيابة عن الخريجين قالت فيها ان هذا يوم مجيد من ايام الكويت، تتزاحم فيه المشاعر، فهو يحمل شرف حضوركم، يا صاحب السمو، لتكريم هذه الصفوة من خريجي الهيئة العامة للتعليم التطبيقي والتدريب واطلاق طاقاتهم لتصنع دورة جديدة شابة تبث الحياة في ارض الكويت الحرة، تحوطهم عناية الرحمن وعنايتكم الكريمة في هذا اللقاء الابوي المبارك.

واضافت: لتسمحوا لي، يا صاحب السمو، ان يكون لي شرف التحدث إليكم، باسم هؤلاء الشباب الواعد من ابنائكم، الذين امتدت احلامهم سنين وسنين.. في انتظار هذه الساعة، ثم جاءوا اليكم بالبشرى والفرح كله وليس في السنتهم إلا الشكر.. وليس في افئدتهم إلا الحب يزرعون شجرته في هذا البلد الطيب.. ويهدون ثماره إلى الأب القائد وليس انسب في هذا الموقف، يا والدنا الحبيب من ان نرحب بسمو ولي عهدكم الأمين، رئيس مجلس الوزراء الشيخ سعد العبدالله السالم الصباح، لتشريفه لنا بالحضور في هذا اللقاء المفعم بمشاعر الأسرة الواحدة، فحمدا لله الذي انعم عليكم بتمام الصحة والشفاء، لمواصلة مسيرة العطاء وترقية البناء مع اخيكم صاحب السمو ضارعين إلى المولى عز وجل ان يمدكم يا أميرنا المفدى بجنود من عنده تقودون سفينة العبور مهما كانت شراسة التحديات تبنون الدولة العصرية التي تنشدونها دولة تأخذ بأحدث أساليب العلم والتقنية تمتزج فيها الأصالة بالمعاصرة، لتصبح فاعلة في المجتمع الدولي ونحن على عتبات قرن قادم.

■ الاتقان وخفض التكلفة وسيلتا النجاح في عصر التجمعات الكبرى

حياة الأمم

وذكرت امل انه اذا كانت حياة الأمم والشعوب تقاس بقدرة ابنائها على تحمل المسؤولية والقيام بتبعات الاعمال لتستقيم بها الحياة، فان رقيها يقاس بالتزامها بالقوانين وعدم تخطيها لتحقيق العدالة الاجتماعية، وليس أدل على ذلك من قولكم السديد يا صاحب السمو: «ان رقي المجتمعات يقاس بمقدار التزامها بالقوانين التزاما اخلاقيا منبعثا من ضمائرها ويقينها بان هذه القوانين هدفها حفظ الحقوق وضبط النظام حماية للفرد والمجتمع، فمن اعتدى عليها بالتخطي والمخالفة فقد ظلم نفسه وظلم الآخرين، وإذا كثر هذا التخطي انقلب الحال الى فوضى شاملة يعم ضررها المجتمع».

وقالت: نعاهدك يا صاحب السمو ان نكون قدوة صالحة مدركين بشاعة مخالفة القانون وان نغرس في نفوسنا جميعا احترامه، باعتبار احترامنا للقانون خلقا رفيعا، وسمة حضارية، مستلهمين توجيهاتكم الراشدة التي حفظناها ووعيناها جيدا بأن نطبقها ولا نحيد عنها ونحن على عتبات حياة جديدة وفي هذا المقام نشهدكم يا صاحب السمو وانتم مثلنا العالي ان نكون خير ابناء لأعز وطن.. يدفعنا الى ذلك الدافع الديني والحس الوطني، وان نعمل بسواعدنا مؤمنين بأن العمل شرف وان العمل واجب، نستثمر الطاقات ولا نعطلها، ننمي خبراتنا ونصقلها، بالتعليم والتدريب المتجدد والمستمر للتفاعل مع متغيرات العصر الداهمة.. لنعمر هذه الأرض التي جعلنا الله مستخلفين فيها بالسعي والعمل، مدركين شأن كل اصيل ان حق هذا البلد المعطاء واجب لا يرد، وان جميله دين لا يجحد، وان حق امومته لا ينقضي حتى يأخذ مكانه تحت شمس الحرية علما، وثقافة، وشريعة وتطبيقا.

لقطات

● بدأ الحفل بتلاوة آيات من الذكر الحكيم.

● بذل جهاز العلاقات العامة والاعلام في الهيئة جهوداً مضاعفة ومتواصلة من اجل انجاح الاحتفال.

● اطلقت امهات الخريجين والخريجات «الزغاريد» ابتهاجاً باعلان اسماء ابنائهن وبناتهن.

● عبر عدد من الخريجين عن سعادتهم البالغة بالرعاية الاميرية السنوية لمتفوقي كليات ومعاهد الهيئة، مشيرين الى ان الحلم بمصافحة سمو امير البلاد كان هاجسهم الاول اثناء الدراسة.

● استغرقت عملية توزيع الشهادات ساعة ونصف الساعة تقريباً تم خلالها تكريم ٣٢١ متفوقاً ومتفوقة من مختلف تخصصات معاهد وكليات الهيئة.

● الأمير يكرم احدى الخريجات

● الأمير يسلم احد الخريجين العسكريين شهادة التخرج

● [illegible]

اختتام فعاليات مؤتمر الكويت حول الطرق السريعة للمعلومات

مواجهة مشكلة الامية المعلوماتية وتأهيل البنية التحتية للاتصالات للتصدي لتحديات المستقبل

■ تأسيس كيان اكاديمي متخصص لتدريب وتأهيل الكوادر البشرية
■ ادخال مفاهيم تقنيات المعلومات والاتصالات في المناهج الدراسية
■ اصدار التشريعات الخاصة بالمحافظة على حقوق المستفيدين وحماية الملكية الفكرية

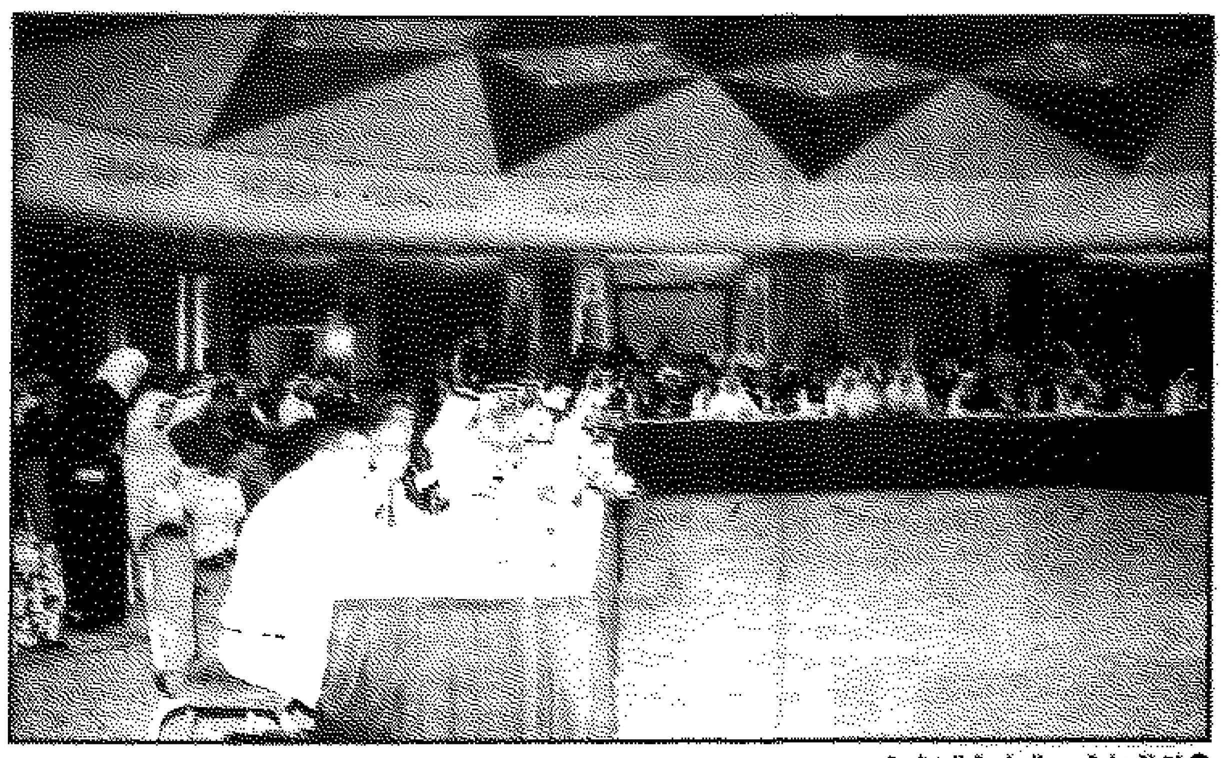
● لقطة عامة من الجلسة الختامية

كتبت منى فرح:

دعا المشاركون في «مؤتمر الكويت حول الطرق السريعة للمعلومات» القيادات السياسية العليا في البلاد العربية الى مواجهة مشكلة الأمية المعلوماتية والاهتمام بالعنصر البشري وتاهيل البنية التحتية للاتصالات، لمواجهة تحديات المستقبل ومجاراة التطورات التقنية المتسارعة في مجال الاتصالات والمعلومات.

ورفع المشاركون توصياتهم الى حكومات بلادهم، والى متخذي القرارات وصانعي السياسات التعليمية والاقتصادية والتجارية وغيرها.

وتضمنت التوصيات دعوة وجهت الى المنظمات الدولية العربية، لوضع مشاريع مشتركة في مجال تقنيات الاتصالات والمعلومات، لتطوير الطرق السريعة والطرق فائقة السرعة وفق احدث المستجدات العالمية، واعطاء مسالة التكامل بين المعلومات في مختلف المجالات الاولوية في التخطيط وفي وضع الاستراتيجيات الخاصة بصنع القرارات على المستوى الوطني.

كما اوصى المشاركون بضرورة دعم جهود المؤسسات والجامعات ومراكز البحوث على تطوير تقنياتها ذات الصلة بالطرق السريعة للمعلومات، والعمل على انشاء الطرق الاقليمية السريعة للمعلومات، كجزء من شبكة الطرق العالمية وتنمية منافذها على العالم.

كيان اكاديمي متخصص

وحث المشاركون القطاع الخاص على استثمار صناعة المعلومات وتقنياتها وشددوا على اهمية تاسيس كيان اكاديمي متخصص يعمل على تدريب وتاهيل الكوادر البشرية.

ورأى المشاركون ضرورة الاخذ بالمقاييس والتقنيات الدولية التي تستخدم معايير الجودة الشاملة، واصدار التشريعات الخاصة بالمحافظة على حقوق المستفيدين من الطرق السريعة للمعلومات، وعلى حقوق الملكية الفكرية لمنتجي المعلومات وخصوصياتها.

وتوجه المشاركون بجملة مقترحات خاصة الى وزارات التعليم والمؤسسات التعليمية والاكاديمية، توصي بادخال المفاهيم والتطبيقات الحديثة لتقنيات المعلومات والاتصالات في المناهج الدراسية، واتاحة فرص التدريب امام المتعلمين والمعلمين وتطوير النظم التعليمية لتستوعب التقنيات المتطورة للمعلومات والاتصالات مع التركيز على ادخال واستخدام الوسائط الالكترونية المتعددة في عملية التعليم والتعلم.

وتوجه المشاركون في المؤتمر ايضا بجملة مقترحات الى الجهات المعنية بالخدمات الصحية، توصي ببث برامج التوعية الصحية عبر الطرق السريعة للمعلومات، ليستفيد منها اكبر عدد ممكن من الناس، وتصميم برامج تدريب الاطباء على استخدام تقنيات الاتصالات والمعلومات وتنمية انظمة المعلومات الصحية في اماكن العمل وربطها بالطرق السريعة للمعلومات، لتسهيل عمليات البحث واسترجاع المعلومات عن بعد.

الفريح: ملتقى علمي وفكري يمهد لفتح قنوات التعاون المشترك

معايير موحدة

وفي مجال تقنيات المعلومات والاتصالات، اوصى المشاركون بوضع مقاييس ومعايير موحدة لتطبيق تقنيات المعلومات والاتصالات، واسناد مهمة تعريب احزمة البرامج ولغات الحاسب الآلي الى مؤسسات عربية متخصصة، تجمع بين الخبرات في مجال الهندسة واللغة وعلم الحاسوب.

وتضمنت توصيات المشاركين ضرورة توفير الأمن والحماية لقواعد ونظم المعلومات الاقتصادية والمالية لدى البنوك ومؤسسات الاستثمار، والسيطرة على بث المعلومات غير المرغوب فيها عبر الطرق السريعة للمعلومات لحماية النشء وغيرهم من فئات جمهور المستفيدين من الغزو الثقافي المغاير لعادات وتقاليد المجتمع.

وفي مجال التنمية الشاملة اكد المشاركون على اهمية وضع برامج التنمية لقطاع المعلومات داخل البرامج الرئيسية لتطوير الخدمات وتوفير مصادر التمويل الحكومي والاهلي.

ملتقى فكري وعلمي

واشارت رئيسة اللجنة التنظيمية للمؤتمر فريال الفريح في كلمة القتها بمناسبة اختتام اعمال المؤتمر إلى ان عدد المشاركين تجاوز الـ ٥٠٠ مما جعل المؤتمر ملتقى علميا عربيا جمع بين اهل الفكر والتخطيط وبين القادة والمنفذين من مختلف القطاعات ويمهد المجال لفتح قنوات وآفاق تعاون مشترك لحل معظم المشاكل التقنية بالبحث والدراسات.

وشكرت الفريح كل من ساهم في انجاح أعمال المؤتمر من جهات منظمة ومشاركة وحيث مؤسسة الكويت للتقدم العلمي، وجامعة الكويت، ووزارة المواصلات، والامانة العامة للاوقاف ، ووزارة المالية ، وبنك الكويت الوطني، وشركة الاتصالات المتنقلة، ومعهد الكويت للابحاث العلمية والخطوط الجوية الكويتية، والبنك العقاري الكويتي والصندوق العربي للانماء الاقتصادي والاجتماعي، وكافة اجهزة الإعلام، ومجلس الخدمة المدنية.

فعاليات اليوم الثالث

وعقدت في اليوم الثالث جلسة رئيسية ترأسها وكيل وزارة الإعلام فيصل الحجي، نيابة عن وزير الإعلام الشيخ سعود ناصر الصباح .

وتحدث مدير المركز الإقليمي لتكنولوجيا المعلومات وهندسة البرامج في القاهرة الدكتور هشام شريف عن التحديات والفرص التي تقدمها الطرق السريعة للمعلومات في الشرق الأوسط، وشدد على ضرورة الاستفادة من هذه التقنيات المتطورة واستخدامها احسن استخدام، مما يساعد في التنمية والتطوير خاصة بما يتعلق بتقديم المعلومات إلى متخذي القرار وصانعي السياسات التعليمية والاقتصادية والتجارية وغيرها .

وشرح الدكتور الشريف دور مركز المعلومات في مصر الذي انشئ عام ١٩٩٥، والمساهمة التي قدمها في عملية الإصلاح الاقتصادي وتعميم الخصخصة والتعديلات على قانون التشريع والخدمات الحكومية وتطوير الكوادر البشرية، واشار إلى ان اهم انجازات المركز بناء قاعدة معلومات تخدم شتى القطاعات الحكومية والاهلية، وحدد الأساليب التي يجب ان تبنى عليها الطرق السريعة للمعلومات وهي : تاسيس بنية تحتية متماسكة ومنظمة ، وتشجيع استثمار القوى البشرية ، وتوسيع الاصلاح التشريعي، والانفتاح على العالم المتقدم.

واقترح تاسيس طرق سريعة للمعلومات خاصة بالأطفال مما يساعد في تطوير التعليم.

وتحدث في الجلسة الرئيسية ايضا نائب المدير العام لمؤسسة MOBILE SYSTEM HY-GLES في الولايات المتحدة الاميركية الدكتور يوجين كوب عن دور الاقمار الصناعية في الطرق السريعة للمعلومات، موضحا أهمية تطوير طرق الاتصالات من هواتف وحواسب آلية وشبكة الانترنت وغيرها.

انترنت الخليج

وتضمنت فعاليات اليوم الثالث جلستين (صباحية ومسائية) وبمعدل جلستين متزامنتين في كل واحدة.

وترأس الجلسة الصباحية الأولى الوكيل المساعد للتنمية والتطوير في وزارة المواصلات الدكتور عبد الكريم سليم.

وقدم الورقة العملية الأولى عبد العزيز الزومان من مدينة الملك عبد العزيز للعلوم والتقنية في الرياض، مشيرا إلى دول الخليج متشابهة تماما، وكل دولة لديها مقدم واحد لمدخل «الانترنت» وكل منهم لديه روابط القمر الصناعي الخاصة بالعالمية، اي عن طريق الولايات المتحدة الاميركية ، العمود الفقري للانترنت التي توجد دوائر توصيل حيث لا يوجد توصيلات محلية بين مقدمي مدخل الانترنت في الخليج .

واقترح العمل على انشاء نقطة تبادل انترنت الخليج (GIX) تكون نقطة بداية للعمود الفقري المستقبلي للمعلومات الاقليمية.

وقدم كريستوفر سلاد من شركة اوراكل ورقة علمية عن التجارة الالكترونية مشيرا الى ان التجارة العالمية سوف تتضاعف مع وجود تقنيات الكمبيوتر والاتصالات المتطورة حيث يتداول حاليا حوالي ٢,٣ تريليون دولار في العالم بالطرق السريعة.

وكانت الورقة العلمية الثالثة لسعيد البحار مدير ادارة الاعمال التجارية الدولية في مؤسسة الإمارات للاتصالات في دولة الإمارات العربية المتحدة.

وتحدث البحار عن اتفاقية مشروع بناء شبكة من الالياف الضوئية لربط شبكات الاتصالات في كل من الإمارات وقطر والبحرين والكويت، والتي ابرمت عام ١٩٩٥، وبلغت تكلفة المشروع حوالي ٧٨,٩ مليون دولار اميركي وطول الالياف البصرية حوالي ١٣٠٠ كم وسعة الشبكة (SGB) مما تجعلها قادرة على تحصيل ٦٠,٤٨٠ دائرة رقمية ذات سعة ٦٤ KBB.

التنبؤ بالنتائج القانونية

وترأس الجلسة الصباحية الثانية الدكتور انور الفزيع من كلية الحقوق في جامعة الكويت، وقدم مايكل ان شيلزينغر من الولايات المتحدة الاميركية محاضرة عن الطرق السريعة للنشر والمعلومات في منطقة الخليج اوضح فيها حاجة الدول الخليجية لكي تصل نفسها بسوق الالكترونيات العالمي المتجدد بسرعة والتخاذ بعض الخطوات الاولية الاساسية وذلك بتطوير البنية التحتية وتحسين جودة وكمية المحتوى.

وقدم عميد كلية الحقوق في جامعة الكويت الدكتور احمد السمدان ورقة علمية تناول فيها «اثر الطرق السريعة للمعلومات على حقوق الملكية الفكرية»، مشيرا الى ان اكثر من ٣٠ مليون شخص في العالم يتناقلون المعلومات الاكاديمية والتكنولوجية وغيرها عبر شبكة الانترنت بطريقة سريعة وسهلة مما يثير الاسئلة القانونية حول السيطرة تدفق تلك المعلومات ومن يملكها وكيفية المحافظة على حقوق ناشرها، بالاضافة الى اثارة الاسئلة حول حقوق والتزامات صاحب المعلومة الاساسي والمترجم وناقل المعلومة الى الرموز الرقمية (المبرمجة) عن طريق الكمبيوتر والقائم عبر سبل الاتصال ومتلقي المعلومة او مستعملها.

وتناول موضوع «تاثير الطرق السريعة للمعلومات على المعاملات القانونية المدنية والتجارية» الدكتور ابراهيم ابو الليل استاذ القانون المدني في كلية الحقوق في جامعة الكويت.

السياحة عبر «الانترنت»

وترأس الجلسة المسائية الاولى الدكتور يوجين كوب، وقدم الورقة العلمية الاولى الدكتور محسن العبادي من مدينة الملك عبدالعزيز للعلوم والتقنية في الرياض حملت عنوان «الجوانب الامنية للتجارة الالكترونية» على شبكة الانترنت.

وقدم كل من الدكتور مظفر اوزال وبدر علي من معهد فرجينيا للفنون ورقة عمل عن تشجيع السياحة باستخدام شبكة الانترنت، وتضمنت الورقة اقتراحا عن امكانية ان تعزز جهود الدول لتصبح اكثر فعالية في قطاع السياحة والسفر.

واعدت بيونغ لي ودونجهيون بيك من جامعة سونغ كويان في كوريا ورقة عمل حول الجوانب الفنية والمؤسسية لتطوير خطة حماية المعلومات الشخصية عبر الطرق السريعة للمعلومات.

وترأس الجلسة المسائية الثانية نائب مدير جامعة الكويت للخدمات الاكاديمية الدكتور مالك غلوم.

وقدم الدكتور كافن ماكرثي ورقة عمل عن مواصفات مكتبة المستقبل التي تخدم المجتمع خلال القرن المقبل، على ان تكون على صورة الكترونية وخالية من تعقيدات حق النشر والتاليف.

وحاضر الدكتور صالح عاشور من جامعة الملك فهد للبترول والمعادن في المملكة العربية السعودية عن «التخطيط للمكتبة الإلكترونية».

وقدم الورقة العلمية الثالثة فاروق خالد من المركز الطبي للمعلومات في معهد الكويت للابحاث العلمية بعنوان «تحسين استخدام مصادر المعلومات المحلية والمتابعة» في مكتبة متخصصة في الكويت وهو المركز الوطني للمعلومات العلمية والتكنولوجية في المعهد، مشيرا الى ان الوصول الى الكم الهائل من المعلومات الثانوية من خلال الانترنت لايزال بعيد المنال خصوصا في المناطق البعيدة عن الناشرين وموزعي المعلومات.

تدريس تكنولوجيا المعلومات

وعلى هامش اعمال المؤتمر عقدت جلسة نقاشية خاصة لطلبة الجامعة شارك فيها عدد كبير من طلبة جامعة الكويت والمؤسسات التربوية والمهنية والفنية بالاضافة الى عدد كبير من الخبراء واصحاب الاختصاص في مجال الاتصالات وطرق المعلومات.

وناقش المشاركون اقتراح تدريس تكنولوجيا المعلومات في مناهج التدريس لدى المؤسسات التعليمية والتربوية، وذلك لتسهيل عمل الطلاب خلال فترة الدراسة الجامعية وتاهيلهم لدخول سوق العمل وتدريبهم على مواجهة تحديات المستقبل المهنية، بالاضافة الى تعريفهم على احتياجات سوق العمل ومستجدات تكنولوجيا المعلومات والاتصالات.

لقاء مفتوح في «الكويتية» مع حملات الحج والعمرة

اقامت لجنة الحج والعمرة في مؤسسة الخطوط الجوية الكويتية لقاء مفتوحا مع اصحاب ورؤساء حملات الحج والعمرة ومندوبي الشركات والمكاتب السياحية المنظمة لرحلات الحج في مقر المبنى الرئيسي الجديد للمؤسسة.

وافتتح اللقاء نيابة عن ادارة «الكويتية» مدير دائرة الخدمات الارضية راشد احمد الرومي الذي رحب بالحضور واكد حرص المؤسسة على ضرورة التواصل وتبادل وجهات النظر مع الحملات الكويتية التي تتعامل معها من اجل الوصول الى الافضل لتذليل كافة العقبات امام الحجيج والمعتمرين وتسهيل ادائهم لفرائضهم، ولذلك قامت المؤسسة بتشكيل لجنة دائمة للحج والعمرة، يمثل اعضاؤها معظم دوائر المؤسسة والقطاعات ذات الصلة.

والقى رئيس لجنة الحج والعمرة في المؤسسة هاشم عبد اللطيف المسلم كلمة اكد خلالها على اهمية اللقاء المفتوح الذي تحرص عليه اللجنة [illegible] المرجوة بعد تبادل وجهات النظر ومناقشة المعوقات التي تواجهها حملات الحج

بسم الله الرحمن الرحيم
﴿ يا أيتها النفس المطمئنة ارجعي الى ربك راضية مرضية فادخلي في عبادي وادخلي جنتي﴾
صدق الله العظيم
المهندس اسامة صالح احمد الدعيج
ينعي بمزيد الحزن والأسى
فقيدته الغالية المرحومة
والدته
التي وافاها الأجل عن عمر يناهز ٥٢ عاماً
تقبل التعازي
للرجال: ديوان الدعيج . القادسية . ت: ٢٥٦٢٧١٥
للنساء: الفيحاء . قطعة ٣ . شارع دمشق منزل ٨ . مقابل مطافئ النزهة
﴿إنا لله وانا اليه راجعون﴾

مركز عبد الله الرويشد
يقدم لكم
الفنان علي عبد الستار
بالبومة الجديد
البدع
وسبعة أغاني جديدة

حقوق الطبع والتوزيع محفوظة لمركز عبد الله الرويشد
حولي - شارع ابن خلدون - ت / ٢٦٦٠٠٠٠ فاكس / ٢٦٦٩٩٠٦

PHILIPPE CHARRIOL
فيليب شاريول

COLVMBVS

بنظر العالم أنت أمي..
بنظري.. أنت العالم
بهذه المناسبة نقدم
خصم خاص
40%
على جلود
■ ديدية لامارت
■ ديانا دي سيلفا
■ بالانسياغا
■ شوماكر
■ شوتيه
■ كلوي
■ زيلر
فترة العرض من 18 مارس الى 18 ابريل 98

Beldoun بيضون

بـــادر المـــاي

انا اليـــوم فكري مـــا هو وياي
هواجـــيس قلبي ضـــيـــعني
ابرد حـــشـــاي ببـــارد الماي
واخـــفي دمـــوعي وافـــضـــحني

سليمان الهويدي

أوراق

أوراق مع ظرفين صـــوره وديوان
ثروة تنازعني عليـــهـــا النيابه
صـــار الزمن والناس والحظ عـــدوان
والغلطة إني مـــدمنة بالكتـــابه

عابرة سبيل

طبـع الرضـــا

بين طبع الرضـــا والســـمع والطاعـــه
والزعل واخـــتـــلاف الراي والثـــورة
دمـــعـــة تحت سيف الرمش خـــبـــاعـــه
وضـــحكة فـــوق غـــصن الثـــغـــر مـــغـــرورة

رشيد السبيعي

نـــار أجـــــودي

احـــبـــهـــا بن وقـــدوع ومـــعـــاميل
ونار اجـــودي لا عـــســـعس الليل شـــبت
واحـــيـــهـــا صـــفـــة دلال وفناجـــيل
في مـــجلس بالطيب ســـاســـه تثـــبت

محمد النفيعي

لقـــاء القـلوب فـي الـــجـنـــادريـة

في مهرجان الجنادرية الذي يقام من كل عام في مدينة الرياض تتلقى القلوب والعقول وتتالق الكلمة العربية وتستعيد نطقها الاول وينشر عبق التاريخ في كل مكان ليصدح بصوت الماضي الاصيل.

فهناك لا يملك الزائر سوى دهشة المفاجاة وفرحة اللقاء فبعد ان تتصافح القلوب وتلتقي على مائدة الفكر والثقافة تنشر في اروقة التاريخ لتقتنص اروع صورة واجمل ذكرياته ثم تعود لتلتقي وتناقش متغيراته واحداثه داخلة الى الحاضر الجديد بتجربة الماضي ولتقدم للمستقبل ما هو جديد ومفيد

فما بين ندوة فكرية تعقد هنا وامسية شعرية تقام هناك تكون هناك زيارة معدة لبعض الاماكن التاريخية التي نقرا عنها في كتب التاريخ

وجنادرية ١٣ هذا العام تميزت في كل شيء ابتداء من التنظيم والتنسيق والامسيات الشعرية وانتهاء بسباق الفروسية ووضع حجر الاساس لكليات البنات.

ولن تكفي صفحة واحدة ولا صفحات كثيرة لو اننا اردنا تغطية فعاليات مهرجان الجنادرية ١٣ لكثرة فعالياته ولتعدد امسياته الشعرية وندواته الفكرية.

والحقيقة ان الجميع يستحق الشكر على كل فكرة جديدة قدمت وعلى التنظيم ورعاية الضيوف فشكرا للحرس الوطني السعودي الذي قام بهذا الجهد الكبير وشكرا لكل من ساهم في نجاح هذا المهرجان الكبير

حمود البغيلي

الــجـنــادريـــة ١٣

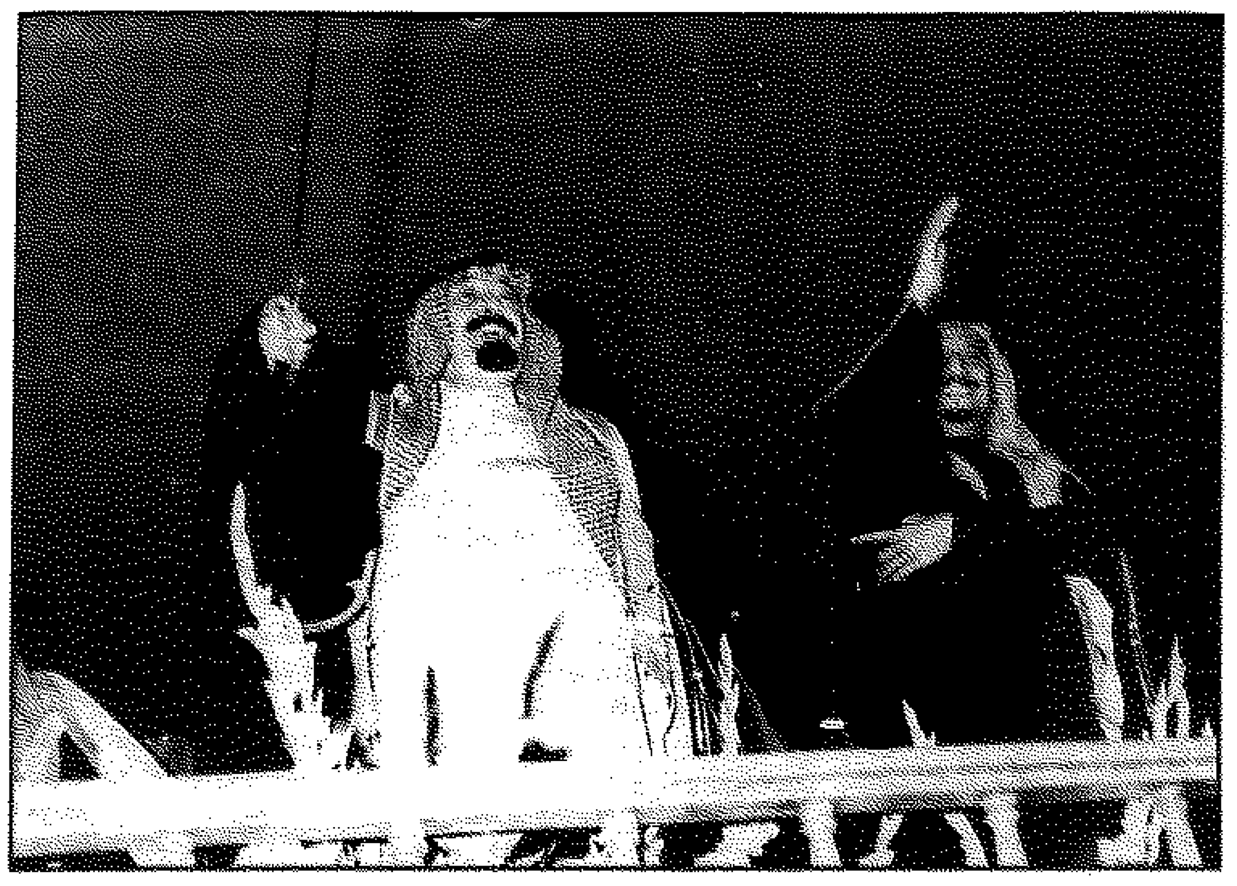

نيابة عن خادم الحرمين الشريفين الملك فهد بن عبدالعزيز، رعى الامير عبدالله بن عبدالعزيز ولي العهد ونائب رئيس مجلس الوزراء، ورئيس الحرس الوطني حفل افتتاح المهرجان الوطني الثالث عشر للتراث والثقافة المقام في الجنادرية.

وتضمن الحفل في فترته الاولى سباقا للهجن.

وحضر الحفل الذي اقيم في صالة العروض بقرية الجنادرية الامير سلطان بن عبدالعزيز النائب الثاني لرئيس مجلس الوزراء، ووزير الدفاع والطيران والمفتش العام، كما حضره كبار الامراء.

بدا الحفل بكلمة الحرس الوطني القاها نائب رئيس الحرس الوطني عبدالعزيز التويجري.

ثم القى شفيق الحوت كلمة ضيوف الجنادرية واشاد في كلمته بالملك عبدالعزيز آل سعود موحد المملكة العربية السعودية ووصفه بانه محقق بعض حلم الامة. اعقب ذلك قصيدة شعرية للاديب محمد حسن فقي. وتلا ذلك قصيدة نبطية للعميد الشاعر الكبير خلف هذال العتيبي لفتت انتباه الحضور وصفق لها الجمهور طويلا.

بعد ذلك كان الاوبريت السنوي الذي بدا تحت عنوان «كتاب مجد بلادنا» والذي صاغ كلماته الامير عبدالرحمن بن مساعد ولحنه محمد شفيق، وقام بادائه طلال مداح ومحمد عبده، وعبدالمجيد عبدالله، وعبدالله رشاد وصاحبهم ما يقارب الف وثلاثمائة عارض من الفرق الشعبية من مختلف مناطق المملكة.

الأوبريت

بدا الاوبريت في اسم عبدالعزيز وحول اربعين... يوم القطر.. ادى الزكاة وصحى الفجر لجل الصلاة وخطب بهم:

● الامير عبد الرحمن بن مساعد

«لنلبس اليوم احسن ما لدينا فاما ان تكون ثياب العيد نخطر بها بين اهلنا وذوينا واما ان تكون اكفانا لنا ولئن متنا فجزاؤنا جزاء شهداء بدر واحد الذين ماتوا في سبيل الله».

كني أشوف.. نيك الحياة
في سجودهم.. واسمع
دعاهم.. ياعظيم.. ياكريم
رد ارضنا.. يارينا
وكن التراب.. تحت اقدامهم
بقول امين
واستجاب ربي لدعاهم..
استجاب ورجعوها

وافتحوا في هالكتاب.. كتاب مجد بلادنا
الصفحة الاولى
«الملك لله ثم لعبدالعزيز»

الملك لله ثم لعبد العزيز
وارتكز صقر الجزيرة بالرياض
واندحر كيد العدو وما يفيض
ما حسب للعمر او للافتراض
سل سيف يبري الراس المريض
مع رجاله خاض وسط الموت خاض
اشهد ان اللي تجنبهم حضيض
عاد حكم ناصع ينطق ببياض
انبنى بالدين والمجد العريض.. إلخ.

ثم تتالت صور الاوبريت ولوحاته التي حملت عناوين كثيرة مثل «تامين الحجاج» والعدل والارث الصالح الى ان وصلت «التعليم» و«الزراعة والصناعة» والحج والتوسعة والمنجزات الحضارية والثقافية والرياضية، كما تعددت الصور الجميلة واللوحات الاجمل باسلوب شعري مترابط وراق وبطريقة فنية رائعة.

بعد ذلك شارك الامير عبدالله وسلطان بن عبدالعزيز في العرضة.

الرمزية الى اين تسير..

الشعر فن كامل متكامل قائم بذاته يعبر عن الاخيلة البديعة والصور الجمالية المعبرة بطريقة تجعل منه الرائد الاوحد بين مختلف الفنون

ولقد تشعبت من الشعر ككل واحد عدة مدارس وعدة مذاهب واتجاهات بل وتعددت الفلسفات التي تعيد صياغة كل قضية شعرية او وجدانية قابلة للنقاش وللجدل

وقسم الشعراء لمدارس شتى فمنهم اتباع الكلاسيكية ومنهم اتباع الرومانسية ومنهم اصحاب الشعر المعاصر الحديث، كل ذلك ولا يزال الشعر هو المنبر الاساسي لكل الشعراء في الادلاء بكافة ارائهم حيال اية مساءلات نسقية توجه لذات الذات على اعتبار ان الزمان يبلور وجود الانسان فيه باسئلة يفرضها الانسان على نفسه من كل ما سبق اردت توضيح ان الشعر اخذ بالاتجاه التقسيمي لشعرائه او بالعكس، وذلك ما نخشاه. ناتي هنا لقضية شائكة في الوسط الشعري الا وهي الرمزية. ان تحامل البعض لم يصل ذروته الا في اثناء الهجوم على الرمزية حيث انها باعتقادهم المعول الحديدي الذي سيحول شموخ الشعر لاطلال يبكي عليها الشعور والاحساس.

واقول، ان الرمزية هي احد وجوه الشعر المشرقة البراقة والدليل على ذلك انها الوجه الاكثر تعبيرا عن ماهية الشاعر لانه يجمع صورا وتراكيب صعبة وغريبة على الشخص الذي لايؤمن بالرمزية. هناك راي يقول ان الرمزية تجعل بينها وبين القارئ جدارا عاليا يصعب على القارئ سبر مايخفي وراءه، اما الشعر التقليدي فهو مفهوم معروف من الوهلة الاولى. والرد على ذلك غاية في البساطة في هذه الحالة تكون الرمزية هي الاكثر شمولا على اكبر قدر من المتعة في الشعر، فحين تقرا نصا رمزيا وتحاول فهمه. فان محاولتك الفهم متعة ووصولك لذلك الفهم متعة اخرى وانطلاقك بخيالك في ذلك الفهم متعة ثالثة ايضا بعكس النص التقليدي تماما. اذا الرمزية تعبير صادق شفاف يحبذه بعض الشعراء لانه حاو لكل جميل وبديع. ان الرمزية لن تقف عند حد من الحدود لان البعض لايفهمها بل هي اخذة في الصعود. فلا غرو ان وجدنا شعراء القمة في الخليج يصدحون بها وعلى راسهم الشاعر بدر بن عبدالمحسن ان فيها جمالا يتوارى خلف ستار من الغموض على من يكشف عنه ان يهيم في خيال لايتوقف لانه باحث عن الابداع الحقيقي للانسان. واتمنى الا نكون سببا في تجميد ذلك الشعور الجميل ازاء الرمزية لاننا اعتدنا وببساطة ايقاف كل ما من شانه الرقي بنا وبافكارنا فهل نعتبر ونهدا هذه المرة على الاقل وندع الرمزية وشانها ؟ لنرى فيما بعد ان كانت على صواب او على خطا لا اعتقد اننا سندعها لاننا او البعض منا لايستطيع كبح جماح تخلفه عن عجلة تدور به او حتى من غيره

فهد الحنتوش

امسيات شعرية

● خلف العتيبي

● احمد الناصر

● مسفر الدوسري

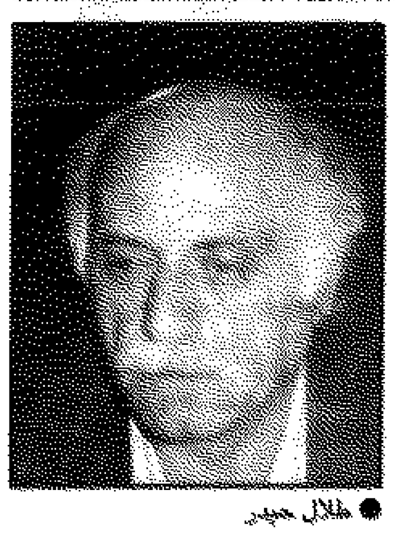

● طلال حيدر

● عبد الرحمن الابنودي

اول فعاليات الادب الشعبي في جنادرية (١٣) كانت امسية شعرية كبيرة وجميلة وقد اقيمت في قاعة الملك فيصل وحضرها الامير بدر بن عبدالعزيز رئيس اللجنة العليا للمهرجان الوطني للتراث والثقافة كما حضرها الامير الشاعر بدر بن عبدالمحسن والامير الشاعر عبدالرحمن بن مساعد والامير متعب بن عبدالله وجمع غفير من ضيوف ومثقفي الجنادرية.

بدات الامسية بكلمة من مقدم الامسية الدكتور سعيد السريحي، حيث قدم الشاعر محمد المر بالعبد ثم فهد عافت ثم مساعد الرشيدي حيث قسم السريحي الامسية الى قسمين، كان القسم الثاني من نصيب الشاعر المصري الكبير عبدالرحمن الابنودي الذي اختتم الامسية.

بعدها توالت الامسيات الشعرية الشعبية حيث شارك طلال حيدر ومن سوريا عمر الفرا ومن السعودية علي المفضي ومسفر الدوسري.

واختتمت الامسيات الشعرية، بامسية كبيرة احياها الشاعر احمد الناصر الشايع والشاعر خلف العتيبي وحضرها جمهور كبير جدا.

● عمر الفرا

لقطات

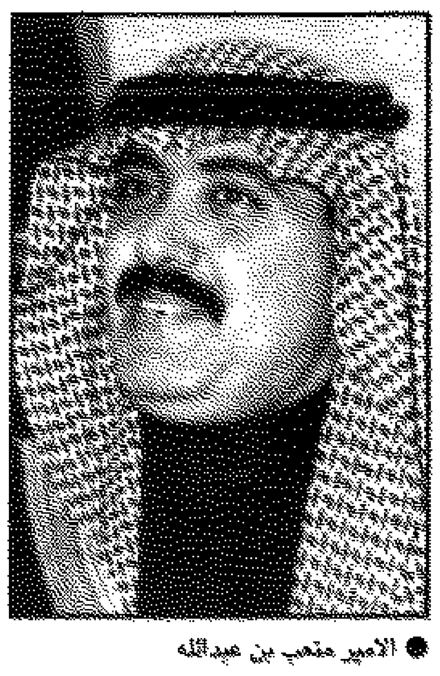

● الامير متعب بن عبدالله

اقيمت في بيت الامير متعب بن عبدالله امسية جانبية احياها جمع كبير من الشعراء والصحافيين الذين شاركوا في طرح ارائهم وافكارهم.

***

قصيدة خلف العتيبي التي القاها في افتتاح الجنادرية كانت مثار اعجاب الجميع حيث قوبلت بالتصفيق الحار وكلمات الاعجاب.

***

عروض الفروسية كانت من اجمل العروض الحية التي شدت انتباه الحضور، حيث رافقتها حركات خطرة قام بها الفرسان الشجعان الذين اثبتوا تفوقهم وقدرتهم الماهرة والساحرة.

***

الفريق الركن الامير متعب بن عبدالله كان بحق دينامو المهرجان والمحرك النشط لفعاليات الادب الشعبي، حيث حظي الجميع بترحيبه ورعايته الاخوية

قـــبـل ســـبـع سـنين

في حـــســـك نخب ليل المنتـــقى والبين
مـــا عـــتق الوجـــد قـــافـ وطاب مـــشـــروبه
قلت وعـــســى الربيع تهـــدا والقلوب تلين
على القـــصـــايد ونفح النود مـــصـــحـــوبه
كني بهـــا شـــرقـت انثى من القـــوسين
الا تهـــادي الطرب والحـــان مـــســـحـــوبه
هلت.. هلا.. حي هذا الوجـــــه والتكوين
غـــرشـــوية زهـــرة في شفـ غـــرشـــوبه
تمزاجـــهـــا من ندى الجلنار.. والنســـرين
تروي عـــروق البـــســـاع وتشهل لذوبه
يا مـــالك القلب مني والعـــقل والعين
نفـــســـي على امـــرها والود مـــقلوبة
عـــدي بموعـــدك الاول قـــبل ســـبـع سنين
لكـــراه تحت الضلوع المـــرع مـــكـــسوبه
استـــفـــتني الوصل منك ولا وفـــرقتك دين
والفـــضـــاني الهـــجر لا نسيـــتي ولا توبه
الكسراك والليل واحـــد وان حـــضـــيـ الشي
والســـاك بين امســـفـــرين القلب وحروبه

محمد المر بالعبد

مـتـنـاقـضـات

بقلم: نغار الرشيدي

■ خـانـنـي التـعـبـيـر في تـعـريـف الـشـعـراء
■ النـقـد شـيء.. والرأي الـشـخـصـي شـيء آخـر
■ الـقـصـيـدة.. وسـلـم الاولـويـات المقلـوب

المجلات الشعبية:

لابد لنا من الاعتراف بان المجلات الشعبية، هي مجلات تعامل في شارع الصحافة بانها مجلات صنف ثان، وفي افضل حالاتها تعامل على اساس انها مجلات تخصصية، لاحظوا، رغم انها ليست سياسية او رياضية، بل هي خليط من كل شيء، وكثيرا ما ينطبق عليها المثل الشامي «مجلة كل شيء».

تلك المجلات قادرة على ان تنال مسمى مجلات تخصصية وبجدارة لو انها فقط حاولت ان تطبق مبدا التخصص بشكل احترافي، وقادرة في الوقت نفسه على ان تنال مسمى مجلات الدرجة الاولى في شارع الصحافة لو انها فقط تعاملت مع القارئ الطارئ بشكل يجعله متابع دون ان تلجئنا الى مناكفته مسابقة، وان تعامله بشكل اكثر جدية، ولكن مشكلة تلك المجلات بانها تعمل الية «التجربة والخطا».

الصفحات الشعبية:

مشكلتها جذرية اذ انها تعامل في الصحف بتصنيف «صفحة قابلة للالغاء، لا لشيء الا لان محرريها انفسهم يعاملونها بهذا التصنيف، فهي تختلف عن الصفحات الثقافية كونها لا تحمل اي نوع من انواع الفكر او التوجه المستقل بل هي في اغلب حالاتها اما قابلية التوجيه او خفيرة في ما تقدمه، او سطحية في كل ما تقدمه، وتلك الصفحات التي تعد من النوع الاول والتي اعتبرها شخصيا نوعا متطورا من الصفحات الشعبية، رغم جودة بعض ما تقدمه، إلا انها بحاجة للكثير حتى تصل الى مستوى يمكنها من ان تحمل فكرا مستقلا خاصا بها، يتضح من خلال خط نقدي تتبناه او حتى تقوم بابتداعه، وحل تلك المسالة يكمن في الاجابة عن سؤال واحد سيطرحه كالتالي: هل يوجد من يملك الوعي والادراك الكافيين؟

الشعراء الشعبيون:

هناك نوعان الاول يجيد ما يعجز عنه الثاني والثاني لا يكتب الا ما يستطيع ان يكتبه الاول، وهناك النوع الثالث الذي لا يجيد لا هذا ولا ذاك.

[illegible] في ما نعرفه اعلاه عموما، ولكن هذه الصورة هي اقرب الصور لتجسيدا لواقع الشعراء الشعبيين، وان لم يقصد التعميم، ان يرتكب الشبابة [illegible] المهم الا التي فعلت ان تكون الصورة [illegible].

الكتاب، النقاد الشعبيون:

وعلى الرغم من التسمية الخاطئة لمسمى «ناقد شعبي»، الا ان جهابذة الساحة الشعبية ابوا الا ان يشخصوا المسميات، اذ ان الكاتب البسيط العادي ناقد، والكاتب الارتجالي ناقد، والكاتب الطارئ ناقد، والكاتب الناقل ناقد، معتقدين ان النقد هو مجرد ابداء للراي من وجهة نظر شخصية، متناسين (بل اعتقد ان المسالة لا تخلو من جهل) ان النقد عملية تخضع لمقاييس ثابتة (واحد + واحد = اثنين)، وعموما لنتجه الى الحقائق لاثبات انه لا توجد حركة نقدية حقيقية، (كم من قصيدة تعرضت لعملية نقد بمفهومها الشمولي او الجزئي) الاجابة: على مدى الاشهر الستة الماضية لم اجد سوى قراءة نقدية واحدة لمجروح الايام في قصيدة الشاعرة فيروز.

والاستنتاج: نحن بحاجة لوقت اطول حتى نستوعب النقد، ووقت اطول حتى نستسيغه، ووقت اطول من ذلك بكثير حتى نتمكن من تطبيقه بشكل طبيعي.

الاسماء المستعارة:

برايي ان الاسماء المستعارة شان يخص الشاعر او الشاعرة، وبغض النظر عن ما ورائها فالمهم هو ذلك العمل الابداعي الذي تقدمه، ومن الغباء جدا البحث او حتى محاولة البحث عن ما وراء كواليس الاسماء المستعارة.

القصيدة:

القصيدة كيان وخلق ادبي، للاسف هي اخر ما يناقش في الساحة الشعبية بل وتاتي في الدرجة الخامسة من سلم اولوياتها، بعد الاسم ومكان النشر والشياء اخرى يعف اللسان عن ذكرها للمقارنة بالشعر، القصيدة.

لماذا نكتب الشعر؟

سؤال رغم اعتقادنا للوهلة الاولى بانه بسيط وبان الاجابة عنه اشد بساطة، الا انه لا يقل صعوبة عن تعريف الشعر.

هذا السؤال قام بطرحه الشاعر [illegible] المنطقي [illegible] تصوير [illegible] لوحات [illegible] على مجموعة من الشعراء [illegible] الوقت [illegible] الى [illegible] الشعراء.

داغســــتان.. والشــيشــان.. والانغـــوش:

أدب عــربــي مجــهــول بلغــة الاوائــل!

●● كشف المستعرب الروسي اغناطيوس كراتشكوفسكي * ، منذ زمن طويل عن أدب عربي مجهول في مناطق شمالي القوقاز، اي في مناطق شعوب عاشت في نطاق الامبراطورية الروسية، حيث كانت العربية الكلاسيكية لغة الادب والحياة اليومية حتى مجيء ثورة اكتوبر ١٩١٦. جاء هذا الكشف في كتاب نشر في هولندا بالانكليزية لم يجد اهتماما لدى الباحثين العرب، يؤكد فيه كراتشكوفسكي ان هذ الادب يشكل فرعا اصيلا من فروع تاريخ الادب العربي العام وفيما يلي قصة هذا الاكتشاف الفريد ●●

* * *

يقول المستعرب الروسي، صحيح ان الدراسات العربية في روسيا لم تحظ الا بعلاقات مباشرة قليلة مع البلدان العربية، الا ان الصلات القوية بالعربية نشأت مع الشعوب المجاورة ذات الثقافة العربية من الجيران، والتي شكلت جزءا من روسيا. وقام مستعربون روس ينتمون الى السلك العسكري بدور كبير في هذا المضمار، ومن اوائل هؤلاء الجنرال أ. ج. تومانسكي (١٨٦١ - ١٩٢٠) الذي حظي بلقب المستشرق البارز في روسيا والغرب، وكانت اقامته في آسيا الوسطى هي التي اتاحت له ان يكون قريبا من الثقافة العربية هناك، وجاء نشره لكتاب «الكتاب الاقدس» بالعربية لخليفة داعية البهائيين (الباب) ليجعل منه مستعربا مهما، ومن منجزاته ايضا اكتشافه لمخطوطة فارسية تعكس ذروة ازدهار علم الجغرافيا الاسلامية في القرنين التاسع والعاشر. الا ان هذا النشاط لم يكن الا نشاطا عابرا، ولم تقدم الدراسات العربية في روسيا الصورة الكاملة لمرحلة كانت فيها العربية طوال بضعة قرون هي لغة الادب الوحيدة المستخدمة في الدراسة والحديث في مناطق شمالي القوقاز (داغستان والشيشان والانغوش)، حيث شكلت اساس تطور تراث فريد من نوعه برز فيه علماء شريعة محليون ومؤرخون وشعراء، ونشأ ادب كامل من لغة عربية كلاسيكية اصبحت عاملا حيويا للتبادل بين القبائل.

لم يقارب مستعربو القرن التاسع عشر موضوعا على هذا القدر من الخصوصية، وكان من الممكن ان يظل موضوعا منسيا لولا المخطوطات التي كشفت لكراتشكوفسكي عن هذا العالم المجهول. ففي اواخر عشرينات القرن العشرين اشترى بالصدفة مخطوطة من شخص مجهول تضم ترجمة للقرآن الكريم الى اللغة الروسية، وعليها اسم صاحبها: ل. ج. د. ن. بوجوسلافسكي. ولم يعرف للوهلة الاولى ان الحروف الاولى تشير الى رتبة عسكرية، لانه لم يكن سهلا تخيل ان يقوم بهذا العمل المضني جندي محترف. وتتضمن مقدمة المخطوطة انها انجزت في استانبول في عام ١٨٧١.

وبالتدقيق في المخطوطة، وبالعودة الى بضعة مراجع ذات علاقة بدراسة المستعرب للقرآن الكريم، ادرك انه امام ترجمة اصلية من قبل باحث جاد، ولم يتوقف ليسأل نفسه عن هوية المترجم لانه كان مشغولا بعمل آخر، ولم يتوصل الى هوية المترجم الا مصادفة، وفي نطاق مجال اهتمام آخر. ففي اوائل القرن العشرين كان يقوم متحف خاص في احد شوارع بترسبورغ لشخص يدعى ن. ب يهاشموف، لم يكن الجيران يعرفون عنه سوى انه انفق على مجموعته هذه اموالا طائلة، وكانت المجموعة تضم بالاضافة الى مواد تتعلق بتاريخ روسيا، وتعكس اهتمامات بحثية واسعة لصاحب المجموعة تمتد من شواهد المواقف العربية من القرن الاسلامي الاول والمراسيم البيزنطية والوثائق الايطالية والبرديات العربية من مصر وصولا الى الالواح الطينية البابلية.

وفتحت هذه المجموعة التي تحولت ملكيتها الى اكاديمية العلوم الباب واسعا لدراسات شتى، وظهرت الى النور دراسات عن تمائم من جنوبي الجزيرة العربية ولوح نحاسي من المغرب، وشواهد المدافن العربية والبرديات المصرية المكتوبة بالعربية.

وذات يوم، وحين كان المستعرب كراتشكوفسكي يتفحص قائمة بمواد المجموعة، جذبت انتباهه اشارة الى رسالة من القائد (شامل) الذي قاد المقاومة ضد الروس في شمالي القوقاز (منطقة الشيشان) ما بين ١٨٣٤ - ١٨٥٩، واحتجز في كالوغا قبل ان يسمح له بالسفر الى مكة المكرمة في عام ١٨٦٩. وتبين له ان الرسالة تحمل توقيع (شامل) الشخصي، وربما يكون كتبها بنفسه. وكانت الرسالة بالعربية بالطبع، ويرجع تاريخها الى السنوات الاخيرة، من اقامته في روسيا قبل ان يغادر الى الجزيرة العربية. وكانت مرسلة الى الجنرال الامير بوجو سلافسكي وهو ما ذكره باسم مترجم مخطوطة القرآن.

لم يكن لديه شك في ان المقصود هو الشخص نفسه، وتلقيبه بالامير جاء جريا على عادة اهالي القوقاز الذين يطلقون هذا اللقب على كل الاشخاص ذوي الرتب العسكرية او المدنية المهمة.

وبدأ المستعرب تعرّفه على الشخص، ومن خلاله انفتح امامه مجال التعرف على التراث العربي في تلك المنطقة، ووجد خلال بحثه في المصادر الروسية والعربية في المتحف الاسيوي نسخة من الاوراق الشخصية لزوج ابنة القائد شامل تتضمن مذكراته خلال اقامتهما في روسيا، وفيها اعطى تقديرا عاليا للجنرال بوجوسلافسكي، الذي رافقهما بسبب معرفته باللغة العربية في سان بترسبورغ.

وتؤكد الوثائق الروسية انه خلال الجزء الاول من اقامتهما في كالوغا، كان بوجوسلافسكي اول من رافق شامل، ومن بعده جاء رونوفسكي وبريتشلافسكي، وكلاهما معروف ادبيا، لانهما نشرا ذكرياتهما عن شامل، على عكس بوجوسلافسكي الذين لم ينشر شيئا، رغم ان كل المصادر العربية تشيد به. وربما كان تحفظه وراء قلة المعلومات عن نشاطه الادبي بوصفه مستشرقا تلقى علومه في جامعة بترسبورغ، وهو ما جعل عميد قسم الاستشراق أ. ن. كاظم بيك انذاك يشير اليه في مذكراته بوصفه مثالا لما يمكن ان يحققه طالب خارجي تحت شروط التعليم الجامعي.

في زمن نشر هذه المذكرات، كان بوجوسلافسكي قد التحق بالسفارة الروسية في استانبول. وجاء اكتشاف آخر ليضيف معلومات اخرى عن اهتماماته التي تجاوزت وظيفته العادية كملحق عسكري. ففي احدى مكتبات لينينغراد العامة اكتشف كراتشكوفسكي كتابا لقصائد صحافي عربي مهاجر هو رزق الله حسون مترجم اعمال الروسي كريلوف، وفي الصفحة الاولى من الكتاب اهداء الى بوجوسلافسكي بتقديم شعري مؤثر يلمح الى مساعدة من قبله. ويحتمل ان بوجوسلافسكي ساعد رزق الله حسون، صاحب اول محاولات الشعر الحر في الادب العربي، على الهرب الى روسيا.

في استانبول اذن قام بوجوسلافسكي باعداد ترجمة القرآن الكريم، تلك المخطوطة التي وقعت بيد كراتشكوفسكي مصادفة.

ويقول المستعرب، انه لا يعرف ان كان ثمة تلاميذ لهذا الجنرال في الجيل الذي تلاه، الا ان تعرفه عليه كشف له جانبا مجهولا من جوانب الادب العربي في دول شمالي القوقاز.

وكما يحدث عادة حين يتم التركيز على موضوع جديد، فان المواد المتعلقة به تبدأ بالتدفق بدون حاجة للبحث عنها، الى درجة تجعل الانسان يتساءل كيف ان هذا الموضوع الجديد فات الكثيرين.

رسالة شامل الى بوجوسلافسكي جرت وراءها سلسلة من الوثائق التجارية والادبية، وقادته الترجمات السيئة الى الاصول التي بدأت تظهر الى الضوء تدريجيا. وبعضها كان محيرا بسبب خطه العربي المتطور محليا ويحتوي على لهجات غير مستخدمة في مكان آخر.

● مشهد فولكلوري من داغستان

ويبرهن التمكن العالي من العربية في هذه الوثائق على قيمتها بالنسبة للتراث العربي حتى في الازمنة اللاحقة. ويقول كراتشكوفسكي انه تسلم في الثلاثينات من شمالي القوقاز مجموعة مختارات شعرية لشعراء معاصرين بالعربية، فلن لاول وهلة انها مختلقة، فقد كانت سيطرة كتابها التامة على كل اشكال وانواع الشعر العربي الكلاسيكي صارخة الى حد كبير. وفي الواقع لم تكن المختارات مختلقة، بل جاءت قوتها بسبب تمسك هذه المناطق شمالي القوقاز بالموروث اللغوي القديم، وهو ما حمل الى الازمنة الحديثة نصوصا بلغة عربية كلاسيكية لم تعد محكية في وطنها الاصلي، ولكنها لاتزال تعيش في القوقاز في الحياة اليومية والادب، ولم يتوقف دورها الا بعد ثورة اكتوبر، حيث تركز الاهتمام على اعطاء اللغات المحلية وسائل كتابية غير العربية.

***

مع تدفق وظهور نصوص هذا الفرع من الادب العربي المجهول، بدأت تتضح الصورة العامة ويتسع مداها، وظهرت مصادر هذا التراث تدريجيا، اخذة الباحثين احيانا الى ما وراء حدود تركيا وسوريا ومصر، الى الجزيرة العربية واليمن. وكان كراتشكوفسكي خلال بحثه يجد تفسيرا لرواية احد اليمنيين من القرن الثامن عشر عن سماعه في صنعاء لزيارة داغستاني بهرتهم عربيته الصافية الى درجة ان المستمعين شعروا برعشة تلم بهم. وتفسر هذه المحنوظة لعربي بالولادة الانطباع الذي احدثه بالمستعرب ظهور الادب القوقازي المكتوب بالعربية.

كان هذا الادب عالما جديدا يتخذ شكله امام عينيه، وخطا من التطور يكشف عما يصح ان يسمى غصنا من اغصان الادب العربي يوازيه شيء، وهذا الادب حسب وصف كراتشكوفسكي متنوع الى حد كبير، ولا تتوقف اهميته عند حدود محلية، بل تتجاوز ذلك الى التاريخ العام للادب العربي ايضا، ويستغرب المستعرب من عدم الاشارة اليه خلال القرن التاسع عشر في المطبوعات الجامعية، ويفسر الامر باسباب نفسية، على اساس ان القريب لا يعطى اهمية عادة.

*Among Arbic Manuscripts
I.Y. Kratchkovsky, Leiden,
E.J. Brill
Netherlands 1953

الــطـــاو فـــي مــــغـــزاه الـــديـــنـــي:

فــرد مــتــوحــد امــام الكــون

●● يعد المنجز الصوفي الصيني من التجارب الفريدة في الثقافة الانسانية ولا يدانيه من حيث شموليته منجز آخر، وان كانت التجارب الصوفية الاخرى في مختلف البلدان تشترك معه في بعض سماته. فقد اسس التصوف الصيني الذي يرجع الى النساك في وديان الصين النائية، بحدود القرن السادس ق. م أو قبله بزمن، ديانة منظمة، سرعان ما امتلكت كتابها المقدس الذي يدعى بالصينية «طاو تي تشنغ» او «سواء السبيل والهدى» كما نفضل ترجمته.

كانت الصوفية الصينية احد حلين لمشكلات الانسان في عهد الاضطراب الكبير الذي شهده عهد امبراطورية تشاو وهي تواصل انهيارها وصولا الى العام ٢٢١ ق.م حيث وحد شعب التشن ، الصين ، ووضع حدا لانقسامها الى اقطاعيات متناحرة، الا ان عهد تشاو المضطرب هو الذي منح الصين افضل واعمق فلاسفتها ومفكريها الذين بلوروا فكرا مكتوبا في مايعرف بالكلاسيكيات الكبرى.

الصوفية احد حلين، اما الاول فقد كان حل كونفوشيوس الاخلاقي او العملي الذي وضع اساس الحكم والادارة والعلاقات الانسانية او فلسفة الحياة في المجتمع، ووضعت الصوفية الحل الآخر الذي لاينبع الا من مواجهة وجودية اعمق للغز الوجود، من مواجهة الفرد المتوحد للكون. وهكذا ربطت الصوفية الفرد بمستوى اعمق لوجوده في هذا العالم، وقالت بسواء السبيل الذي يحكم الكائنات : البشر والطبيعة على السواء، من هنا جاء الحس الديني الى «الطاوية»، وهو ما فات عددا من المترجمين العرب الذين اخذوا بالترجمة الحرفية لعنوان كتاب الطاو المقدس فاطلق عليه بعضهم كتاب الطريق والفضيلة، وترجمت قصائده التي تبلغ ٨١ قصيدة وكأنها قصائد حكمة وامثال.

ولكن مايلفت النظر ان العلامة الصينية طاو التي تترجم الى «الطريق» تتكون من رأس انسان يمثل الانسان العارف ومن علامة تشير الى السير وبالنسبة للصوفية لايشير هذا الى مجرد طريق بل الى الواقع المطلق الاصلي الذي نبع منه الكون، واتباعه ليسموا اتباعا لمجرد طريق بل للطريق السوي، او سواء السبيل، وهذه الترجمة هي التي تمنحه مغزاه الديني.

اما علامة تي فمن معانيها الفضيلة والشخصية والنفوذ والقوة الاخلاقية، وتتألف هذه العلامة من ثلاثة اجزاء صورية تعني الذهاب واخرى تعني المستقيم وثالثة تعني القلب وباجماعها تعني مسار القلب المستقيم ولا نجد في العربية اكثر وفاء من لفظة الهدى الذي يتضمن جانبين: تأثير الانسان على العالم الخارجي، وتأثير الذات على داخله كما تحدد ذلك المعاجم الصينية، في حين ان الفضيلة تشير الى الالتزام الداخلي.. وتوضح قصائد كتاب الطاو بجلاء هذه المفاهيم الدينية ●●

محمد الاسعد

(١)

السرّ ينتظرُ
بصيرة اعين لاتظللها غيوم الشهوة
اولئك الذين تقيدهم الرغبة
لايرون من الهاوية الا مظهرها

(٢)

لان الوجود واللاوجود يأتيان معا،
الصعبُ والسهل متتامان
الطويل والقصير نسبيان
المرتفع والمنخفض مقارنة
الصوت وطبقته يصنعان التناغم
القبل والبعد متتالية

(٣)

سواء السبيل خواء
يستقي منه ولكن لاينفد ابدا
هاوية
مثل سلف
تأتي منه كل الاشياء
انه يثلم الحدة
يحل المتشابك
يرقق الضياء
يهدئ الهيجان

(٤)

الخير الاسمى مثل الماء
يخدم كل الاشياء ويمضي
غير متطامن الى اماكن يهجرها
الناس
لهذا طبيعته قريبة من طبيعة سواء
السبيل.

(٥)

لايستطيع الانسان ان يحمي
بيته، عندما يمتلئ
بالاحجار الكريمة والذهب
اللامع
الثروة والقوة والزهو
تورث قدرها المحتوم

(٦)

ثلاثون شعاعا ستجتمع
في محور عجلة
الا ان استخدام العربة
سيعتمد على ذلك الجزء
الخالي
من المحور
وعاء الطين
مجبول من جدار دائري
الا ان استخدام الوعاء
سيعتمد على ذلك الجزء الخالي
منه.
ضع نوافذ وابوابا
للبيت وانت تبنيه
ولكن استخدام البيت
سيعتمد على الفراغ
بين الجدران الخاوية.

(٧)

الالوان الخمسة تعتم العين
الاصوات الخمسة ستصم الاذن
النكهات الخمس تبلي التذوق
مطاردة حيوانات الحقل
ستجر الانسان الى الجنون
البضائع التي يصعب الحصول
عليها
تعيق الاقدام البطيئة.

(٨)

يدعونه المحيِّر ويقولون
ان الانسان لينظر
الا انه لايظهر
يقولون انه شفاف حقا
طالما ان الانسان يصغي
ولكن لا اصوات ابدا
سامعا يدعونه ويقولون
ان الانسان ليمسكه
ولكنه لايقبض على شيء ابدا
موضوع هذه الشكاوى الثلاث
واحد فقط
واحد ابعد من كل ظن.

(٩)

رجال الماضي الافذاذ
كم كانوا حذرين
مثل رجال يعبرون الجداول شتاء
كم كانوا يقظين
كما لو ان المخاطر محيطة بهم
كم كانوا مهيبين
كما لو انهم كانوا ضيوف كل
مناسبة،
كم كانوا مؤثرين على انفسهم
مثل ثلج على وشك الذوبان
كم كانوا نزيهين
مثل جذع لم تلمسه اداة
كم كانوا منفتحين
مثل واد ينتظر ضيفا
ومضطربين كانوا
مثل سيل مندفع

(١٠)

المس الفراغ المطلق
كن ثابتا وهادئا
الاشياء كلها تعمل معاً
رأيتها تعود
ورأيت كيف تزدهر
وتعود مرة اخرى
كل الى جذره.

(١١)

تخلص من الحكماء
ابعد الاساتذة
وسيزداد غنى الناس
اضعافا مضاعفة

(١٢)

انسَ سعادتك
كما لو انني بلا وطن
للآخرين ما يكفيهم وزيادة
وانا الوحيد
لدي عقل احمق
مضطرب ومرتبك
عندما يلمع العامة
وحدي من يلقي الظلال
العامة قاطعون وعارفون
وانا وحدي الكئيب
قلق مثل بحر
مندفع لا استطيع التوقف

(١٣)

لن يتخذ الهدى الشامل شكلا
الا وفقا لسواء السبيل
سواء السبيل نفسه مثل شيء
يشاهد في حلم شيء مترقرق ومراوغ
كل الاشياء فيه مثل ظلال في
ظل

(١٤)

سيستقيم المعوج
وتمتلئ الاماكن الوعرة
ستمتلئ المجوفات
ويتجدد البالي
سيمتلئ الفقير
ويتحير الغني

(١٥)

وقفت قلقة على اطراف الاصابع
والخطى الواسعة لن تبقى
مشكوكاً فيه

(١٦)

الثقيل اساس الخفيف
ولذا الهدوء سيد المثيرة
فكيف لمن يحكم
على عشرة الاف عربة
ان يستسلم للخفة
كما قد يفعل بقية الناس؟
ان كان مبتذلا
ضاع مساعدوه
ان كان متهورا
لن يكون هنالك سيد

(١٧)

العداء الجيد لا يترك اثاراً
الكلام الجيد لا يمتلك منفذاً للنقد
الباب الجيد مغلق جيداً بدون رتاج
ولا يمكن فتحه
العقدة الجيدة مربوطة بلا حبل
ولا يمكن فكها

(١٨)

ان تعرف الآخرين حكمة
الاستنارة ان يعرف المرء ذاته
قاهر الناس متسلط
وسيد ذاته قوي

(١٩)

هذا هو حقاً
الضياء الهادئ
الطريق اللطيف
سينتقي
على الصعب والقوي
وكما ان على الاسماك
ان لا تخرج من البحيرات
فسلاك على ادوات الطريق ذات
الحواف
ان لا تظهر لاي كان

(٢٠)

ان تدمدم مثل الصخور
افضل من ان ترن مثل حجر كريم

(٢١)

اذا تشابه المجيء والذهاب
سيكون اوضح الطرق اشدها عتمة

(٢٢)

كل الاشياء تحمل الظل على
ظهورها
والضوء في احضانها
بامتزاج الضوء والظل
يجيء التوازن الى العالم

(٢٣)

انعم الاشياء في العالم
يتغلغل في اصلبها بسرعة
الواهي يدخل
حيث لا مكان

(٢٤)

عندما يحكم سواء السبيل العالم
ستخصب خيول العربات الحقول
عندما لا يحكم سواء السبيل
ستتوالد خيول الحرب في الحظائر

(٢٥)

يمكن ان يعرف العالم
بدون مغادرة البيت
سواء السبيل يمكن ان يُرى
بمعزل عن النوافذ
كلما مضيت ابعد
كلما قلّ ما ستعرفه
لهذا يعرف الحكيم
بدون رحيل
يبصر بدون نظر
يفعل بدون فعل

(٢٦)

العارفون لا يتحدثون
والمتحدثون لا يعرفون
اوقف حواسك
اغلق ابوابك
دع الحاد من الاشياء يثلم
المتشابك يحل
الضوء يرق
والهيجان يهدأ
لان هذه هي الوحدة الصوفية
التي لا يدرك فيها الحكيم
لا الصداقة
ولا العداوة
لا الربح ولا الخسارة
لا الشرف ولا العار
لهذا يرفعه العالم
كل العالي عاليا

(٢٧)

هنالك سبل ولكن سواء السبيل غير
موجود على الخرائط
هنالك اسماء ولكن الاسماء ليست
من الطبيعة في شيء
اللاحسي هو مصدر الخلق حقا
الا ان للاشياء اسماء ولاماء اسم

عين على التراث

هذه البليـة!

حين يصبح مديح الطغاة ورثاؤهم تقليدا شعريا، ومن ثم حالة ذهنية كلاسيكية، يزدهي كل شاعر في احتذائها والتجلبب بجلبابها، تختفي عن البصيرة الناقدة الاسس المتهافتة التي تقام لهؤلاء الطغاة وممالكهم في الثقافة بعامة. وتتصدر فنون البلاغة الخالية من الروح سدة الاحكام، فيختصم النقاد والجمهور حول اصناف البديع والبيان، من ترصيع وتوازٍ وجناس وتشبيه واستعارات. ويلتفت الادباء الى قوة العبارة وجزالة التركيب والتفنن في الاوصاف والتمثيل، بدون ان تكون مادة هذه البدائع موضع نظر وبحث، او موضع اخذ ورد. وتتسع ممالك الطغاة على حساب ممالك العقل والوجدان والذوق والضمير، بحجة البيان والبديع.

ويتكون معجم لغوي يفاضل بين شاعرين في قوة المديح، بالنظر في مدى المبالغة والتهويل. فان جعل احدهما الطاغية سيدا للارض ومن عليها كان اعلى مقاما من ذلك الذي جعله سيدا على قبيلة او قبيلتين، ومن جعله يقصف الرؤوس قصفك ليابس الثمر، عد امتن ممن جعله يقصف الرؤوس قصفك للحجر. فالاول اوفى بالغرض، وامتع للحس والبصر، والثاني اجهد ممدوحه وضيع مطلوبه وساواه بالبشر، وضيق على المستمع باعدام السهل الممتنع.

وينتقل هذا المعجم الشعري عبر القرون، لا يذهل عنه ذاهل، ولا ينتقده عاقل، فترى الشعراء يتبارون في ساحة هذا المضمار الهزيل من عصر السيف والناقة والجمل حتى عصر المدافع والقنابل والراجمات.

فتنتقل العاب ابي تمام اللغوية وبديعه وايمانه بصدق السيوف، الى المتنبي وضجيج معاركه، ومنه الى المعري على احسانه، والى اللاحقين وصولا الى المحدثين الهادرين بالمدائح الثورية. فلا نرى في ذلك اختلافا في العقلية، ولا تفلتنا من هذه البلية، حتى رسخ في اذهان الناس ان الطغيان والقتل والحروب من ارفع القيم، واجدى من الفكر والقلم.

ترى ما الذي ابدعه الشعراء العرب سوى القتل وبيع ارواحهم للطغاة؟! اذا استثنينا القلة القليلة. لا نجد في هذا التراث الضخم احساسا بقيمة الانسان. فحتى من زعموا اعتناق الروح الانسانية، لم يجدوا غضاضة في تهديد اعدائهم بتحويل جلودهم طبولا، وجماجمهم منافض للسجائر، وحتى من زعموا الرؤية الكونية مجدوا الخراب ودعوه جميلا واهدوا قصائدهم للطغاة، وحمل تلاميذهم هذا الهرج الى مداه.

يكاد الكل ان يبحث عن الطاغية، لانه صورة ومرآة ذاته في الاساس. ويكاد الكل ان ينكر على الناس حق الحياة ان استطاع، لان الناس كما اورثهم اباه معجمه الشعري، ذر وسواد وعامة ورعاع قد يخدع البعض بثورية بعض الشعراء، فلا يرى ان القيم التي تحركهم هي القيم نفسها التي حركت مداحي طغاة الماضي، ولم تتغير سوى الالقاب والرتب. وقد يخدع البعض بشتائم وتسليات بعض الشعراء الذين يريدون قلب العالم وتغيير الوجود، فلا يرى ان هذه البهلوانيات التي يمارسون لا تختلف عن بهلوانيات الذين سخروا الكواكب والنجوم في خدمة بضعة متسلطين ضخام الكروش وصغار العقول، وما الذي سيقوله المستقبل عن ماضي الايام الآتية؟!

(م. أ)

تراثيات

أســمــاء

■ **حمض وحنظل:**

تطلق كلمة الحمض العربية على ما ملح وأمرّ من النبات، وفي اللهجة الشائعة «حميض»، وترادفها اللفظة الاكدية حمضتو، والارامية خموثا.

ووردت لفظة حنظل العربية في اقدم لفظ لها في الاكدية بصيغة «خنزلتو» (Khanzaltu).

■ **الحمص والماش:**

ذكر اسم نبات في المصادر البابلية بصيغة «امومو» الشبيهة بلفظة الحمص العربية، ولكن المرجح انها «الماش» العربية، اما الحمص فقد ورد في المصادر القديمة بصيغة «خماشو».

■ **خــطــي:**

الخطي في العربية ضرب من الرماح، وتنسبه المعاجم بنسبته الى الخط، وهو مرفأ سفن في البحرين تباع فيه الرماح. ولكن هذه الكلمة «خطي» وردت في اللغة الاكدية بمعنى الصولجان.

■ **فنّ:**

الفن بمعنى النوع في المعاجم العربية وهذا المعنى المتداول وجد في الاكدية ما يقابل هذه اللفظة يعني في صنعة والزراعة منها.

كلام الناس

اللقـافـة الثـانيـة

لم اكن، في حقيقة الأمر اتوقع كل ردة الفعل الايجابية تلك على القصة – المأساة التي قمت بكتابتها يوم الأحد الماضي. وربما يعود السبب، او بعضه على الاقل، الى الطابع الجاد الذي ساد بقية المقالات التي تصادف نشرها في اليوم نفسه في صفحتي «الاتجاهات» و«المقالات»!!!

وبسبب ذلك الاستحسان الشفهي والتصفيق الصامت الذي حصلت عليه المقالة فقد قررنا المساهمة برواية، او مأساة اخرى تتعلق بموضوع التبرع باداء امر او خدمة ما لشخص ما بصرف النظر عن مدى استعداد او ترحيب ذلك الشخص بتلك المساعدة، وهذا ما يسمى باللهجة الكويتية «اللقافة» ابعدكم الله عنها، بعد ان التصقت بنا لمدة ليست بالقصيرة!!!

يقول العلماء، إن حرارة الشمس ترتفع الى أعلى درجاتها صيفا في الفترة ما بين الساعة الثانية والخامسة مساء. واقول انا، وانا لست من العلماء، إن الكويت هي أكثر مناطق العالم المأهولة حرارة ولأطول فترة في السنة وعندها أرفع المعدلات!!! وقد توصلت الى تلك النتيجة بعد مراقبة مستمرة، عن طريق الصحف والمجلات ومحطات الاذاعة والتلفزيون، لدرجات حرارة الكثير من مدن ومناطق العالم. هنالك مناطق اكثر حرارة من الكويت بكثير ولكنها اما مناطق غير مأهولة او ان الحرارة ترتفع فيها الى درجة عالية ربما تفوق مثيلاتها في الكويت، ولكن يحدث ذلك لفترات متقطعة وبدرجات عالية التفاوت. لكن وضع الكويت مختلف، فاضافة الى انها مأهولة فان درجة الحرارة فيها نادرا ما تنخفض عن ٤٥ درجة مئوية في الفترة من ٢٠ يونيو وحتى أوائل شهر سبتمبر من كل عام ويعود سبب ولعي بمراقبة درجات الحرارة في مدن العالم الى الحادثة الطريفة التالية التي حدثت لي قبل اكثر من ثلاثة عقود ونصف العقد من الزمن خرجت في ذلك اليوم اللهاب من شهر اب من المكتبة التي كانت تقع بين سينما الفردوس والحمراء احمل عددا من الصحف والمجلات بيد وكيسا ممتلئا بما لذ وطاب من اصابع الشوكولاتة الشهية باليد الاخرى متجها الى منزلنا الذي لم يكن يبعد كثيرا عن المكتبة. كانت الساعة تشير الى ما قبل الخامسة بقليل، وكانت درجة الرطوبة، على غير المعتاد في مثل ذلك الوقت من العام، في اعلى درجاتها البائسة. وبينما انا اسير بين عشرات السيارات التي اوقفها اصحابها، مرتادو السينما، في ذلك الموقف الكبير، مررت بطريقي بسيارة من نوع «جيب»، ولاحظت أن صاحبها قد نسي أن يوقف محركها الذي كان لايزال دائرا، وربما حدث له ذلك وهو في عجلة من امره وخوفا من ان يفوته شيء من ذلك الفيلم الهندي الذي كان يعرض وقتها على احدى الشاشتين!!!

تقدمت بكل ثقة الى السيارة، وبسبب عدم وجود سقف او ابواب تمنعني من القيام بما كنت انوي عمله، ومددت يدي واوقفت محرك السيارة، وذلك شفقة ورحمة به، ومساعدة مني في توفير وقودها على صاحبها، او هذا ما اعتقده في حينها!!! وما ان فعلت ذلك حتى شعرت بسعادة طاغية تغمرني. وكأنني قمت بعمل خير لشخص سوف لن التقي به ابدا، وسوف لن يعرف اسم او شكل ذلك الانسان الشهم الذي حفظ له محرك سيارته من العطل والتلف، ووفر عليه ما بقي في خزانها من وقود. اضافة الى انه حفظها من عبث العابثين وخطر السرقة!!!

وبينما انا سارح بافكاري محاولا تخيل تلك الابتسامة اللطيفة، او ربما العبرة، التي سترتسم على شفتي مالك السيارة وشعور الراحة الذي سينتابه عندما يكتشف بانه كان مخطئا عندما اعتقد بانه قد فقد مفاتيحه، بما فيها تلك الخاصة بالسيارة، واذا بي اسمع صوت شخص ينادي باتجاهي يا خوي يا اخ يا ولد!! التفت واذا برجل كبير في السن يقلب نظره بيني وبين السيارة الجيب ويقول: هل اوقفت محركها؟! فلما اجبته بنعم صرخ وباعلى صوته: ايش لك بها اللقافة، يا ولد!! لقد تركت محرك السيارة دائرا لأن من الصعب جدا تشغيلها بعد ايقافها، وعليك الآن مساعدتي في «دفشها» ودفعها لكي تعمل مرة اخرى!!

وقمت في ذلك الجو الشديد الحرارة والعالي الرطوبة بمساعدة ذلك الرجل الكهل وبجاحه الشموي، الذي ذهب لشرائه عندما ترك سيارته في ذلك الموقف اللعين، بكل ما املك من قوة ورباط خيل، في دفع السيارة ولم ينته الامر الا والعرق اللزج قد غطاني بالكامل وبلل ملابسي وجعلها تلتصق كليا بجسدي النحيل، وقتها وتبين ان المجلات والصحف التي كنت احملها قد اصيبت بتلف كامل، وذاب وساح كل ما كان معي من قوالب الشوكولاتة اللذيذة!!!

جلست على التراب منهكا الوم نفسي على سوء تصرفي وتدخلي في ما لا يعنيني، وكنت حتما في غنى عن تلك اللقافة المؤذية!! ومنذ ذلك اليوم وحتى العصر الحاضر، وانا مهتم جدا باخبار درجات الحرارة والرطوبة في الكويت وضواحيها وبقية دول العالم!!

احمد الصراف

النضال العربي ضد الصهيونية (٣)

بقلم: السيد يسين

السؤال الرئيسي الذي نتعرض له اليوم – في اطار تحليلنا لرؤية المثقفين العرب للمشروع الصهيوني – هو: ما تقييمهم للنضال العربي ضد الصهيونية؟ وهل نجحت الامة العربية، بكل قواها السياسية والثقافية والاجتماعية، في التصدي لهذا المشروع الاستيطاني ام فشلت؟ واذا كانت قد فشلت فما اسباب الفشل؟

النجاح الميداني والازمة التاريخية

يمكن القول ان الغالبية العظمى من المثقفين العرب كان تقييمهم للنضال العربي ضد المشروع الصهيوني سلبيا فقد رأوا فيه سلسلة متوالية من الاخفاقات السياسية والعسكرية. وينفرد ثلاثة من المثقفين هم: احمد صدقي الدجاني وشفيق الحوت ومعن بشور بتبني نظرة ايجابية لا تنفي الفشل، ولكنها في الوقت نفسه لا تقلل من فعالية النضال العربي، وتركز فيه على اللحظات المضيئة، وتهتم بشكل بارز بالمعاني والدلالات التاريخية التي تشير الى القيمة البارزة في استمرار النضال العربي حتى الوقت الراهن.

وربما عبر معن بشور ابلغ تعبير عن هذا الفريق حينما قرر: «العرب بشكل عام خلال هذا القرن اخفقوا في كل شيء تقريبا في مواجهتهم للمشروع الصهيوني، اخفقوا سياسيا وعسكريا واقتصاديا وثقافيا رغم وجود ومضات منيرة بين الفينة والاخرى في معركة هنا او حرب هنالك او بطولات في اكثر من ساحة. لكن بالمقابل نجح العرب في امر مهم جدا وهو صمود مجتمعاتهم في وجه المشروع الصهيوني، كما في وجه كل الضغوط الهائلة التي سعت الى تحويله الى جسم طبيعي في المنطقة. هذا الصمود، الذي حشد نفسه لمقاومة ضارية لم تتوقف يوما واحدا طوال القرن، وامتدت لتشمل كل الساحات العربية تقريبا، هو دليل على ان امتنا نجحت في الامتحان التاريخي رغم الهزائم والنكسات التي منيت بها في امتحانات الحروب والسياسة».

ويصل معن بشور الى ذروة تقييمه للنضال العربي حين يقرر بحسم «نحن اذن امام مقاومة مشروع صهيوني ناجح ميدانيا ومأزوم تاريخيا وامة عربية مأزومة ميدانيا وصامدة تاريخيا».

اما احمد صدقي الدجاني، بما هو معروف عنه في كل كتاباته من التشديد على ايجابيات النضال العربي على الرغم من عدم اغفال سلبياته، وفي احياء الامل، والتركيز على ظاهرة صحوة الامة كما يرى تباشيرها رغم الغيوم الكثيفة، فقد قرر بصدد مسألة التصدي للصهيونية اين نجح النضال العربي واين اخفق وما دروس المائة عام «عن هذا الصدد فاننا نستحضر نضالا عربيا متصلا على مدى قرن مر هو الآخر في مراحل وسجل خطه البياني خطا صاعدا فيه ذبذبات وقد شمل هذا النضال الصعيدين الفكري والعملي. وحفلت كتب كثيرة في تسجيل صفحاته. ولابد لنا ايضا ان نستحضر اهداف هذا النضال، وسنجدها هي اهداف الامة التي تبلورت في مواجهة الاستعمار الغربي، الذي استهدف وطننا العربي. وجمعها تحرير هذا الوطن ووحدته وسيادة الشورى والديموقراطية فيه والعدل الاجتماعي وتنميته وتجدده الحضاري. ولقد كان للتصدي العربي للصهيونية مكان مهم في شحذ الهمم لبلوغ هذه الاهداف جميعا. وقد يبدو للناظر الى السطح ان العرب انهزموا في هذا التصدي. ويحرص جبهة العدو على تقديم قراءة تتضمن هذا الحكم وتستهدف اشاعة اليأس والاستسلام، ولكن التعمق في حركة الجهاد في الوطن العربي والعالم الاسلامي على مدى هذا الطريق تخلص بنا الى ان شعلة النضال استمرت واوصلت الى تحرير اقطار عربية كثيرة كما نجحت في صد الغزو الصهيوني عن بعض الاقطار».

ومن ناحية اخرى يقرر شفيق الحوت انه «لاشك ان الامة العربية قد تصدت للحملة الصهيونية في حدود امكاناتها المستخدمة في الميدان، وليس قدراتها الفعلية وامكاناتها الكامنة». ويضيف «ومن الصعب ان نجد امة معاصرة ناضلت ضد الاستعمار ومازال كما ناضلت الامة العربية».

اما مجموعة المثقفين العرب الذين ركزوا على سلبيات النضال العربي في النضال ضد المشروع الصهيوني فقد تعددت صياغاتهم في التعبير عن هذه السلبيات. وقد قرر المؤرخ التونسي المعروف الحبيب الجنحاني مثلا ان «السياسة العربية اخفقت منذ البداية والى اليوم في التصدي للهجرة اليهودية الى فلسطين وما رافقها من تنفيذ المخطط الصهيوني الاستيطاني» اما الشاعر الفلسطيني سميح القاسم فقد قرر ان المؤسسات العربية الرسمية ارتكبت «كل الاخطاء الممكنة في تعاملها مع الصهيونية بدءا من الاستخفاف بها والتقليل من شأن اخطارها، وانتهاء بالاستنكاف عن دراستها والاعداد لمواجهتها بالأساليب العلمية الحديثة». ويقرر عبدالعال الباقوري «يمكن القول ان الاستجابة العربية على مدى «المائة عام» لم تكن على مستوى التحدي الصهيوني» ويلخص المثقف اللبناني كريم بقرادوني رأيه في عبارة جامعة «كان كلام الانظمة العربية اكبر من افعالها، وكانت افعال الاسرائيليين المدعومين من الصهيونية اكبر من كلامهم».

وعلى الرغم من ان كلوفيس مقصود يؤكد عدم نجاح النضال العربي ضد الصهيونية الا انه يلفت النظر الى بعد مهم هو الرفض المعنوي من المواطن العربي «للتسليم والاقتناع بصوابية وجود الحركة الصهيونية وتفهم اهدافها. ولم يأت هذا الرفض من توعية سياسية رسمية بل من دوافع تاريخية وحضارية قومية حصنت لحسن الحظ المواطن العربي ضد اي خطر يستهدف تاريخه وحضارته ووجوده تلمسه وتستشعر به قبل حدوثه. يتمتع المواطن العربي بمناعة عفوية ضد الصهيونية ولديه طاقات هائلة. لكنها لم توظف ولم تنظم، كما ان هناك علاقة غير صحيحة بين المواطن العربي وصانعي القرار».

واذا كان هناك شبه اجماع على فشل النضال العربي ضد المشروع الصهيوني، فما الاسباب؟

تشخيص لأسباب الفشل

تعددت اشارات المثقفين العرب لأسباب الفشل السياسية والعسكرية والثقافية والاجتماعية. غير ان المثقف المصري المعروف محمد السيد سعيد انفرد من بينهم جميعا بمعالجة منهجية لأسباب الفشل العربي، مما جعله قادرا على صياغة رؤية مستقبلية لأهداف النضال العربي والفلسطيني ضد المشروع الصهيوني.

يقرر محمد السيد سعيد ان التصدي العربي للمشروع الصهيوني كان منذ البداية حافلا بالاخطاء، التي تتبلور في مجموعة متشابكة.

وأولها «الخلط بين مبادئ الاستحقاق القانوني والسياسة العلمية، حيث جرت السياسة العملية دائما على ارضية المبادئ التجريدية ولم تأخذ في الحسبان اعتبارات السياسة بما هي كذلك». ويضيف «وفي تقديري الشخصي انه ربما يكون من الخطأ انكار الامر الواقع كلية والاستمرار في سياسة عدم الاعتراف بالوجود الصهيوني. فالسياسة البديلة كان ينبغي ان تكون على تبادل للاعتراف مع مرافقة هذا الموقف بموقف طويل المدى ينهض على فكرة الاستيعاب والتفتيت ومدنية المجتمع الاسرائيلي تمهيدا لتغلب الهوية العربية والثقافة العربية على المدى الطويل، وبالتالي الحاق الهزيمة بجوهر المشروع الصهيوني من حيث انه يزعم لنفسه مهمة تأسيس قومية يهودية مستقلة، ومناقضة الهوية العربية لهوية المنطقة ككل».

ويضيف محمد السيد سعيد «في هذا السياق كان ينبغي المزج بين الموقف المبدئي ومجاله الطبيعي هو المدى الطويل، والسياسة العملية التي ينبغي ان يكون مجالها هو المزج بين القوة بما فيها الحرب والدبلوماسية وبما فيها اطروحة اسلام او الحل الوسط التاريخي».

كما يقرر انه كانت هناك مبالغة في تقدير مكانة العنف في اطار استراتيجية عربية للتحرير، وبهذا غلبنا عوامل القوة في مقابل عوامل الحضارة والثقافة، وبذلك ركزنا على اضعف ما فينا في مقابل اهمال اقوى ما فينا.

ومن الواضح ان محمد السيد سعيد لديه اطروحة متكاملة في ما يتعلق باستراتيجية النضال ضد المشروع الصهيوني منذ البداية، غير ان هذه الاطروحة في الواقع اشبه ما تكون «بالتفسير البعدي» للظواهر السياسية والاجتماعية، اي التفسير الذي يعقب وقوع الظاهرة ويبنى على اساس معالمها كما تمت فعلا في مجال الواقع، وبالتالي هو يغفل اللحظة التاريخية التي وقع فيها الصدام بين الصهيونية والامة العربية، من زاوية نمط النخب السياسية الحاكمة في هذا الوقت، ونوع التفكير السائد ومدى عقلانيته، وتأثير مفهوم الحق الشرعي للشعب الفلسطيني، على عدم قبول الحلول الوسط، او طرح فكرة قد تكون وجيهة في حد ذاتها كالحل الوسط التاريخي، او رفض فكرة الصراع الحضاري طويل الاجل.

وايا كان الامر، فان محمد السيد سعيد يرى ان الخطأ الثاني في مسيرة النضال العربي ضد الصهيونية «يتمثل في اهدار التناسب العملي بين ادوار الشعب الفلسطيني وادوار النظام العربي، في اطار استراتيجية النضال من اجل الحاق الهزيمة المعنوية والسياسية بالصهيونية. فقد راوحنا طويلا بين انتظار المهدي المنتظر من جانب النظام العربي، وبين غسل اليد العربية من القضية الفلسطينية وجعلها مسؤولية الفلسطينيين وحدهم. ولم يكن ذلك خطأ العرب خارج فلسطين وحدهم بل كان ايضا خطأ الفلسطينيين انفسهم» وفي مجال تعداد اخطاء النضال العربي يقرر محمد السيد سعيد «هناك في الحقيقة ايضا جملة من الاخطاء الاقل، والجديرة مع ذلك بالاشارة، ربما يكون الاول فيها والابرز هو الفشل حتى الآن في تعزيز المكانة الاخلاقية للفلسطينيين على الصعيد العربي والعالمي. فمظاهر الفساد التي كانت واضحة في صفوف منظمة التحرير لم تكن خافية على اعين العالم، بل كانت تتناقض مع التراجيديا الفلسطينية كما تظهر في ظروف معيشة الشعب الفلسطيني في الشتات وفي الارض المحتلة وعلى رأسها بالطبع ظروفه السياسية».

ونصل اخيرا الى الخطيئة الرابعة – كما يقرر – وهي الافتقار لوضوح الرؤية في الفهم التكتيكي للنضال الفلسطيني والفشل في بلورة اهداف سياسية تكتيكية في كل مرحلة بعينها، بما يفرز التراكم النضالي وصولا الى استراتيجية تحرير فعالة

وبعد ان القينا بهذه النظرة العجلى على شهادات عينة من المثقفين العرب فيما يتعلق بتقييمهم للنضال العربي ضد المشروع الصهيوني، يمكن ان نستخلص نتيجة رئيسية هي انه على الرغم من الشجاعة الادبية التي ابدوها في ممارسة النقد الذاتي، والاعتراف بالفشل العربي في مواجهة الصهيونية، الا ان اهم من ذلك كله، وفي ضوء اتجاه بعض المثقفين العرب الذين ركزوا على الملامح الايجابية النضالية، لابد من اثارة السؤال الرئيسي: ماذا عن مستقبل الصراع العربي – الاسرائيلي؟ وهل ستستطيع الامة العربية ان تستفيد من خبراتها المتراكمة في النضال ضد الاستعمار والهيمنة الاجنبية، وتحشد قواها لكي تجابه الصهيونية في مرحلتها الراهنة؟

سؤال يحتاج الى جواب في ضوء شهادات المثقفين العرب

(ينشر بترتيب خاص مع وكالة الاهرام للصحافة)

اليســار الاوروبــي يحكـم.. الـى اليمـين

بقلم: عبداللطيف الفراتي

تشير كل الدلائل اليوم الى ان المانيا بعد اكثر من ١٥ سنة من حكم اليمين ستتهاوى في انتخابات سبتمبر المقبل في حضن اليسار. وبالتالي فان الدول الاربع الاوروبية الكبرى: بريطانيا وفرنسا وايطاليا والمانيا ستكون، والى ما بعد مطلع القرن الجديد، محكومة بحكومات يسارية وبالطبع فلن تكون هذه الحكومات وحدها هي الحكومات اليسارية اذ ستكون هناك حكومات اخرى من اليسار اضافة للحكومات اليسارية القائمة الآن في السويد والبرتغال واليونان وغيرها على ان الحكومة المقبلة في المانيا والتي من المنتظر - الا اذا حصلت مفاجأة - ان تكون برئاسة غرهارد شرويدر، الديموقراطي الاجتماعي المعتدل، ستسير على خطى الحكم اليميني الذي قاده هلموت كول مدة عقد ونصف من الزمن تحقق فيه توحيد الالمانيتين ويأمل الزعيم الالماني الجديد ان يتبع خطى طوني بلير رئيس الوزراء البريطاني، الذي وصف بأنه يتابع بكل دقة وحذر خطوات الحكومات المحافظة السابقة ولا يريد ان ينفصل عنها خوفا من كسر الانتعاشة ومن بين الحكومات اليسارية الجديدة في اوروبا لا توجد الا الحكومة الفرنسية برئاسة ليونيل جوسبان التي اتخذت قرارات مناقضة للقرارات السابقة للحكومات اليمينية التي سبقتها.

واذ تحققت عدة مكاسب في عهدها الذي لا يتجاوز عشرة اشهر، فان المراقبين يتفقون على ان تلك المكاسب هي نتيجة في الغالب للسياسات التي كان مارسها سلفه اليميني الان جوبيه، وان عليه ان يكون حذرا جدا حتى لا يزعزع انتعاش نسبة النمو او انطلاق الاستثمارات مجددا او - وخصوصا - تسجيل ارقام جيدة في مجال خفض معدلات البطالة العالية وقد بدأ جوسبان باتخاذ قرارات وصفت في حينه بأنها ستكسر الانتعاشة اللاحقة، وبأنها ديماغوجية، ولكنه عاد سريعا الى الحذر وبدا من تدخلاته الاخيرة انه يعكس ما كان يقول خلال حملته الانتخابية، فانه سيقدم الهم الاقتصادي على الهم الاجتماعي ما اثار حفيظة جانب من الائتلاف الذي يؤيده، وخاصة بين الشيوعيين والخضر الذين يودون اتباع سياسة اكثر «سخاء» واقل ارتباطا برأس المال «والواضح اليوم، سواء كان اليمين او اليسار في الحكم، ان الحقائق الاقتصادية المنحدرة من العولمة تفرض على الحكومات مسارا واحدا قد يختلف في التفاصيل ولكنه يعتمد توجهات واضحة ليبرالية قائمة على اقتصاد السوق وقد ظهر هذا بوضوح عندما استلم الشيوعيون دفة الحكم في بولونيا فتابعوا، رغم برامجهم المعلنة ورغم وعودهم الانتخابية السياسات التي كان يعتمدها الليبراليون قبلهم. ما انتهى بالمراقبين للقول ان الحكومات، بقطع النظر عن توجهاتهم، لم تعد تتمتع بالحرية التي كانت تتمتع بها سابقا في تسطير وتنفيذ سياساتها. وان العولمة والمنافسة الدولية وزوال الحدود الوطنية فرضت عليها اتباع سياسات ليست متفقة دوما مع البرامج المعلنة واذ تختلف الحكومات في الوعي بهذه العناصر الجديدة وعبء العولمة وآثارها، فانها تنتهي دوما، مهما كانت، الى خط سير يكاد يكون واحدا.

واذا كان طوني بلير قد تفطن حتى قبل ان يصل للحكم لذلك، فان جوسبان الفرنسي قد قضى اشهرا عديدة في السلطة قبل ان ينتهي للنتيجة نفسها وهو ما سيحاول غرهارد شرويدر في المانيا تجنبه لعدم اضاعة الوقت في تجارب غير مجدية

الاشتراك الشهري ١٦٠ د.ك الاعلانات الشهرية هاتف: ٤٨٣٤٣١٠ فاكس: ٤٨٣٤٣٢٠

المنيوم ارض الجزيرة
شبابيك، أبواب، مطابخ وكافة أعمال الألمنيوم
٤٧٦٠١٩٧/٢٤٣٣٦٤١

نقل عفش
اخصائيون فك - تركيب غرف النوم مع تركيب البرادي وفرش السجاد
٤٧٣٠٣٢٩
اليمان

اصباغ الصد
رشة امريكية
عازل استطح
صبغ غرفة مطفي ٢٠ دينار
صبغ غرفة لامع ٢٥ دينار
ترميمات عامة
٩٦٥٧٥٩٢

مظلات الفروانية
صناعة جميع انواع المظلات
حدادة عامة
ابواب - اسوار - شبرات - غرف وبخازن سعر المتر ٤٥٠ فلس
٤٧٦١١٩٢/٩٠١١٨٦٤

المنيوم أحمد عبدالله
ابواب. شبابيك. درابزين
مطابخ. تركيب الزجاج
خدمة سريعة
٩٦٢٧٣٩١/٤٨١١٩٨٧

Orbit
تركيب وصيانة الستلايت
بي دي سات

المستشار للإلكترونيات
ورشة تصليح
٢٦٦٤٤٤٠/٥

مكتب أحمد محمد عبدالله
للعمالة المنزلية
من الفلبين - سيلان والهند والمغرب
يوجد لدينا ومطلوب خادمة قديمة
٢٦١٢٢٢٠ - ٢٦٥٦٥٥٠

تاكسي برقان
خدمة كرين

نقل عفش
اخصائيون فك - تركيب غرف النوم والسجاد والبرادي والمخازن
السعد الدولية
٤٧٣٥٨٦٨

نقل عفش
اخصائيون فك وتركيب غرف النوم بانواعها - تركيب سجاد وبرادي
٤٧٤١٠٣٧
الهاجري الدولية

٤٥ د.ك عربسات الجديد
+ الجزيرة
مؤسسة الحمدان
٢٦٦٧٥٧١

تصليح بكفالة
مكيفات ووحدات - ثلاجات - طباخات - غسالات فيديو وتلفزيون
مؤسسة 2001
مؤسسة الفان وواحد
٢٦١٢٥٢١

تركيب ورق جدران
نوعية فاخرة بأسعار مناسبة
ضمان وجودة واتقان
٢٤٥٧٨٩٧/٢٤٥٧٨٩٦
٢٤١٤٥٨٣ م. العثمان

تصليح بكفالة
تكييف وحدات
ثلاجات - مكيفات - طباخات - غسالات
فيديو وتلفزيون
٢٦٢٤٧١١

نشتري
الاثاث المستعمل والاجهزة الكهربائية
٤٧٢٨٩٨٣ - ٤٧٢٣٤١٢

تاكسي البرنس
اجرة تحت الطلب
خدمة ٢٤ ساعة
٢٦٢١٦٦٦/٢٦٢١٧٧٧

قصر فرساي
لتنجيد ونجارة جميع انواع الأثاث والأطقم - عمل ديوانيات خشب واسفنج
٢٦١٩٦٤٥/٢٦٢٥٦٨٥

نشتري
الاثاث المستعمل والاجهزة الكهربائية
٤٧٢٦٨٢٣
معرض البدور

٤٥ د.ك عربسات
تركيب وتصليح الرايل
نهضة الكويت
٢٦١٤٣٦٣

مكافحة الحشرات
غسيل واجهات - سجاد - تنظيف عام - جلي وتلميع الرخام والكاشي
التنظيف
الشمس المشرقة

٤٥ د.ك عربسات
البرازيلية للستلايت
٢٦٦٣٦٠٨

اصباغ الشوف
رشة امريكية
صبغ غرفة لامع ٢٠ دينار
صبغ غرفة مطفي ١٨ دينار
ترميمات وصيانة عامة
بأنسب الأسعار
٤٣١٨٢٦٣

غسيل سجاد - كنب - برادي - جلي كاشي - جلي وتلميع الرخام - غسيل قسائم - مبيد حشرات
التنظيف
٣٧٢٨٣٠٤ - ٣٧١٣٨١٨

مظلات عادل
شبرات، مظلات، مخازن ابواب وجميع اعمال الحدادة
٤٣٤٣٦٧٩

نشتري
الاثاث المستعمل والاجهزة الكهربائية
٤٧٢٧٥٢٧
معرض الشجاع

مكتب لشمية العنزي
للعمالة المنزلية
خدم من سيلان والهند
سائق، خادم، طباخ، حارس، مزارع بدون تذكرة أول مرة
اتصل يصلك مندوبنا
٢٤٢٧٣٨٥/٢٤٢٧٣٨٩

نشتري
الاثاث المستعمل والاجهزة الكهربائية والالمنيوم
٤٧١٨٦٨٥/٤٧٦٠٧٠٦
شركة جوهرة ميامي

مظلات النصر
صنع جميع انواع المظلات
٤٣٤٧٣١٦/٩٦٨٧١٣١

مظلات المدينة
باب شباك
مظلات - اسوار - تانكي
٤٧٢٢٣١٤/٩٧٥٩١٨٤

نشتري
الاثاث المستعمل والاجهزة الكهربائية
معرض الربيع
٤٧٦٥٠٤٤

٤٧ د.ك عربسات الجديد
ارغا الصالحية
٢٦١٨٣٤٠

مكتب بدرية الخالدي
للعمالة المنزلية
سائق، طباخ، خادم
اتصل يصلكم مندوبنا
بدون تذاكر
٢٦٤١٣٥٤

الاعلان في القبس
تلفون ٤٨٣٤٣١٠
فاكس ٤٨٣٤٣٢٠

مكتب عبدالله قمبر
للعمالة المنزلية
سائق، طباخ، عامل، خدامة
٢٤٢٥٠٤٢
٢٤١٢٦٧٤

المنيوم العجائب
ابواب - شبابيك - مطابخ - مناخل - سقف ديكور - جميع اعمال الالمنيوم
٤٨١٩٧٩٠/٩٦١٥٧٨٥

مؤسسة الجون
٢١١٢٣٨٤ - ٩١١٢٧٧٧

مكتب سلمان الشمري
للعمالة المنزلية
سائق، طباخ، عامل، خدامة
٢٦١٢٠٤٢
٢٦٥٨٢٤٥

الاعلان في القبس
تلفون ٤٨٣٤٣١٠
فاكس ٤٨٣٤٣٢٠

مكتب عبدالله قمبر
للعمالة المنزلية
خادم - طباخ - سائق
مزارع - حارس بدون تذكرة
اتصلوا يصلكم مندوبنا
٢٤٥٢١٩٨

الاعلان في القبس
تلفون ٤٨٣٤٣١٠
فاكس ٤٨٣٤٣٢٠

صيانة التكييف المركزي
عقود سنوية
تركيب كمبريسرات
كفالة باسعار مناسبة
٤٨٤٠٦٠٩/٤٨٤٨٧٥٦
٩٢٢٥٢٨١ القاطرة

شركة رضا خليل
التنظيف
٢٤٢٨٨٨٨/٩٢١٨٠٠٠

مظلات الخليج
ابواب شبابيك
٩٠٥٣٧٢٠/٩٢٥١٢٥٨

وندر للتنظيف

أكثر من كلمة

التحالف ضد من؟

وجدت السلطة ضالتها في القوى الدينية السياسية في منتصف السبعينات، فالقوى التقدمية حينها كانت قوية مشاكسة ولها قول ورأي نافذان ويعمل لها حساب، فالقومية واليسار كان لهما اصوات تجلجل في الخارج، ولابد ان يسمعها اهل الداخل، واستطاعت تلك القوى بوعيها ان تحقق الكثير على ارض الانجازات.

وعرفت السلطة ايامها من اين تؤكل الكتف، فبسطت الطريق للقوى الدينية الصاعدة، ومدتها بالمال والعطف حتى تكبر وتنمو على ارض ممهدة تماما لها، في مقابل ان تضيق الخناق على التقدميين ايا كانت تفريعاتهم، ولم تكد حقبة الثمانينات ان تنتصف حتى حصدت السلطة زرعها، وقطفت ثمارها.

فقوى الاسلام السياسي ملأت المكان وسحبت الناس للوراء في الزمان. ولم يكن هذا يهم السلطة طالما ان قوى التأسلم لم تحمل اسماء مثل: الخطيب والمنيس والنيباري وعقدة السلطة نحوهم كمعارضة ابدية لا يمكن ان تهضمها.

كان ذلك في زمن وانتهى، فقد انكمش تماما ما يحلو لفطاحل التدين السياسي تسميته بـ «اليسار»، ولم يعد الآن «يسارا»، وتقلصت رموزه، وكل ما لدينا فئة بسيطة من البشر واعية بمخاطر الغد، وتحاول بقدر امكاناتها ان تنصح وتجتهد في النصح، علّ وعسى ان تصلح الامور في ادارة الدولة، بعد ان ايقنت ان مشاكلنا هي حالة مزمنة من عمر الدولة.

وانتهى المبرر للتحالف القوي بين السلطة والتيار الاسلامي القبلي، فقد حققت السلطة اغراضها، ولم يعد المعارضون التقليديون يشكلون تحديا حقيقيا للسلطة كما كانوا، ومع ذلك فحلف الامس مازال اقوى مما كان.. ولا احد يتحالف مع آخر الا لمواجهة خطر ما حقيقيا كان او موهوما.. ولا يفترض ان للسلطة الآن ما يقلقها حتى تستمر في حلفها وتبذل الغالي والرخيص من اجله.

ما تفسير ذلك غير ان السلطة اما ان تكون غير دارية بأن الزمن تبدل وتغير وانتهت خلافات وحزازات الامس، واما ان تكون لها تناقضاتها الذاتية التي هي عاجزة عن حسمها، فلم تجد غير حضن الاسلام القبلي يبعث فيها الامن والاستقرار، فيصبح مثلها هنا «كالمستجير من الرمضاء بالنار».

حسن العيسى

بين الاتجاهات

بين الاسلاميين والليبراليين

لو كان للاتجاهات الليبرالية والتقدمية «حظوة» في التشكيل الحكومي يساندها امتداد شعبي وجماهيري في الشارع الكويتي، هل كان بمقدور غوغائية تلك القوى ان تواجه الحكومة وتمارس ضدها جميع حقوقها الدستورية كما فعل رموز واعضاء التيارات والجماعات الاسلامية في استجوابهم لوزير الاعلام؟

لا نعتقد ذلك البتة مع كامل احترامنا للمخضرمين من الاتجاه اليساري من الذين كان لهم الفضل الاكبر في حقبة الستينات في تهييج الشارع السياسي بشعارات لم نجن منها الا الويلات والمصائب.

اليوم نجد ان بعض عناصر الاتجاه الليبرالي قد اشترتهم الحكومة بحُرّ مالها وضمتهم تحت عباءتها، واكرمت البعض الآخر بالمناصب القيادية التي يسيل لها اللعاب، وانقلب البعض منهم ١٨٠ درجة فقبل بالمنصب الوزاري بعد ان اشتهر بمواقفه ضد الحكومة.

كل هؤلاء المحترمين من الليبراليين استطاعت الحكومة احتواءهم بعد ان انقلبوا على مبادئهم ولن ينسى لهم التاريخ السياسي في الكويت هذا التأرجح والركض وراء مصالحهم الشخصية.

على العكس من ذلك بالنسبة للاسلاميين اليوم فقد وقفوا بجميع اتجاهاتهم تجاه قضية استجواب وزير الاعلام موقفا لا يقبل المساومة وعقد الصفقات التي طالما كانت «تدندن» عليها الاقلام الليبرالية متهمة نزاهة الاسلاميين واحتواء الحكومة لهم.

الايمان بعدالة قضية الاستجواب والمطالبة باستقالة وزير الاعلام والاصرار على المضي بطرح الثقة به وعدم الالتفات او القبول بأبواب الضغط التي تمارسها الحكومة لثني مقدمي الاستجواب، وعدم قبولهم بمبدأ تدوير وزير الاعلام ونقله لوزارة اخرى ماذا يفسر اليسار الكويتي هذه الوقفة الصلبة من قبل الاتجاهات الاسلامية ضد الحكومة؟

هذه الوقفة الشجاعة والجريئة من قبل التيارات والكتل الاسلامية ما هي الا تعبير صادق وصارخ على المبادئ الراسخة التي تؤمن بها هذه الاتجاهات والتي لا تقبل المساومة في دين الله.

فلو كانت هذه الاتجاهات تخاف على مصالحها مع الحكومة لقبلت بدغدغة الشعور الحكومي لها، ولاستجابت للضغوط والتخويفات الرسمية التي اصبحت علامة استفهام لدى كثير من الليبراليين الذين اصبحوا يروجون ويهولون لحجم الخسارة التي ستنالها القوى الاسلامية جراء عدم انصياعها لمطالب السلطة.

بالامس عندما وقف الليبراليون مع السلطة في معارضة الاستجواب - رغم عدالة القضية - ماذا عساه بقي لليسار الكويتي من مبادئ وقيم وديموقراطية يؤمن بها، بعدما اثبت الاسلاميون صدق مواقفهم وقوة امتداداتهم في الشارع الكويتي وان المبادئ لديهم مقدمة على جلب المصالح؟

○○○

لا نعتقد ان احدا من الليبراليين سيعترف اليوم بهذه الحقيقة الناصعة البياض، فالمكابرة وتزييف الحقائق وتبديل الثوابت وتجيير المواقف هي من شيم القوى الليبرالية وقيمهم الراسخة التي يتفانون عليها في دهاليز السياسة، ولذلك هم لم يقدموا اي شيء ولم يقدموا للمجتمع الكويتي ما ينفعه سوى الكلام. وصدقا ارخص الكلام المكرر في بورصات الليبراليين هذه الايام «خبز خبزتيه يا الرفلة كليه»، هنيئا مريئا.

.. فهل من مفكر؟

عادل القصار

عبدالوهاب العوضي

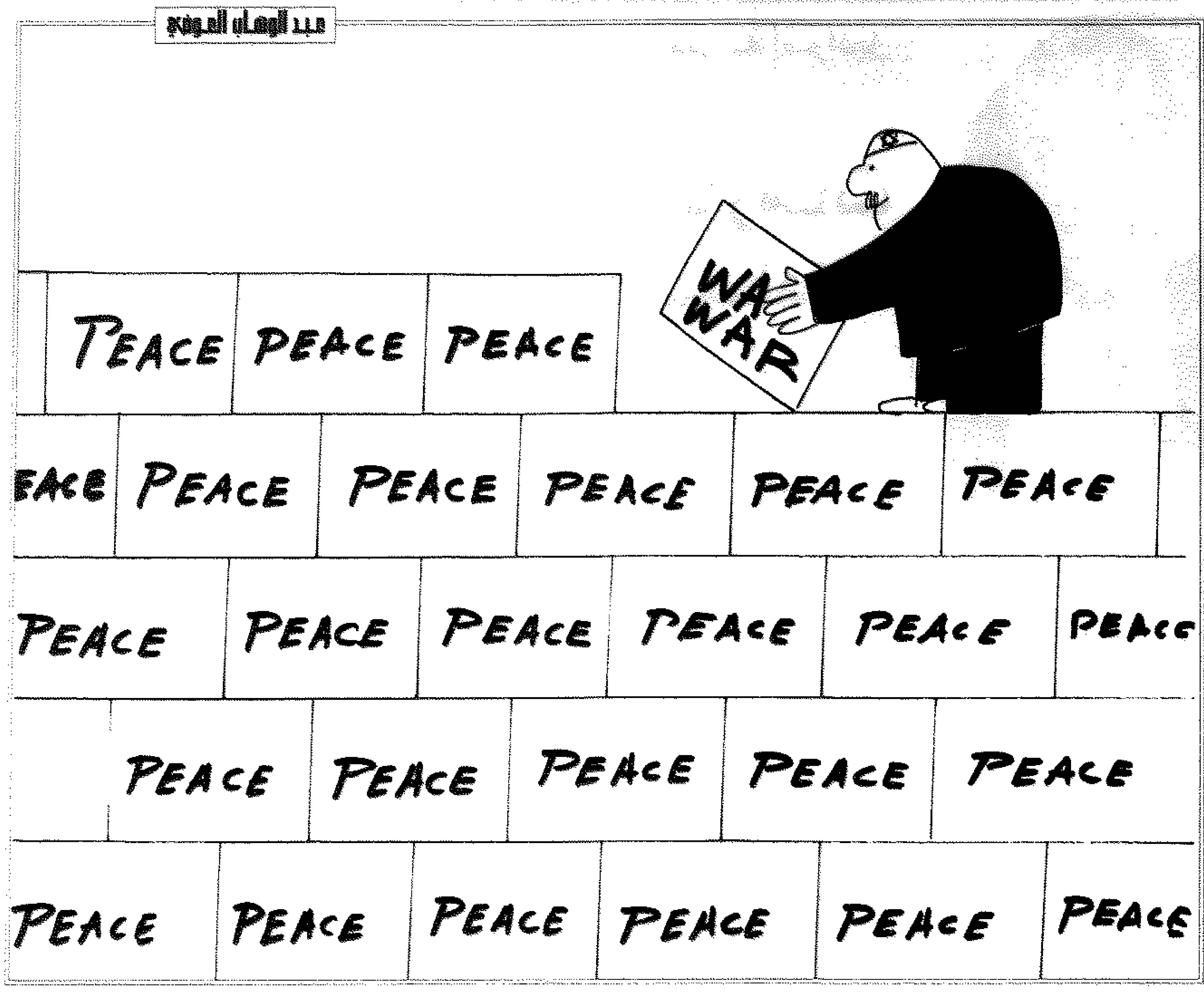

احصدوا العلقم اولا

«خبز خبزتيه بالرفلة كليه» كانت تحذيرا اكثر منها شماتة، كما اعتقد البعض، وهي دعوة حقيقية ومخلصة للاطراف الديموقراطية الوطنية بأن تدع من اعد السرير ينام فيه وحده، كما يقرر المثل العربي. مريحا كان هذا السرير ام منغصا فان الذي اعده هو من يجب ان «يتمتع» بالاستلقاء عليه، والقوى الديموقراطية الوطنية ليست مجبرة على ان تتلقى عن البعض اللكمات أو تحمل عنه الامه.

لقد تمادت بعض الاطراف في تشويه النظام وفي التعدي على الحقوق العامة بحيث اصبح من الصعب اعادة الامور الى نصابها من دون تضحيات او خسائر جسيمة. بل ان التردي والتسيب الرهيب اللذين تعاني منهما الاوضاع العامة بفضل التحالف الحكومي - الديني الذي عبث بالبلد طوال العشرين سنة الماضية، سيجر كل من يرتبط به او يحاول اصلاحها الى الهاوية السحيقة التي انحدر اليها البلد. وفي ظل الانحدار الرهيب في اسعار النفط، ومع العجز المتنامي في الميزانية، ومع توالي وتضاعف المشاكل والتحديات التي لاتزال تتنامى وتتولد بفضل السياسات التي اعتمدها هذا التحالف الحكومي - الديني في السنوات السابقة، فان اي جهد في الاصلاح في هذه الظروف سيلقى معارضة وردة فعل شعبية، هي ما يحاول، ربما التحالف هذه الايام، تجنبها او بالاحرى اغراء الاخرين على التورط فيها.

ان الدعوة الى حكومة وحدة وطنية خطأ قاتل هنا، ما لم يسبقه تقرير واعتراف من التحالف الحكومي - الديني باخطاء المرحلة السابقة، وعودة واضحة عما تم اقحامه سياسيا واقتصاديا واجتماعيا من قوانين ومؤسسات تتعارض مع دستور البلد ومع خط النظام العام.

ان مشاركة القوى الديموقراطية بأي شكل من الاشكال في اية حكومة تعني القبول بما تم، وتعني ايضا اضفاء الشرعية والشعبية على الانتهاكات والتعديات التي تمت على نظام البلد وعلى خطه العام وتعني قبل ذلك ان تتحمل هذه القوى او تشارك الغير اخطاء ووزر وآثام الامس، واعتقد ان الدكتور خلدون النقيب كان الاكثر توفيقا حين دعا القوى الدينية الى ان تستلقي وحدها على الفراش الذي اعدته، او ان تعلك الخبز الذي اعد بوصايتها ووفق وصفتها الخاصة، والقوى الديموقراطية خبرت طعم العلقم وليس هناك من داع لتذوقه مرتين.

عبداللطيف الدعيج

قراءة أخرى في نتائج الاستجواب

خلاصة ما نخلص اليه هو ان الديموقراطية انتصرت في الاحداث الاخيرة، وهو بحق نصر للكويت، شعبا واسرة ونظاما سياسيا. ومقابل ذلك فشلت مقاصد المستجوبين وجماعات الاسلام السياسي التي يمثلونها، هذا بحق محصلة الازمة التي افتعلتها الجماعات خلال الاشهر الاخيرة بشأن قضية «الكتب الممنوعة».

الا ان من تابع غالبية ردود الفعل المختلفة والتقييم المتصل بالاحداث الاخيرة يصل لاستنتاج مخالف لما وصلنا اليه، ومرد ذلك بتقديري هو التعجل في قراءة الحدث او الخلط الغريب للشواهد او المحاولة اليائسة لانصار الاستجواب للَيّ الحقيقة كما هو عهدنا بهم، وستبرهن الايام المقبلة مصداقية اي من التحليلات الموضوعية. هذا هو تقييمنا للموضوع، ومن يدعي غير ذلك عليه البينة. وسنوجز فيما بعد تدليلنا على ما اشرنا اليه. ولكن لنبدأ بتعريف الاستجواب الاخير وابعاد الفتنة فيه:

بداية، لا حاجة للتأكيد على حق النواب الدستوري في الاستجواب. ولا يحتاج الموضوع لقبول ونكران او اجتهاد من احد. فمن يتنكر لهذا الحق تنكر للدستور وخرج على النظام الديموقراطي في الكويت. الا اننا في حالة الاستجواب الاخير لسنا امام موضوع سياسي كما عهدنا في بقية الاستجوابات السابقة. فجماعات الاسلام السياسي استفردت في تقديمه والدفاع عنه دون تشاور او تعاون مع غيرها من القوى السياسية. والاستجواب الاخير كان بصدد تقنين ولاية دينية لجماعات الاسلام السياسي، تستند الى وصاية إلهية في تفسير كافة مناحي المجتمع، تشق المجتمع بين حافظ للتراث وخارج عنه، بين سوي ومارق، بل ببساطة بين رباني وكافر. هذا هو الشرك المنصوب للكويت في موضوع الاستجواب وطرح الثقة. خطة شريرة، ولو كنا من متعاطي فكر التآمر، ولسنا منهم، لقلنا بلا تردد انها مؤامرة تكاتفت حولها قوى لا تريد للبلاد امنا او خيرا.

وموضوع طرح الثقة تجاوز شخص الوزير ومسؤوليته السياسية، وتجاوز موضوع الكتب المختلف بشأنها. فهو شكك بنوايا المخلصين وحاكمها بتعسف منطلق التكفير، وخالف ما خلص اليه تقرير لجنة التحقيق البرلمانية، بل تجاهل مناقشة التقرير من قبل المجلس كما تنص اللائحة الداخلية لمجلس الامة. وهذا الاستجواب يطعن في حرص النظام والشعب الكويتي في موضوع بديهي بل وفطري، والغرض من الحملة الظالمة الموازية له هو تخويف الابرياء والتشهير بالضعفاء، وفرض تسلط قوى جماعات الاسلام السياسي بالقوة والارهاب الفكري، ومن ثم التفرد بالرأي والقرار على جميع المستويات.

لذلك نسمي موضوع الاستجواب فتنة شريرة وشركا سرعان ما نصبته جماعات الاسلام السياسي للبلاد والعباد، ولكنها وقعت فيه من حيث لا تدري. ونوجز ما خلصنا اليه في المقدمة ان هذه الجماعات فشلت في الموضوع والمقاصد المترتبة على الاستجواب على النحو التالي:

اولا: عند بداية الاستجواب كانت هذه الجماعات تتمتع برصيد سياسي واسع ونافذ داخل السلطة ولها رصيد كبير من الاقطاب والموالين داخل التشكيلة الوزارية. بل ان قوام قوة جماعات الاسلام السياسي حتى قرار استقالة الحكومة هو تحالفها غير السوي مع الحكومة الذي اخذ صيغة الاحتكار وما صاحبه من امتيازات فوق القانون. لا نريد التكهن بما قد تحمله الايام المقبلة من مفاجأة. لكن هل تعتقد هذه الجماعات ان رصيدها ونفوذها في التشكيلة الوزارية المقبلة سيفوقان ما كان لها في السابقة ام ان ما صار خطأ سياسي فادح يستدعي المحاسبة؟

ثانيا: ما كانت تنويه وتقصده جماعات الاسلام السياسي من حملة الاستجواب، ببساطة، هو فرض ارادتها على النظام السياسي في البلاد خارج اطر العلاقة التي حددها الدستور، وتثبيت صيغة جديدة للعلاقة مع النظام تقوم على التهديد المستتر تارة، والتلويح العلني تارة اخرى، والتهويل بقدراتها والارهاب الفكري والسياسي وجاءت استقالة الحكومة وفرصة اعادة ترتيب التحالفات السياسية لتفوت الفرصة على هذا المخطط الشرير، وتجهز الساحة السياسية لاختلال محتمل في الموازين، مما قد يقلب السحر على الساحر.

ثالثا: استهدف الاستجواب بتعنت وتعسف وظلم بين واحدا من ابناء الاسرة الحاكمة، ومن المبرزين منهم. ولربما خرج الوزير المستجوب مجروحا دون جرم، ووسط استفسارات دستورية لا يمكن تجاهلها. وبهذا التعسف استعدت جماعات الاسلام السياسي شريحة واسعة من ابناء الاسرة، هذه الاسرة تتمتع بمكانة خاصة في قلوب الكويتيين، ولا يقبل لها احد ان تتعرض لظلم او غبن، كما ان لشخص وزير الاعلام تقديرا شعبيا واسعا للدور الذي لعبه اثناء الغزو في واشنطن، ومحاولاته الجادة في تطوير الاعلام الكويتي فبرهنت هذه الجماعات مرة اخرى انها ضد حركة التطوير المخالف لرؤاها في المؤسسات الوطنية واين حكمة الجماعات في هذا الاستجواب، وهم الذين قربتهم الاسرة واكرمتهم بحظوة خاصة ومنافع جمة؟

رابعا: كانت حسبة هذه الجماعات اسقاط وزير الاعلام كمدخل للتأثير على هذه الحقيبة الحساسة. كما يبدو للمراقب ان الاستجواب وطرح الثقة هما انتقام من شخص له صلاته المميزة بالساحة السياسية والاعلامية الغربية التي تكن لها الجماعات كراهية مفرطة نظرا لما تمثله من وجهة نظرها الغربية من خطر على مخططات التيارات الاسلامية وحلفائها في المنطقة. نعم غادر الوزير المستجوب الوزارة عندما استقالت الوزارة ككل، لكن ليس بطريقة كما تمنت هذه الجماعات، لقد غادر وغادر معه مجموعة كبيرة من الطامحين والموالين داخل الحكومة ودون ان يحظوا بمرادهم من وزارة الاعلام.

خامسا: انهمكت واستماتت جماعات الاسلام السياسي للتجهيز لموضوع التصويت على طرح الثقة وفتلت العضلات واحصت الاصوات. وجاءت استقالة الحكومة الجماعية لتجهض جلسة التصويت ولتسحب البساط من تحت اقدام مقدمي اقتراح طرح الثقة وانصارهم. اي ان مبارزة طرح الثقة لم تتم وبالتالي لا يمكن التكهن بنتائجها او احتسابها لصالح هذا الطرف او ذلك. فالمبارزة من الناحية الفنية قد الغيت، مثلما تلغى اية مباراة قبل صفارة الحكم دون نتيجة حاسمة. وبناء عليه لا يحق لهذه الجماعات اعتبار النتيجة لصالحها فطرح الثقة لم يتم، وحسابات الجماعات لم تخضع للامتحان.

سادسا: قبل الاستجواب الاخير كانت جماعات الاسلام السياسي تمرح في الساحة دون حسيب او رقيب. وجاءت الضجة المفتعلة بقضية الاستجواب وما اصطحبها من استعراضات بهلوانية من قبل هذه الجماعات لتسلط الضوء على ممارساتها وتثير الحديث في الدواوين والمنتديات، وتفتح ملفات مغلقة، وعلى كافة المستويات، حول الوضع القانوني لنشاط واغراض هذه الجماعات وارتباطاتها الخارجية وما كلمات الاخوة النواب المعارضين للاستجواب خلال جلسة الاستجواب، ورد فعل سمو ولي العهد ورئيس مجلس الوزراء العفوي، الا مؤشر للضجر الذي جرته هذه الجماعات على نفسها. فاين الكياسة السياسية من هذه اللعبة الخطرة؟

وفي مقابل هذه الشواهد على الربكة التي منيت بها الجماعات، برهنت السلطة انها الاكثر حنكة ومراسا سياسيا عندما استقالت الوزارة. كما برهنت بهذا القرار السياسي الصعب انها الاكثر حكمة في تجنيب البلاد كوارث الفتنة الشريرة التي اشعلتها جماعات الاسلام السياسي، والاكثر حرصا على استقرار البلاد. ولربما هذا الامر ليس بجديد، لكن السلطة اضافت مثالا جديدا لرصيدها وخبرتها السياسية.

وبقبول الاسرة الحاكمة مبدأ المضي في الاستجواب لاحد افرادها، بالرغم مما صاحب ذلك من لغط ولغو، اثبتت الوضع متانة نظام الحكم الديموقراطي في الكويت، واضافت جدارا جديدا حول الدستور. وهي بذلك حققت للكويت مكسبا سياسيا فوق مكاسبها. ونظام الحكم في الكويت اليوم اقوى من الامس، ويحق لنا وللاسرة الافتخار به، مقارنة بالتردي السياسي الذي تشهده الساحات العربية. فالنفس ترتعب من تصور مجرى الامور في بلدان اخرى تعهدها او واجهت انظمتها السياسية مثل هذه الازمة.

وبتجنيب البلاد الام الشقاق وتحرير الفتنة عبر الاحتكام الى الهيئات الدستور، وهو استقالة الحكومة في هذه الحالة، انتصرت الديموقراطية وهو بحق نصر للكويت شعبا واسرة ونظاما.

د. احمد بشارة

اللهم بالخير

أسلوب أعوج

من يقرأ تصريحات نواب التيارات الاسلامية يشعر بان هناك عداء شخصيا بينهم وبين وزير الاعلام.

فهم لا يريدونه وزيرا للاعلام او اية وزارة اخرى. فالنائبان المحترمان: الدويلة والخنة يحرصان على ضرورة الا يعود وزير الاعلام الى اي منصب وزاري.. وهذا يعني انهم لا يريدونه وزيرا للاشغال او الكهرباء او النفط وهي وزارات ليست فيها كتب تتعرض للدين الاسلامي كما يزعمون، والعجيب في الامر انهما يصرحان ان حكمة سمو ولي العهد ورئيس مجلس الوزراء وخبرته السياسية ستحول دون ان يتولى الشيخ سعود اي حقيبة وزارية.. ويعلم النائبان المحترمان ان الشيخ سعود قد اختاره رئيس الوزراء للاعلام.. بل واكثر من ذلك فانه كان محل ثقة واعتزاز رئيس مجلس الوزراء حتى بعد تقديم استجواب الوزير

والمؤسف ان التيار الاسلامي يخلط الاوراق ليصل الى غرضه باسلوب اعوج وهذه طريقتهم على اية حال وليست جديدة.

والله من وراء القصد

● آخر العمود:

زملاؤنا كتاب الزوايا يكتبون عن مواصفات الوزارة المقبلة: بعضهم يريدها قوية كالحديد.. وبعضهم يريدها مهضومة مثل الفاكهة.. وبعضهم يريدها منسجمة كالفرقة الموسيقية.. واتصور ان الزملاء متفائلون جدا.. اذ لا جديد تحت الشمس.. الوزارة المقبلة.. وانقلوا عني.. لن تكون افضل من الوزارة المستقيلة، فعقارب الساعة الكويتية تسير الى الوراء.. فلا تتفاءلوا!

محمد مساعد الصالح

الحمى النزيفية تقتل ٤٠ شخصا في الكاميرون

ياوندي - رويترز - قال التلفزيون المحلي امس ان اربعين شخصا توفوا بداء الحمى النزيفية من ٢٣٠ شخصا اصيبوا بها منذ ديسمبر الماضي.

واضاف «تفشى وباء الحمى النزيفية في منطقة نغويلا في شرق الكاميرون. وبلغ عدد ضحاياه لغاية ١٣ مارس ٤٠ شخصا من اصل الحالات المسجلة وعددها ٢٣٠ حالة».

وافاد وزير الصحة الاقليمي لفيس ميبوانغ عدد الضحايا. ولكنه شدد على ان المرض لا علاقة له بفيروس مرض ايبولا الذي تفشى مؤخرا في دول وسط افريقيا والذي لم يعرف له علاج حتى الآن.

وقال ميبوانغ في اتصال هاتفي من الاقليم [illegible]

حققنا احلاما من عملية السلام.. والامور تعثرت بسبب غطرسة اسرائيل

د. كامل ابوجابر:

التنسيق العربي يظهر في الازمات وفي مدريد غيبته القيادات

■ اقتحمنا العالم الغربي.. وصاروا يعرفون قصة الصراع من منظورنا

■ نسعى لتحقيق اكبر قدر من العدالة النسبية

■ نصف الرغيف افضل من لا شيء

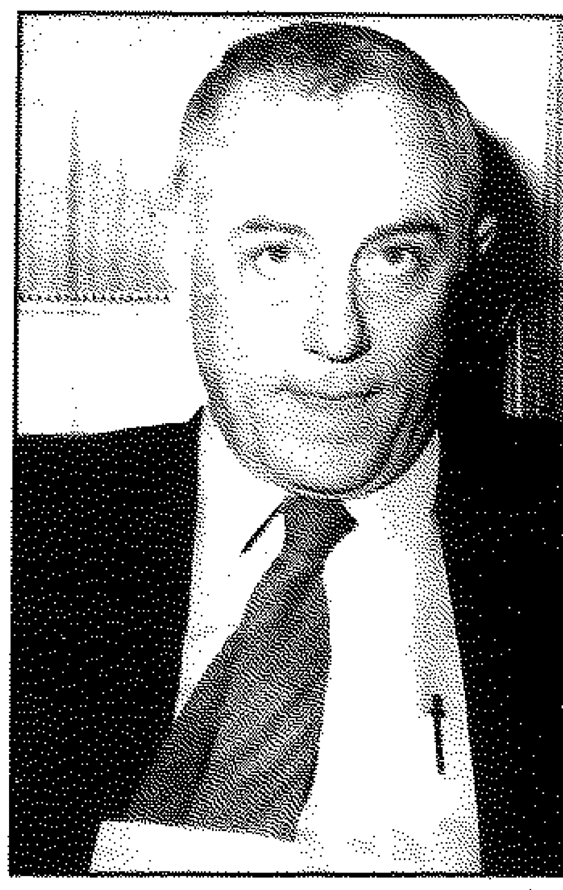

● د. كامل ابو جابر

■ الديموقراطية نظام معقد وليست دواء

■ العملية السلمية يجب ان تستمر طالما بدأت

حوار: توفيق ابو بكر

الدكتور كامل ابو جابر بروفيسور متميز في مجال السياسة والتاريخ، عمل وزيرا للخارجية الاردنية في منعطف حاسم هو مؤتمر مدريد للسلام، وكان له اداء ناجح في ذلك المؤتمر الذي انشد اليه العالم عام ١٩٩١، واصدر كتابه الهام حول فلسطين الذي كانت له ردود فعل ايجابية واسعة.

وهو الان مدير للمعهد الدبلوماسي. هذا الصرح المتميز الذي ارسى دعائم معهد عصري متقدم في فترة قياسية.

حاورناه حول امور السياسة - الراهنة والمستقبلية - وراجعنا معه حصاد التجربة في اطار عملية السلام.

● في مؤتمر مدريد، كنت وزيرا للخارجية.. كيف تقيم ذلك المؤتمر بعد ست سنوات على انقضائه؟ هل سارت الامور حسب التوقعات والامال؟

- كان المؤتمر فاتحة لعملية جديدة غير مسبوقة في المنطقة، هي مسيرة السلام وكل التطورات التي تلت ذلك هي استمرار للعملية، وقد تستمر الامور في اطار هذه المسيرة لفترة طويلة.

وجوابي بنعم ولا. فاذا كان هدفنا من مدريد وعملية السلام وتوقعاتنا منها ان تتمكن من انهاء الصراع العربي الاسرائيلي خلال فترة وجيزة فهذا توقع غير واقعي وغير ممكن التحقيق.

علينا ان نتذكر ان الصراع العربي الاسرائيلي عمره على الصعيد العقائدي مائة سنة وعلى الصعيد العسكري نصف قرن، تخللتها معارك عديدة وسالت فيها انهار من الدماء، ولهذا لا يجوز توقع انهاء الصراع بهذه السرعة. فالامور سارت حسب التوقعات ولكنها تعثرت بسبب غطرسة اسرائيل، وخلقها الحقائق فوق الارض وعنادها، ولهذا، وفي هذا الاطار المحدد يمكن القول ان الامور لم تتقدم حسب التوقعات.

هل اعطت عملية السلام، حتى الان، وفي هذه المرحلة القصيرة، ثمارها؟

- اجيب مرة اخرى بالقول ان هناك ثمارا قد حصلنا عليها، وثمارا مازالت بعيدة المنال.

لقد استطعنا اسقاط نظرية حلم اسرائيل الكبرى - من الفرات الى النيل - والذي تحدثت به تيارات معروفة في اسرائيل. الان يجري البحث عن انسحابات من بعض اجزاء من ارض فلسطين، وهذه خطوة في الاتجاه الصحيح، قد لا تمثل العدل المطلق المطلوب ولكنها خطوة في مسيرة ستكون طويلة. الان يتحدث اسرائيليون عديدون وبنسبة تتجاوز ٤٠ الى ٥٠٪ عن موافقتهم على قيام دولة فلسطينية فيما كان مثل هذا الامر مستحيلا في الماضي، وهذا تطور، لكنه مازال تطورا منقوصا.

الامور تتم بالتدريج، قبل مائة عام لم يكن اليهود يملكون سنتيمترا واحدا في فلسطين، ولكنهم في النهاية اقاموا دولتهم فوق ارض فلسطين. يجب ان لا نضخم ما تعلنه اسرائيل، فقد حققنا وجودا وحضورا على الصعد الدولية والعربية والفلسطينية، ونملك الان منطقا مقنعا في مواجهة الراي العام العالمي الذي نجحوا في تضليل قطاعات واسعة منه على مدى عقود.

نتحدث عن السلام واسرائيل اخذت تظهر امام العالم بمظهر العداء للسلام.

لم نحقق بعد كل ما نصبو اليه، ولكن من كان يتوقع قبل ست سنوات او يحلم - مجرد حلم - بان يكون ياسر عرفات في غزة وهو الذي طاردوه.

هناك مؤسسات سيادية للشعب الفلسطيني فوق ارضه: يوجد وزارات ومؤسسات واذاعة وتلفزيون ونشيد وطني وبورصة والكثير من معالم السيادة التي ستحمل ذات يوم لتصبح معالم سيادة كاملة. ما حققناه وقد نحققه قد لا يصل لمستوى العدالة المطلقة، ولكن عبر هذا الطريق الطويل حققنا مكاسب، وفي الوقت نفسه يجب ان نكون مستعدين لكل الاحتمالات ولكل الخيارات. فالمفاوض القوي هو الذي يشعر الطرف الآخر بوجود خيارات امامه قد يعود اليها اذا فشلت الطريقة الحالية.

● كيف كان التنسيق العربي في مدريد؟ واين كانت الثغرات؟

- كان التنسيق موجودا على الدوام يتقدم ويتأخر حسب الظروف السياسية، منذ بدايات هذا القرن وفق شعب عربي واحد له حس ووجدان وشعور يتجسد في عدة دول لكل منها سياستها الخصوصية ووزاراتها، وصارت لدينا مواطنات عديدة. معظم الدول العربية لم تقم انعكاسا لارادة شعوبها واصبحت لدينا ما يشبه القوميات: سورية ومصرية على غرار القومية الاسبانية على سبيل المثال.

التنسيق العربي ترتفع وتيرته في الازمات وحين يشعر الجميع بالخطر.

اما بالنسبة لمدريد فقد كنا نجتمع وننسق مع الوفود العربية الاخرى، ولكن الامور لم تتقدم كما توقعنا او اردنا، فقد كانت هناك ارادات قيادية عليا وضعت حدودا للتنسيق وغياب التنسيق الفعلي والمتواصل.

● ماذا حققت للدبلوماسية الاردنية في عهد ادارتك للخارجية؟ وما العقبات التي اعترضت طموحاتك للتغيير؟

- لا ادري اذا كنت قد حققت شيئا هاما. لقد قدمت ما استطيع لوطني العربي وبلدي الاردن وللقدس، واجتهدت والمجتهد يخطيء ويصيب. كان في ذهني، بالنسبة لعملية السلام، انه ربما استطعنا احداث تغييرات اوسع.

> الاردن استعاد الارض والمياه اما الحقوق فلا

اسرائيل امتداد للغرب سواء العمل او الليكود، وهي امتداد حضاري لكنها تعيش في الشرق الاوسط. والاسرائيليون متغلغلون في العالم الغربي ونحن في مدريد بدانا اقتحام العالم الغربي، وصراعنا معهم صراع حضاري طويل. اقتحمنا العالم الغربي وصار كل الغرب يعرف قصة الصراع من المنظور العربي ايضا وليس فقط من المنظور الاسرائيلي الذي تعود على سماعه عشرات السنين.

لقد استعدنا ثقتنا بانفسنا فنحن شعب عربي له حضارته ولكننا بحاجة الى الثقة بالنفس والى تحقيق المصالحة بين العالم العربي والغرب وبين الاسلام والمسيحية.

● كتابك الصادر مؤخرا باللغة الانكليزية حول «فلسطين» فيه مواقف تتمسك بالحق التاريخي الكامل وذلك لا يتلاءم مع موقفك حين كنت وزيرا للخارجية ويبحث عن حلول وسط تعكسها موازين القوى؟

- لقد ترجمت الكتاب الى اللغة العربية وهدفت منه ابراز النواحي الانسانية مع التاكيد بالطبع على النواحي السياسية والامنية والاجتماعية للانسان الفلسطيني.

لا يوجد تضارب في موقفي كما يوحي السؤال بذلك. غولدا مائير كانت تقول: «الفلسطينيون اين هم؟» واليوم تغيرت الامور تماما، واصبح الاعتراف بالشعب الفلسطيني، كشعب مستقل له كينونته الخاصة، موضوعا يقبل به الجميع، بما في ذلك الليكود، وحتى بنيامين نتانياهو.

لا يوجد اذن تناقض او تعارض بين حقنا التاريخي - الثابت - في فلسطين وبين الجهود السياسية والدبلوماسية لتحقيق العدالة النسبية، او اكبر قدر منها.

● لكن الامر بدا متناقضا بين الاصرار على الحق الكامل كما جاء في الكتاب وبين عملك السياسي والدبلوماسي في اطار التسوية السياسية؟

- هذا كتاب وليس موقفا سياسيا تقتضيه الظروف، وانا اعتبر كتابي هذا عمل محبة لفلسطين عملت لانجازه طوال خمسة عشر عاما، وقابلت مائة وخمسين فلسطينيا وفلسطينية ليتحدثوا عن قصصهم وطموحاتهم والامهم والظلم الذي وقع عليهم وهو لا مثيل له في الغرب والعالم.

> لو قبل العرب بما عرض عليهم في ١٩٤٧ لتغيرت الظروف

تاكيد الحق حتى لو لم يكن بالامكان الحصول عليه الآن امر ضروري، ولا يضيع حق وراءه مطالب وهذا ما حاولت تاكيده في الكتاب. كان اليهود يعيشون في وطننا العربي بكل حرية ودون اي اضطهاد، ومجتمعنا فسيفسائيا، ولكل ملة مكانها، نحن لا نناقش الوجود اليهودي ولكن يجب ان يكون معه وجود فلسطيني مماثل ولا سلام على الاطلاق من دون تحقيق ذلك.

نصف الرغيف

● هل ذهب الاردن لمؤتمر مدريد مضطرا ام اغتناما لما تصوره لحظة تاريخية مناسبة؟

- هذا سؤال اكاديمي يشبه الى حد ما سؤالا حول: هل جاء نابليون الى مصر مضطرا ام لا.

الظرف التاريخي كان يحتم الحضور العربي، ورايي الشخصي ان العرب لو قبلوا عام ١٩٤٧ بما كان مطروحا عليهم وبما كان يطالب بقبوله الملك عبدالله بن الحسين، لربما تغيرت الظروف. والحصول على نصف الرغيف افضل من عدم الحصول على شيء. كنا نقاطع المؤتمرات التي تشارك بها اسرائيل، وكانت النتيجة غياب الدور العربي ووجهة النظر العربية امام العالم، وحدث ذلك في الوقت الذي لم نكن فيه مستعدين للعمل العسكري فليسعد النطق ان لم تسعد الحال. التاريخ سيحكم في نهاية الامر على سياساتنا، في مسار الصراع العربي الاسرائيلي وما اتخذناه من مواقف.

● لك راي تحدثت به امام دورة اكاديمية المملكة المغربية وهو ان العلاقة الاردنية الاسرائيلية اعطت الاردن القدرة على التاثير في اسرائيل.. اما زلت متمسكا بهذا الراي؟ واين كانت مظاهر التاثير الفعلي في زحزحة مواقف بنيامين نتانياهو؟

- قلت ان العلاقة الاردنية الاسرائيلية ستتيح للطرف الفلسطيني قوة في موقفه، اذ لا نستطيع في الاردن ان نقبل انفراد اسرائيل بالفلسطينيين.

لم اتحدث عن الموقف السابق لتضخيم درجة التاثير الاردني على اسرائيل بل قصدت تعزيز الموقف الفلسطيني ونحن نقوم بما تقوم به مصر من ضغط وتاثير على اسرائيل من خلال العلاقات بين الطرفين.

● هل استعاد الاردن كامل حقوقه بموجب معاهدة السلام؟ وما حكاية تاجير اراضي الباقورة التي تتحدث عنها المعارضة الاردنية على الدوام؟ ومتى يكون السلام مع الاردن كاملا وراسخا؟

- اية عملية تاريخية كبرى من هذا النوع تكون عرضة للاخذ والعطاء ومثارا للجدل، معاهدة روسيا والمانيا في الحرب العالمية الاولى عرضة للنقاش والجدل وكافة المعاهدات المماثلة.

لم اكن وزيرا للخارجية حين توقيع المعاهدة لكنني اظن ان هناك ظروفا جعلت الاردن يفعل ما فعل، علما ان هذه الارض خاضعة لسيادته الكاملة. لا تتوقعوا اعادة كامل الحقوق مرة واحدة. لقد استعدنا الارض والمياه في الاردن، اما الحقوق فلم نستعدها. لنا حق في فلسطين كجوار ولنا حق في تامين فلسطين والشعب الفلسطيني حتى يبني دولته. القدس حسب نص المعاهدة الاردنية الاسرائيلية، هناك علاقة خاصة للاردن فيها، وتفسيرها غير واضح وربما من المستحسن الا يكون واضحا حتى يعطينا الفسحة للتحرك بشكل معقول.

المغرب مثلا لم يخسر رجالا ومياها واراضي ولكن له حق في القدس والباكستاني له حق في القدس، والمسيحيون العرب لهم حق في المدينة المقدسة.

المعارضة اقوى

● في احدى محاضراتك لفت انتباهنا ثلاث مسائل نريد منك تعليقا اوسع حولها.. ماذا تعني بضعف شرعية السلطة في الوطن العربي؟ ماذا تعني بان المعارضة في الوطن العربي تحظى بمصداقية اكبر؟ هل هذه حقيقة تنطبق على كل «المعارضات العربية» وما اسبابها الفعلية؟

- السلطة اليوم باتت تستمد قوتها من مشاركة الناس والجمهور بعد ان كانت ظل الله على الارض، ولكن المشكلة ان الذين يصنعون القرار في الوطن العربي عدد محدود من الرجال. في الاردن تجربة متميزة نتمنى تطويرها ونحن نجتهد، ولكن يبقى ان اشراك البشر في صناعة القرار هو الذي يعزز شرعية السلطة. هناك جدل مفاضلة بين الديموقراطية والشورى، ولكن الاصل فيهما المشاركة، حتى نبتعد عن الجدل في هذا الموضوع فاننا نقترح الدمقشورية او الشورقراطية، سمها ما شئت، واجعلها في مجلس او برلمان او شورى.

وكدارس علوم سياسية، فانني اقول ان الدولة في اية منطقة من العالم ضعيفة امام المعارضة، ففي اميركا يسمع الناس من المعارضة اكثر مما يسمعون من بيل كلينتون، والامر نفسه في بريطانيا او فرنسا، وفي العالم الثالث او العالم العربي فان المسالة اكثر وضوحا، فالفرنسي قد يعارض جاك شيراك ولكنه في النهاية ينضوي تحت لواء فرنسا.

> الناس مازالوا يصدقون المعارضة حتى لو كانت على خطأ

مفهوم الدولة عندنا منذ الحكم العثماني الذي استمر اربعة قرون والسلطان يحكم من بعيد، من استانبول، وحيث السلطة كانت بعيدة من الناحية الجغرافية والنفسية والدولة - يقول المثل في بلادنا: الله يسعدها ويبعدها - وخيرة الخلفاء العباسيين، المامون، له قول مشهور حيث قال: «السلطان هو من لا اعرفه ولا يعرفني»، لذلك وعلى مدى السنين سارت الامور الى ان اصبحت الدولة جابيا - للمال - وحارسا والله يسعدها ويبعدها.

الان بدانا نغير الصورة، ليس في الاردن فقط بل في كافة الدول العربية، فالدولة الان مسؤولة عن التعليم والصحة وتقدم الخدمات، ومع ذلك فمازال معظم الجمهور يصدق المعارضة ولا يصدق الدولة، حتى لو كانت المعارضة على خطأ.

● ماذا تعني بالقول ان المساواة في الدساتير العربية جاءت بحسن نية مع ان اول حقوق الانسان واول جيل من اجيال حقوق الانسان هو المساواة ثم الحرية ثم الاخاء؟

- انني اتحدث عن التنوع في مجتمعاتنا التي فيها كل القوميات والاديان (درزي، بهائي، كردي، شيشاني، مسيحي، مسلم وغيره) وعن نظام الملل وكل من على دينه الله يعينه.

ومن ناحية الانتماء فقد كان للملة وليس انتماء للجغرافيا.

ثم ان احدى الملل قد لا تريد ان تكون مثل الاخرى او متساوية معها، فهذا يعني ان الملل لها رايها والدولة بحسن نية ساوت بين المواطنين. فالمواطنة الدستورية تكفل التساوي ولكن الواقع لا يكفل ذلك، تجربة لبنان والحرب الاهلية هناك واضحة الدلالات - عملت بعض السلطات على التنويع في السلطة وعلى تقاسم المسؤوليات لكي تخلق توازنا بين الفئات.

قيادتنا في الاردن تراعي هذا الامر. في الانتخابات الاخيرة ثار النقاش على مستويين: كوتا للاقليات وكوتا للمراة وانا اؤيد الكوتا بالنسبة للمراة، لان المجتمع الان لا يدفع باتجاه مشاركتها في السلطة والعمل السياسي بسبب المرحلة الحضارية الان. قد يكون نظام الكوتا لسنوات كفيل بتطوير هذا الوضع وخلق مستجدات كفيلة بالتقبل ووصول المراة الى العمل السياسي والمشاركة في صنع القرار، وبتجربة هذه الانتخابات لنا عبرة اذ لم تفز اية امراة من بين سبع عشرة مرشحة.

● كيف ترى افاق العملية السلمية؟

- العملية السلمية ما دامت قد بدات فيجب ان تستمر، ويقول الشاعر: «مشيناها خطى كتبت علينا.. ومن كتبت عليه خطى مشاها»، ومرة اخرى نقول «نصف الرغيف احسن من لا شيء»، ولنحاول ان نحقق امالنا التي لم تتحقق بسبب الغطرسة الاسرائيلية.

الديموقراطية نظام معقد

● هل انت من المؤمنين بان الديموقراطية دواء شاف لكل امراض المجتمع؟

- الديموقراطية اعقد نظام خلق على الارض، ولعله اكثر راحة وربما واحسن للبشر ان يكون هناك نموذج مستبد وعادل. فلا يتكلف الحاكم الدكتاتوري كلفة وهم الانتخابات وغيرها.

النظام الديموقراطي اساسه العقلانية. استعمال العقل في امور الدنيا والمعاملات، العبادات بين الانسان وربه، وانا ارى ان العقل يزيد الايمان. والديموقراطية في شكل مجلس او برلمان او دار شورى افضل واجتماع عدد من البشر لمناقشة وتقرير مصير المجتمع عن طريق التذاكر والتفكر. الديموقراطية في شكل مجلس او برلمان او دار شورى افضل واجتماع عدد من البشر لمناقشة وتقرير مصير المجتمع عن طريق التذاكر والتفكر. الديموقراطية اذن ليست بالدواء الشافي وليست بلسما وانما هي وضع حدود على صاحب القرار لكي لا يتعسف في استخدام السلطة ولكي يحترم عقل الاخرين وفي الديموقراطية تربية وتثقيف واحترام.

● سؤالنا الاخير: ما اهم انجازات المعهد الدبلوماسي الذي تراسته حديثا. وما خططه المستقبلية؟

- المعهد يستهدف الاستجابة للحاجات القائمة والمستقبلية في تطوير الاداء الدبلوماسي ونظم الاتصال والمعلومات، وبما يتناسب وتقدم العلاقات داخل المجتمع الدولي الذي يعد نفسه لدخول القرن الحادي والعشرين على اسس اكثر فاعلية وايجابية للحوار والتفاهم والتقارب بين الشعوب والدول والثقافات. والشهادات والدرجات العلمية الصادرة عن المعهد معتمدة من الجامعة الاردنية، والمعهد عضو مشارك في المعهد الدولي للدراسات الاستراتيجية في لندن وعضو في جمعية عمداء ورؤساء الاكاديميات والمعاهد الدبلوماسية في العالم وفي معهد الخدمات المتحدة الملكي والمعهد الملكي للشؤون الدولية Chattam House في انكلترا.

ويقدم المعهد ثلاثة برامج اكاديمية في الدراسات الدبلوماسية والخدمة الخارجية: برنامج الدبلوم العسكري وبرنامج الماجستير، والدورات التدريبية المتخصصة لرؤساء الملحقيات والادارات الوسطى والعليا العاملة في حقول الدبلوماسية والعلاقات الخارجية.

وقد نظم المعهد العديد من اللقاءات بالتعاون مع مؤسسات دولية معروفة وبمشاركة عدد كبير من المتخصصين ومنها مؤتمر «البعد الانساني لعملية السلام في الشرق الاوسط» وحلقة مستديرة حول تعزيز الالتزام بالشرعية الدولية لحقوق الانسان.

● توقيع معاهدة السلام الاردنية الاسرائيلية في خريف ١٩٩٤

العرب والسياسة: اين الخلل؟

11
تأليف: د. محمد جابر الانصاري

الجغرافيا ضد الامة:

غياب «المركز» في الدائرة العربية

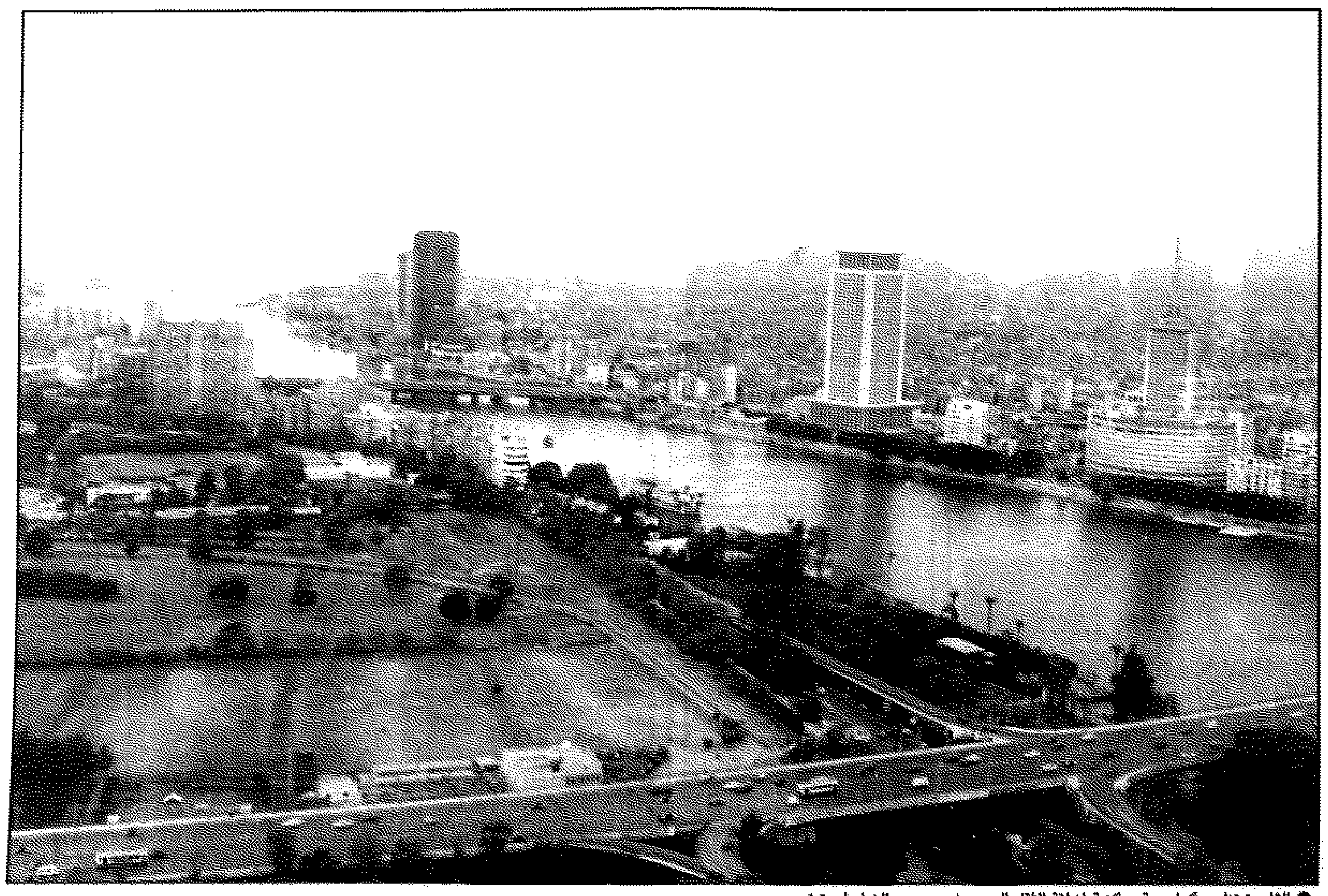

● القاهرة تنامت كعاصمة مركزية لمنطقة الثقل العربي في مصر والشام لعدة قرون

لا تنحصر الاشكالية الجغرافية العربية في ظاهرة تمدد الاقليم الطبيعي العربي عبر قارات وبحار بما وسع نطاقه الجغرافي الى مدى يتجاوز بوتقة «الوحدات» الطبيعية العضوية ذات الشخصيات (والمسميات) الجغرافيا الثابتة والقاطعة، وانما تتمثل في بعد اخر لا يقل اثراً وخطراً، وهو غياب مركز ثابت للمنطقة العربية يستقطب اجزاءها ويجتذب اطرافها، اذ لو تبلور مركز طبيعي جغرافي وسياسي ثابت للاقليم العربي على تمدده واتساعه لخفت حدة المشكلة وامكن تجميع اجزائه حول مركزها الدائم في تجمع اقرب الى الثبات.

ولكن الملاحظة اللافتة بهذا الصدد، انه لا يوجد «وطن» ولا امة في التاريخ تغيرت وتبدلت عاصمتها المركزية، كما تغيرت العواصم والمراكز في المنطقة العربية.

قد تتغير العاصمة المركزية في تاريخ امة من الامم مرة او مرتين، كما حدث في اليابان او الصين، اما ان تكون العاصمة في حالة تغير دائم من مكان الى اخر فتلك «خصوصية» جغرافية وسياسية ونفسية عربية بحاجة الى تامل.

ففي عهد النبوة والخلافة الراشدة كانت العاصمة هي «المدينة المنورة»، ثم انتقلت مع الإمام علي بن ابي طالب من الجزيرة العربية الى الكوفة في العراق لوقت وجيز. ثم انتقلت مع قيام الدولة الاموية من العراق الى دمشق الشام، ثم عادت الى العراق عندما بنى العباسيون بغداد عاصمة لملكهم، وكان يمكن ان تبقى بغداد مركزاً دائماً لولا انعدام الثبات والاستقرار المجتمعي والسياسي في تركيبة المنطقة العربية ـ الاسلامية. فقد حاولت القوى الفارسية المؤيدة للمامون ابقاءه لبعض الوقت في خراسان، بينما اضطرت العناصر التركية الخليفة المعتصم للانتقال الى سامراء تفادياً للصدام الحتمي بين البداوة التركية والحاضرة العربية (بغداد). وتحت ضغط هذه العناصر التركية فكر المتوكل في نقل العاصمة الى دمشق ـ استنجادا بالعرب ـ وذهب للاقامة فيها لمدة شهور، غير ان عدم توحد العرب في موقف سياسي واحد تجاه الخلافة العباسية التي تخلت عنهم من ناحيتها لصالح الفرس ثم الترك افشل مشروع المتوكل فعاد الى العراق، حيث قتله الترك خارج بغداد. وظلت بغداد عاصمة للخلافة العباسية، ولكن هذه الخلافة اصبحت سلطة اسمية فتحولت بغداد بالتالي الى عاصمة اسمية بما اكسب مدناً عربية واسلامية اخرى في الشرق وفي الغرب قوة العواصم الحقيقية وتاثيرها وجاذبيتها. فقد اجتذبت المدن الفارسية والآسيوية، ما وراء النهر، الدول التي اقامتها القوى الاعجمية هناك. كما برزت القاهرة في الغرب عاصمة للدولة الفاطمية، واصبحت كل من الموصل وحلب ودمشق عواصم للدويلات العراقية والشامية، وكان المغرب الاقصى قد استقل بحكمه وعواصمه منذ وقت مبكر ثم تبعته الاجزاء الاخرى في المغرب الكبير، خاصة تونس الحفصية. هذا بينما كانت قرطبة تبرز عاصمة للدولة الاموية في الاندلس التي اتخذ خليفتها لقب «امير المؤمنين» اسوة بالخليفة العباسي في بغداد والخليفة الفاطمي في القاهرة.

ثم دخل الوطن العربي مرحلة سياسية جديدة اخطر عندما اصبحت منطقته الجغرافية وجميع عواصمه المذكورة «ساحة خلفية» لثلاث امبراطوريات اسلامية اعجمية هي الامبراطوريات: العثمانية، والصفوية في فارس والمغولية في الهند. ومنذ ذلك الحين اصبحت اسطنبول او القسطنطينية التي كانت الى وقت قريب عاصمة الدولة البيزنطية، والتي تبعد عن اي بلد عربي آلاف الاميال عاصمة سياسية للعرب تتبعها معظم الاقطار العربية التي خضعت للعثمانيين. وظل الامر لعدة قرون، والى ما بعد الحرب العالمية الاولى، حيث قامت الدول القطرية العربية وكل قطر له عاصمته التي تنافس العواصم الاخرى على اجتذاب الامة والانفراد بقيادتها.

هذا «التشبع» التاريخي الذي يقطع الانفاس لارتحال العواصم المركزية العربية والاسلامية ـ كارتحال القبائل في الاصل ـ من اقليم الى اخر، ومن مشرق الى مغرب، ومن اسيا، الى افريقيا، الى اوروبا، عبر القارات والذي يمر عليه التاريخ السردي سراعاً. هل تاملنا جيداً في معانيه وانعكاساته المجتمعية والسياسية والحضارية والنفسية كاملة؟

ما معنى ان تكون العواصم المركزية لوطن ومجتمع وامة وحضارة في حالة انتقال مستمر و«ترحل» دائم؟ اية امكانية تتاح لثبات المجتمع واستقرار الدولة ونمو الحضارة واجتماع الامة حول مركز واحد ونقطة ارتكاز ثابتة لولائها وشخصيتها والتحام كيانها؟

كيف يمكن ـ بالدرجة الاولى ـ لمؤسسات دولة ان تثبت وتنمو وتنضج اذا كانت عاصمتها المركزية معرضة للتغيير لدى اي انقلاب سياسي او اجتياح رعوي خارجي او داخلي؟

ما المؤسسات التي اقامها الامويون في دمشق فاستطاعت ان تنتقل بنظمها وكوادرها وخبراتها ـ سليمة غير مبتورة ـ الى بغداد العباسيين؟ وماذا بقي منها في دمشق ذاتها بعد التصفية الكاملة للامويين؟ واية مؤسسات ونظم وخبرات وكوادر انتقلت من بغداد الى قاهرة الفاطميين؟ وماذا بقي منها في بغداد ذاتها بعد الاجتياح المغولي؟

اما ما حدث للقاهرة، فلدينا جوابه من واقع التاريخ. لقد قرر السلطان العثماني الفاتح جمع اهم ما فيها من عناصر وكوادر وخبرات ادارية وعلمية وفنية واهم ما فيها من تحف ومقتنيات ونفائس ونقلها معه الى اسطنبول تاركاً القاهرة مدينة شبه مقفرة من مظاهر الدولة والعمران بعد ان تنامت كعاصمة مركزية لمنطقة الثقل العربي في مصر والشام والحجاز لقرون، الامر الذي جعلها تعود قريباً من نقطة الصفر في محاولات التاسيس الدولوي والحضاري.

هكذا كانت المحاولات التاريخية المتتالية للامة في التجميع والتركيز والتاسيس تتعرض لضربات الاجهاض بهذا التنقل والتبديل المتعاقب لمراكزها وعواصمها ونقاط ارتكازها وتجمعها فوق تلك القاعدة الارضية المفتوحة الشاسعة بلا حدود وموانع طبيعية تحميها من اجتياحات الخارج ومداخلاته، وبلا نطاق عمراني يلحمها ويحميها من اختراقات الداخل، داخلها الصحراوي ذاته. ولقد دفعت لمن هذا الاضطرار للترحل عبر التاريخ العربي العناصر والاشياء التي لم يمكن ترحيلها، بينما امكن اسقاط المأثورات القابلة للانتقال.

كانت الدولة كمركز ومؤسسات وتنظيمات متجذرة هي الضحية الاولى للاجتياحات والترحال (ولذا لم تقم دولة ذات استمرارية غير منقطعة في تاريخ العرب). وكانت الوشائج المادية الملموسة للجماعة بارضها

■ لا توجد «أمة» في التاريخ تغيرت عاصمتها المركزية كما تغيرت العواصم في المنطقة العربية

الثابتة مع بنيات العمران الحضاري المعبرة عن تلك الوشائج ضحية اخرى جسيمة: (المدن، القرى العامرة، الطرق، شبكات الري) اما الموروث الثقافي والمعنوي فكان يتم نقله من مركز الى اخر ولذا امكن الحفاظ عليه. من هنا نجد «معنويات» الحضارة العربية الاسلامية التي وصلتنا (اللغة، الثقافة، التراث) قوية متصلة بينما نجد مادياتها ومؤسساتها الملموسة (الدولة، مؤسسات العمران الحضاري) هي الاضعف والافقر بسبب الاجهاضات المتعاقبة التي لم تمكنها من النمو فوق ارض ثابتة.

وهذه الظاهرة في التنقل والارتحال للعواصم المركزية ليست جديدة. فلعلنا نتذكر جذورها بشكل اولي في ظاهرة الترحل الرعوي للجماعات البشرية من قبائل وعشائر بحيث لم يكن ممكناً التاسيس والتنامي ـ للدولة والحضارة في نطاق ارضي ثابت.

كما ان الفكر السياسي الاجتهادي الاسلامي قد ركز بصفة اساسية على اللحمة السياسية للامة والجماعة، اينما كانت، وحيثما انتقلت، دون ان يولي اهتماما مماثلا لمسالة التحامها بارض ثابتة محددة. فدار الاسلام يمكن ان تشمل العالم كله اذا تم القضاء على دار الحرب. كما يمكنها ان تتقلص اذا تراجع المسلمون عن اية ارض، كما حدث في الاندلس وصقلية وبعض اجزاء شرق اوروبا. من هنا فالاولوية للجماعة والفكرة ايضا انتشرت، وحيثما حلت، وليس ثمة علاقة عضوية ثابتة بينها وبين قاعدة ارضية محددة او اقليم طبيعي معين، فالمدى الارضي يمكن ان يتقلص او يتسع حسب الإمكانات الذاتية للجماعة ومدى قدرتها على التقدم، او اضطرارها للتراجع. الامر الذي ادى الى عدم نمو علاقة عضوية ثابتة عبر التاريخ بين الجماعة البشرية وقاعدتها الارضية او اقليمها الجغرافي، سواء في العهد القبلي او في العصور الاسلامية. «اذ ليس للاقليم موضع في التصور الاسلامي للجماعة السياسية» (نزيه الايوبي، «العرب ومشكلة الدولة» ص ٨٥). واذا اخذنا في الاعتبار ان تركيبة السلطة السياسية ـ الاقتصادية في المنطقة العربية كانت تستند اساساً الى تحالف تجار المدن مع القبائل المحاربة والمتحكمة في طرق التجارة الداخلية والخارجية، وجدنا ان العنصرين المتفوقين من طبقة التجار وطبقة رجال القبائل لا تمثل «الارض» لديهما رئيسية ومركزاً ثابتاً لنشاطهما وحياتهما، فالارض «معبر» عابر لقوافل التجارة وقبائل البادية من منطقة الى

اخرى، للرعي او للتبادل التجاري. من هنا جاءت النظرة الدونية لدى التجار الحضر ورجال القبائل على السواء تجاه المزارعين والحرفيين والصناع الملتصقين بالارض. فكان الارض الثابتة و«من» عليها من بشر ملتصقين بها ليست بذات قيمة محورية كما في الحضارات الزراعية الكلاسيكية الاخرى. ولعل هذا ما يمكن ان يفسر الملاحظة النادرة للجغرافي الفرنسي جاك ويلرس الذي ذهب الى القول انه سواء نظرنا الى قيمة الارض من زاوية عرب القبائل او زاوية مسلمي المدن التجارية، نجد ان المجتمعات العربية الاسلامية كانت غير معنية جوهرياً في الاغلب بحياة الارض واشيائها وانها احتفظت بنظرة غير ودية للقيم الريفية النابعة من صميم الارض الزراعية الثابتة. وهكذا نجد انفسنا ـ حسب قوله ـ امام حالة استثنائية وربما فريدة لحضارة عظيمة لا ترتبط بقاعدة ارضية ثابتة. (ويلرس، «الفلاحون في سوريا والشرق الادنى»، بالفرنسية، «ص٦٨ ـ ٧٠».

اشكالية

اما البعد الثالث لهذه الاشكالية الجغرافية، بالاضافة الى بُعد الانفلاش الجغرافي العام، وبعد غياب المركز الثابت، فيتمثل في عدم وجود حدود طبيعية واضحة «جامعة مانعة» تميز الوطن العربي بشكل حاسم عما عداه، وتحميه من تسرب الاقوام والقوى الغريبة واجتياحها لنطاقه. فحدود الوطن العربي الطبيعية لا تتحدد بذاتها، وانما بما عداها، اي بحدود الاخرين ومواقعهم وجبالهم وهضابهم المرتفعة فوق انبساط الارض العربية المفتوحة. فبالاضافة الى السواحل العربية المطلة على البحار ومعظمها وهاد منخفضة تسهل على الوافدين الدخول ـ تسللاً او عنوة ـ نجد الاطراف العربية البرية وهاداً منخفضة هي الاخرى امام الجبال والهضاب التابعة لقوى الجوار غير العربية. فالعراق يعاني من انخفاض ارضه امام الهضبة الايرانية مما سهل تدفق المهاجمين عليه منذ غزوات المغول والتتار الى حروب الدول الصفوية الى حربه الاخيرة مع ايران. وسوريا تعاني الانخفاض ذاته امام هضبة الاناضول التركية التي تدفقت منها قوى الغزو التركي التي اخضعتها لقرون. ومصر يحيط انبساط الصحراء بنيلها من جميع الجهات مما سهل قدوم الغزاة اليها من الشرق والغرب، فضلا عن الشمال بحراً. والاطراف الجنوبية لبلاد المغرب العربي مفتوحة امام القوى الافريقية المتسربة اليها بمختلف الاشكال كانفتاح سواحلها المتوسطية امام المؤثرات الاوروبية. كما ان السودان والصومال يمثلان انخفاضا امام الهضبة الاثيوبية المرتفعة. ويمكن اختصار الصورة بان الوطن العربي جغرافيا عبارة عن ارض منبسطة ومنخفضة في الاغلب، تخترقها الصحاري من داخلها، وتحيط بها ثلاث هضاب رئيسية تحكم تطويقها طبيعيا وهي هضبة الاناضول التركية والهضبة الايرانية والهضبة الاثيوبية، وهذه الهضاب الثلاث هي التي تمثل استراتيجيا قوى الجوار غير المامون للارض العربية المفتوحة، وما زالت تحمل فوق مرتفعاتها احتمالات التهديد بمختلف اشكاله حاضرا ومستقبلا. فالهضبة التركية في الشمال تمسك بمنابع المياه التي تعيش عليها سوريا والعراق، فضلا عن قوتها العسكرية واطماعها السياسية. والهضبة الاثيوبية في الجنوب تمسك بمنابع النيل، شريان الحياة لمصر والسودان، هذا بينما تمثل الهضبة الايرانية اليوم في الشرق ـ خاصة بعد تحجيم قوة العراق ـ منطلق قوة جديدة تسرع الخطى نحو التسلح والانتشار والتاثير الى امتدادات عميقة في الارض العربية تصل ـ بين ما تصل اليه ـ الى وادي النيل والى مصر ذاتها التي يعتبرها العرب قلب وطنهم العربي.

والواقع ان تفسير ارتباط المساحة العظمى للوطن

■ انعدام الثبات والاستقرار المجتمعي والسياسي في تركيبة المنطقة العربية

العربي بالطبيعة الارضية المنبسطة والمنخفضة مرده ـ جغرافيا وتاريخيا ـ الى ان القبائل العربية التي كانت المادة البشرية الاساسية للتعريب البشري واللغوي على المدى البعيد في الاقاليم العربية الثلاثة ـ بعد اقليم الجزيرة العربية ـ وهي الهلال الخصيب، ووادي النيل، والمغرب العربي، ان تلك القبائل لم تكن تستطيع الوصول والسيطرة والاستيطان الا حيث تنبسط الارض ويدفأ المناخ ويسهل على الجمل العربي ذي السنام الواحد ـ بخفه الحساس غير الملائم للمرتفعات الصخرية، وعدم قابليته لاحتمال البرد الشديد ـ التقدم والسير مسافات طويلة على الارض الصحراوية المنبسطة دون عقبات تذكر من جبال او هضاب مرتفعة. وقد امكن تطويق المرتفعات ذات العلو المتوسط المحاطة من جميع نواحيها بالانبساط الصحراوي وتعريبها على المدى الطويل، اما المرتفعات الكبرى العالية التي لم تكن الصحراء العربية المنبسطة تطوقها من جميع الجهات كالهضاب الثلاث التركية والايرانية والاثيوبية فلم يتمكن العرب من التوطن فيها بكثافة وتعريبها، على الرغم من ان الرسالة الاسلامية كدعوة دينية وصلتها وانتشرت في معظمها وتجاوزتها الى ما هو ابعد منها. فالملاحظ ان الاسلام لم توقفه الموانع والعوائق الجغرافية، اما العروبة بمعناها الثقافي واللغوي والشعوري، الناجمة عن التعريب البشري للقبائل العربية، فتوقفت حيث توقفت القوافل العربية امام مرتفعات الجبال، وانتشرت حيث سارت تلك القوافل عبر التاريخ الى ابعد ما تستطيع، حيث تنبسط الارض دون عوائق. من هنا نستطيع تفسير تعريب موريتانيا على المحيط الاطلسي التي تبعد الاف الاميال عن الجزيرة العربية وعدم تعريب ايران الواقعة على بعد عشرات الاميال من بعض التخوم العربية، وكذلك عدم تعريب الجبال الكردية على الرغم من متاخمتها الشديدة للعراق، فحيث تنبسط الارض سهلة امام القوافل العربية المهاجرة عبر التاريخ، قبل الاسلام وبعده، فان التعريب يصل الى ابعد مداه مع مرور الزمن وتعاقب الهجرات العربية جيلا بعد جيل ولو عبر الاف الاميال، كما يتضح من دراسة تحركات القبائل العربية. اما حيث تنهض المرتفعات المستعصية لوجستيا على سير الجمل العربي (سفينة الصحراء) وقوافله، فان حركة التعريب تقف دونها.

والملاحظ بهذا الصدد، ان العرب حاولوا مراراً فتح القسطنطينية دون طائل، لان قواهم البرية لم تستطع

اختراق مرتفعات هضبة الاناضول لتوفير منطلق بري للهجوم على عاصمة بيزنطية، لذلك اكتفوا ببعض الهجمات البحرية غير المجدية.

اما القبائل التركية فقد تمكنت من فتح القسطنطينية بعد ان نجحت في اختراق هضبة الاناضول كلها بواسطة الجمل الآسيوي (البخاري) ذي السنامين والخف الغليظ القادر على اجتياز المرتفعات الصخرية وبقابليته للاجواء الباردة والشديدة البرودة على عكس الجمل العربي ذي السنام الواحد.

وتتكرر الظاهرة ذاتها في القرن الافريقي وشرق افريقيا، فحيث تنبسط الارض «تتعرب» كما في شمال السودان وشرقه وغربه دون جنوبه (بغاباته وبحيراته الاستوائية غير القابلة لاختراق قوافل الهجرة العربية). وفي الصومال واريتريا يتكرر المشهد ذاته الى ان نقترب من الهضبة الاثيوبية المرتفعة، فلا يتعرب الاحباش فوقها رغم كونهم من الجماعات السامية (بخلاف مصر مثلا التي تكثر فيها العناصر الحامية). بل ويحتفظون بمسيحيتهم الشرقية. وهذا ما ينطبق بالمثل على البربر في اعالي الاطلس الذين اسلموا لكن لم يستعربوا. وعلى الزنوج في الجانب الزراعي من نهر السنغال جنوبي موريتانيا. فحيث توقف الانبساط الصحراوي بنمطه الرعوي الى الشمال من نهر السنغال توقفت عملية التعريب ولم تعبر القوافل العربية النهر الى الجنوب الزراعي في تخوم الغابات النهرية الافريقية. فبقي السنغال زنجيا رغم اسلامه. والصراع الحدودي بين موريتانيا والسنغال تعود جذوره الى هذه الحقيقة الجغرافية ـ التاريخية بين عرب موريتانيا الرعاة، وزنوج السنغال المزارعين الذين لم تتمكن موجات التعريب من العبور اليهم.

وقد لخص ابن خلدون بايجاز شديد هذه الحقيقة بالقول: «ان العرب لا يتغلبون الا على البسائط» اي الاراضي المنبسطة.

وحتى حيث تحقق التعريب اللغوي والثقافي في المناطق المرتفعة وسط المنطقة العربية وداخلها، فان هذه المرتفعات على الرغم من تعريبها وصعود القبائل العربية اليها انشقت عن السهول العربية المنبسطة بمذهبيات خاصة مستقلة ومتميزة من مذهب الغالبية العربية المحيطة بها اسفل الجبل. الامر الذي يشير الى ان العوامل الجغرافية، كما تفسر انتشار التعريب يمكن ان تفسر توزيع المذاهب. وليس صدفة ان جميع الجبال العربية تدين بمذاهب خاصة من جبال اليمن وعمان الى جبال سوريا ولبنان.

ومن هذا الواقع الجغرافي تحددت طبيعة الوطن العربي وارتسمت حدوده. واذا كنا نفتقد اليوم البوتقة الجغرافية القاطعة التي تحيط هذا الوطن بسياجها الطبيعي العضوي فذلك مرده الى تداخل الانبساطات بالارتفاعات في جغرافية المنطقة العربية بشكل غير متناسق او متوازن. فقد تمتد انبساطات عبر الاف الاميال من قارة الى قارة فيتم التعريب بينما قد يبرز فجأة مرتفع لم يتعرب في خاصرة بلد عربي فيضطر الى التعايش معه او التصارع معه، كما هو حال العراق مع «المرتفع» الكردي في شماله الذي ظل محتفظاً بطابعه القومي المستقل على الرغم من قربه الشديد من وادي الرافدين والصحراء السورية اللذين تعربا منذ عصور بعيدة. وما ذلك الا لان الجبال الكردية العالية قد استعصت على هجرات القبائل العربية وارتياد قوافلها. فما كان على «العروبة» الا البقاء اسفل الجبل.

واذا كنا لا نستطيع اعادة صياغة الجغرافيا والتاريخ، ولي ذراعهما حسب رغباتنا الذاتية ـ وان كان هذا ما تفعله بعض حركاتنا الايديولوجية والرسمية ـ فمن الحيوي ان نفهم طبيعة الواقع الذي نواجهه لنصل الى افضل الخيارات والبدائل للتعامل معه. واذا اردت ان تطيعك الطبيعة، فعليك ان تطيعها. ولا تغيير للواقع دون البدء بفهمه وتمثله الى ادق معطياته. الا اذا كانت العملية تغييرا للاسوأ.. كدابنا اليوم.

ولقد قيل الكثير عن الموقع الجغرافي الاستراتيجي الممتاز للوطن العربي وعن تحكمه في اكثر الممرات والمفاصل العالمية حساسية، وعن توسطه بين الحضارات والقارات، وعن امتلاكه لمصادر الثروة والقوة.. وكل هذا صحيح اذا كان العرب في موضع قوة وتماسك، واذا كانت ثمة ارادة واحدة تستثمر هذه المقومات مجتمعة اما في حالة الضعف الراهن، فان «الوجه الاخر» للصورة هو الوجه السائد. وهو ما شرحنا عناصره وابعاده في هذا التحليل للاشكالية الجغرافية العربية التي لا مفر من مواجهتها.

وهي اشكالية، على خطورة ابعادها الداخلية التي عرضناها، يمثل بعدها الخارجي اخطر عناصرها على الاطلاق. فلا توجد منطقة في العالم تتجاذبها وتخترقها المؤثرات الخارجية كالمنطقة العربية المفتوحة بطبيعتها الجغرافية وموقعها على جهات العالم الاربع.. اقليميا ودوليا.

وليس من المبالغة القول ان العامل الخارجي هو في قوة العوامل الداخلية بالوطن العربي، بل ان العامل الخارجي بالنسبة للعرب عامل «داخلي» بالتحاق له قدرة التاثير على العوامل الداخلية واعادة صياغتها. فكانه اهمها واقواها:

فمن تاثير قوى الجوار ـ من فوق هضابها ـ على «البسائط» العربية جغرافيا حينا، وباسم «الاخوة الدينية» حينا اخر الى درجة الوصاية، الى قدرة القوى العظمى الغربية والشرقية على التاثير عليها من جوانبها كافة بمختلف الوسائل، وتوزع الادوار فيها، وانفراد كل قوة منها بطرف عربي او مجموعة عربية، بما يفتح متوالية حسابية لا نهاية لها من احتمالات التاثير، بحيث يبدأ تاثير جديد مختلف. كلما نجح العرب في ابطال تاثير سابق وهو متوالية جهنمية من التاثيرات ستبقى ما دام العرب لا يتعاملون معها كقوة واحدة، وارادة واحدة، قادرة على تحقيق استجابة المستوى.

* يصدر للمؤلف هذا الموسم كتاب «العرب والسياسة: اين الخلل؟» عن دار الساقي بلندن وبيروت وما ينشر مختارات من ابرز فصوله.

الحلقة الثانية عشرة غداً:
العرب والديموقراطية.. متى وكيف؟

اجهاضات متعاقبة لم تمكن الحضارتين العربية والاسلامية من النمو فوق ارض ثابتة

حرم رئيس منغوليا تزور بيت السدو

قامت حرم الرئيس المنغولي ساغابندي بزيارة الى بيت السدو برفقة زوجة السفير المنغولي في الكويت والوفد المرافق حيث اطلعت على كيفية حياكة قطع السدو قديما وحديثا وتطورها دون ان تفقد اصالتها وعراقتها، وقد ابدت الضيفة اعجابها الشديد بقطع السدو المتعددة الاغراض والوانها الجديدة. كما شاهدت عرضا سينمائيا حول هذه الصناعة التقليدية.. وفي ختام الزيارة قامت رئيسة العلاقات العامة مريم الوقيان بتقديم هدية رمزية لضيفة الكويت من اعمال بيت السدو.

● حرم الرئيس المنغولي تشاهد مقتنيات بيت السدو

● وتتلقى هدية تذكارية رمزية من مريم الوقيان

● .. وتشاهد على الطبيعة كيفية الحياكة

اختتام دورتين تدريبيتين في الإعلام

● خريج يتسلم شهادته

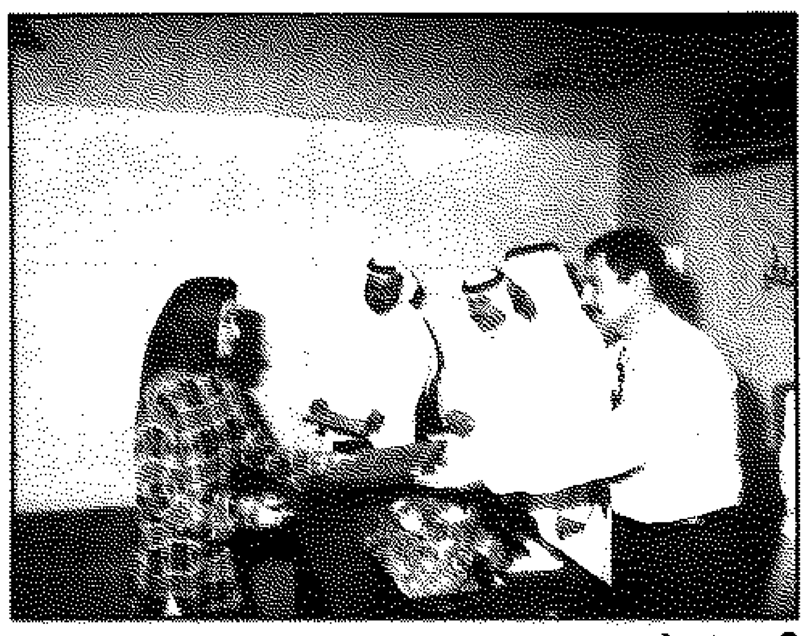

● ... وخريجة

اختتمت برعاية الوكيل المساعد لشؤون الاخبار والبرامج السياسية بوزارة الإعلام محمد القحطاني في قاعة التدريب بمبنى الوزارة بالشويخ فعاليات دورتي الرسم الالكتروني والمونتاج الالكتروني والتي نظمتها الوزارة لصالح موظفيها واستمرت ثلاثة اسابيع.

وفي بداية الحفل القى الدكتور فيصل البناي مدير إدارة التخطيط والتطوير كلمة بهذه المناسبة اشار فيها إلى التطورات السريعة التي يشهدها العالم في مجال تكنولوجيا الاتصال والاعلام والمنافسة والتي ستكون لها آثارها على عالمنا العربي. واشار إلى أنه من المتوقع ان يتمكن العالم العربي من مشاهدة اكثر من الف قناة تلفزيونية عالمية تبث عبر الاقمار الصناعية تستخدم التقنيات الحديثة الرقمية وذلك في نهاية القرن الحالي.

كما انه سيصبح بإمكان أي شخص التقاط البث التلفزيوني بجهاز صغير يمكن ادخاله بالجيب او بواسطة الهاتف النقال.

واضاف ان فعاليات الدورة تضمنت جوانب نظرية وتطبيقية في مجال الرسم الالكتروني ومونتاج الفيديو بالاضافة إلى التطبيقات العملية في نهاية البرنامج.

وشارك في الدورة (١٢) موظفا وموظفة من قطاع الاخبار والبرامج السياسية وقطاع التلفزيون، القناة الثانية، واشرف عليها ريما ابراهيم عبيد من ادارة التخطيط والتطوير بالوزارة.

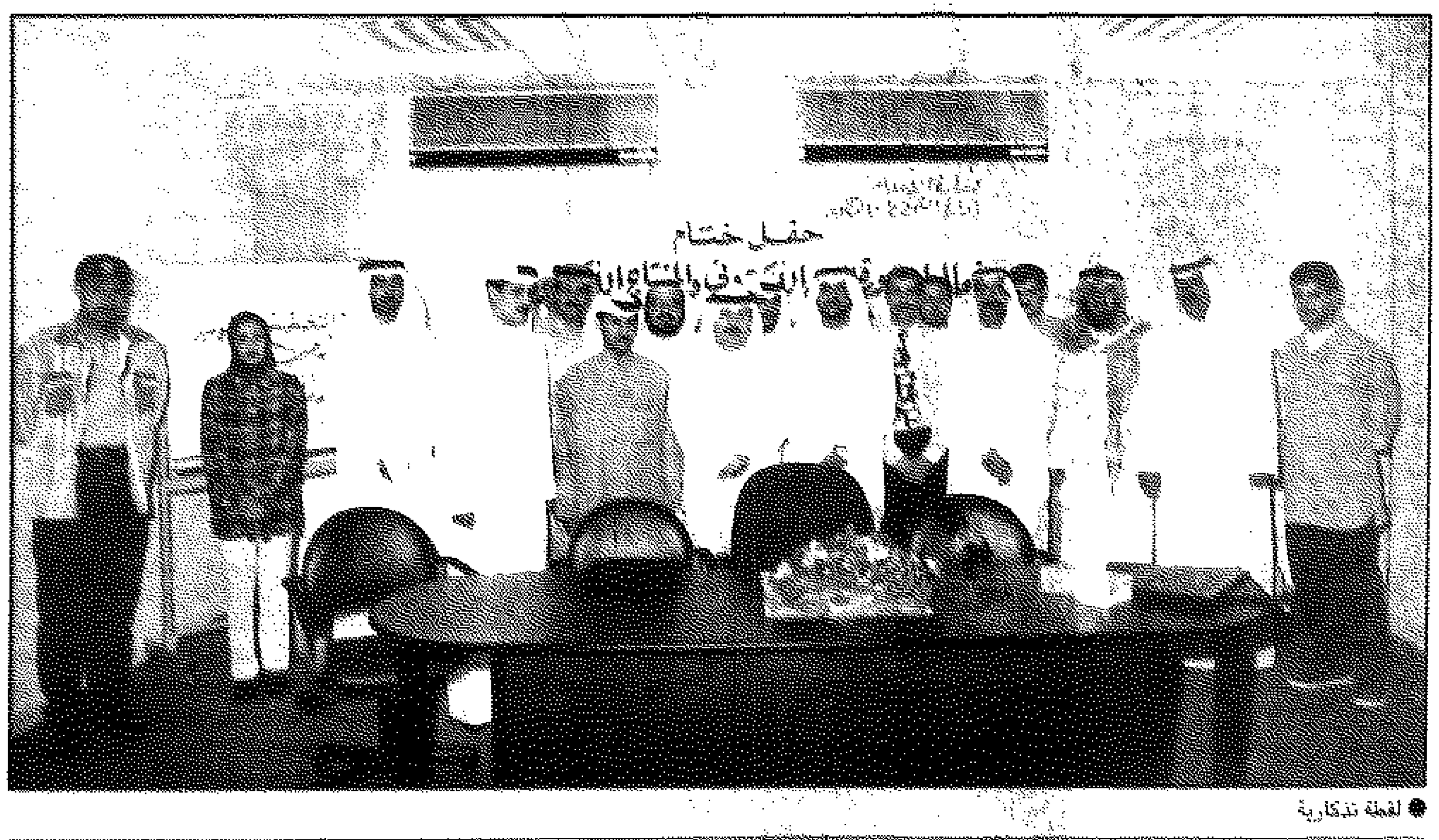

● لقطة تذكارية

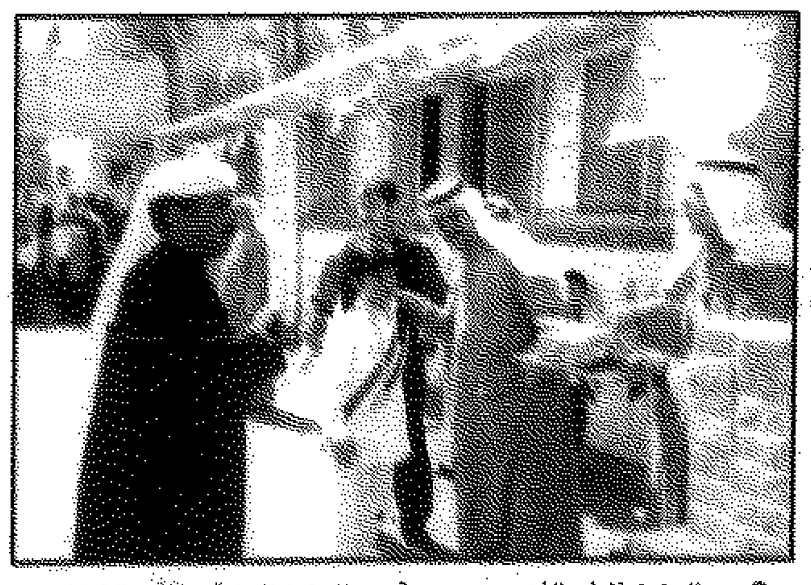

● عبدالعزيز نايف الفهد من مدرسة عبدالعزيز العتيبي تلقى التهاني من الاهل والاصدقاء بمناسبة تفوقه وتكريمه في المدرسة.

● سعود وليد الوهيب تلقى التهاني من الاهل والاصدقاء بمناسبة تفوقه في المدرسة.

● الزميل فايح الفضلي احتفل بعيد ميلاد نجله احمد.. واقام بالمناسبة حفلا حضره الاهل والاصدقاء الذين قدموا الهدايا بالمناسبة.

لابجيت تستعد لعيد الأم

بدأت ادارة لابجيت استعداداتها منذ الاسبوع الماضي لاستقبال عيد الام الذي يصادف يوم ١٩٩٨/٣/٢١، وجريا على عادتها في مثل هذه المناسبة من كل عام حرصت لابجيت على تلبية رغبات زبائنها بتوفير تشكيلة كبيرة من هدايا عيد الام التي ستقدم بهذه المناسبة. والمعارض بالمقر ان معارض لابجيت المنتشرة في جميع مناطق الكويت ستكون جاهزة تماما لاستقبالها لتقديم افضل الخدمات لزبائنها طيلة فترة هذه المناسبة.

● مروة وسماء عماد عبدالعزيز احتفلتا بعيدي ميلادهما وسط فرحة الاهل والاصدقاء.

القائم بالأعمال في سفارة الكويت في اوكرانيا احتفل بالعيد الوطني ويوم التحرير

● القائم بالاعمال صالح اللوغاني ونائب وزير خارجية اوكرانيا

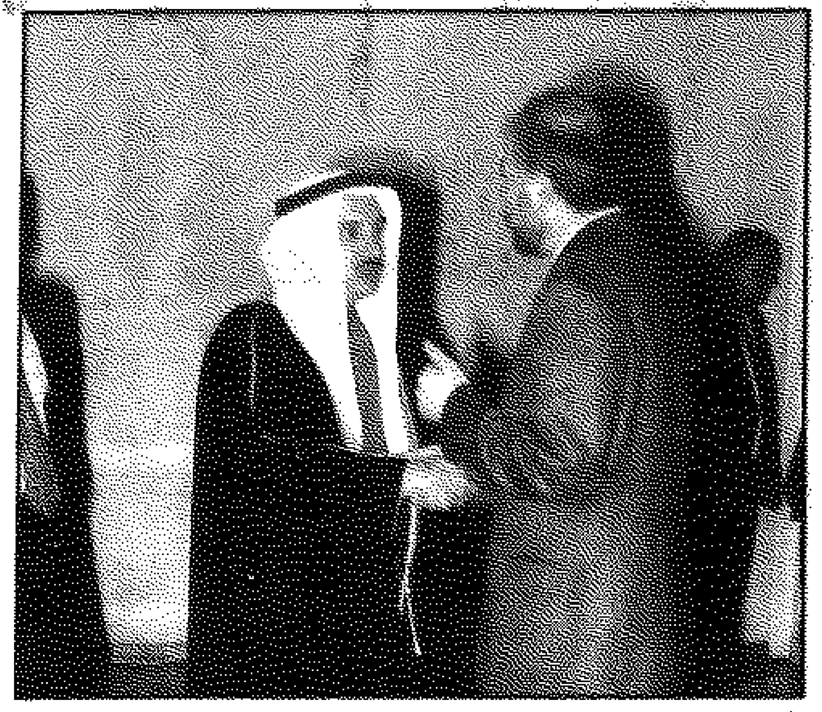

● .. ويستقبل سفير جمهورية ايران الاسلامية عميد السلك الدبلوماسي

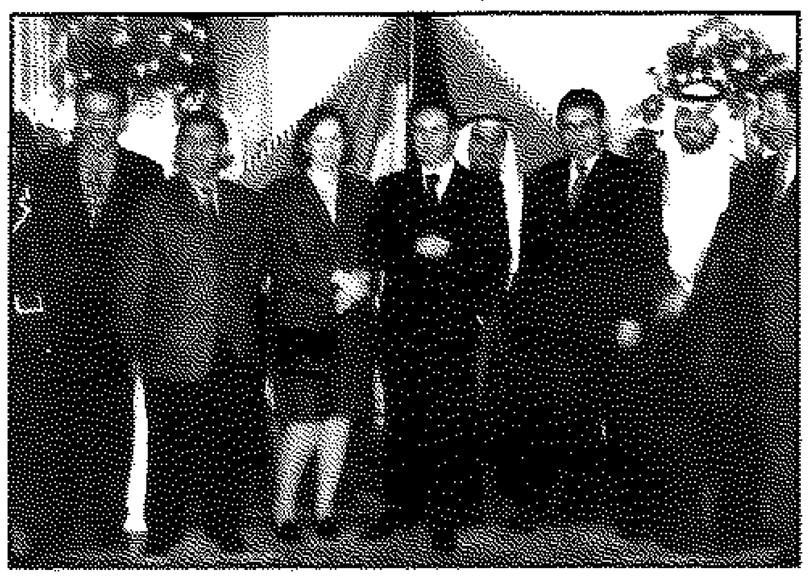

● القائم بالاعمال مع عدد من الدبلوماسيين العرب

● .. ومع عدد من المدعوين

● اقام القائم بأعمال سفارة دولة الكويت لدى اوكرانيا بالنيابة صالح سالم اللوغاني حفل استقبال بمناسبة العيد الوطني وذكرى التحرير حضره حشد من الوجوه السياسية والدبلوماسية.

● جميل عبدالله المنصور الدوسري وعائلته يغادرون خلال الايام القليلة القادمة متوجهين الى الاراضي المقدسة لاداء فريضة الحج على نفقة الديوان الاميري (مكتب الشهيد).

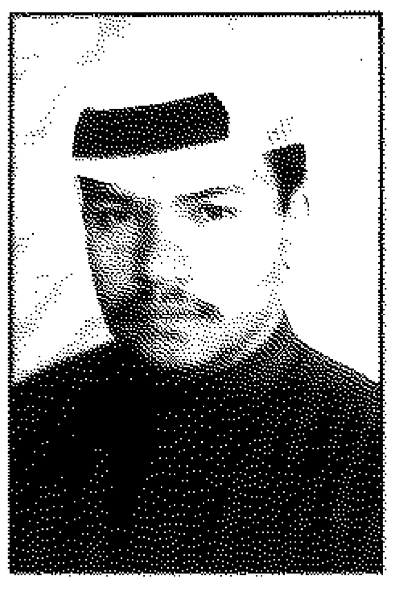

● فيصل علي حسين الحمدان تلقى التهاني من الاهل والاصدقاء بمناسبة قدوم مولوده الاول جراح.

● سعيد محمد منصور اهدته زوجته باكورة زواجهما طفلة اسمياها ميار.

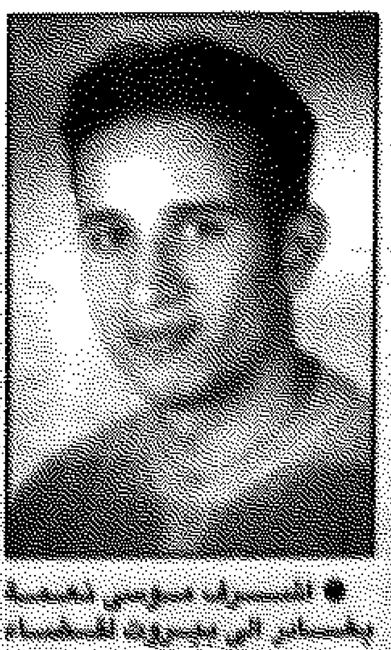

● اشرف موسى شمسة يغادر الى بيروت لقضاء اجازته السنوية بين الاهل والاصدقاء.

افــــراح الـعـــنـــزي

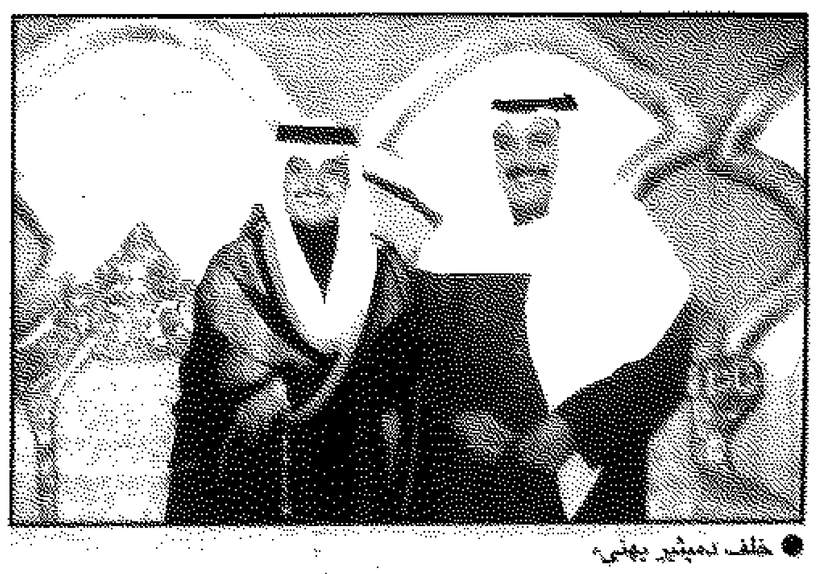

● خلف دميثير يهنئ

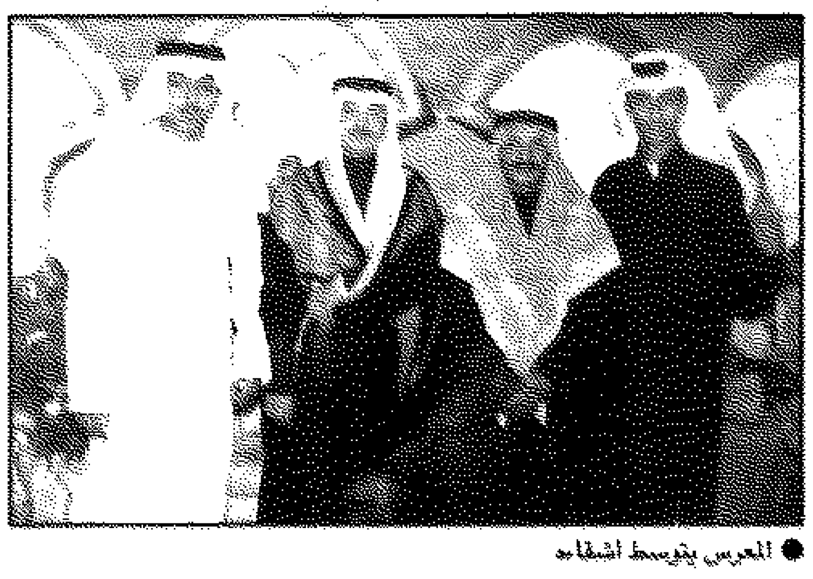

● العريس يتوسط اشقاءه

● ويتوسط اصدقاءه

احمد الصليلي احتفل بعقد قرانه على كريمة احدى الاسر الكويتية واقام بالمناسبة حفل استقبال حضره الاهل والاصدقاء.

● شهد ساهر شويخة احتفلت بعيد ميلادها الثاني وسط فرحة الاهل والاصدقاء.

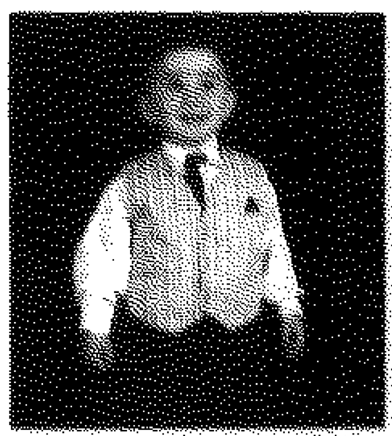

● محمد مالك احتفل بعيد ميلاده وسط فرحة الاهل والاصدقاء.

● مارينا فريد خلة احتفلت بعيد ميلادها الثاني. وتلقت التهاني من الاهل والصديقات بالمناسبة.

● مصطفى حسين احتفل بعيد ميلاده الاول وسط فرحة الاهل والاصدقاء.

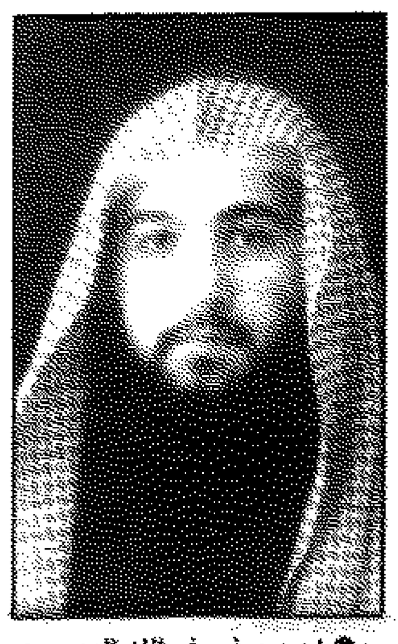

● احمد ضيف الله الدوسري يحتفل بعقد قرانه مساء اليوم في صالة افراح خيطان.

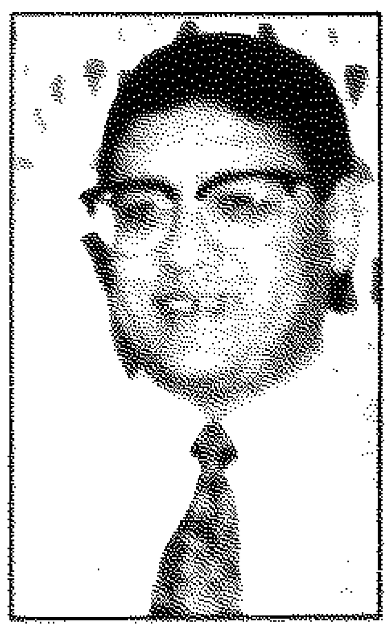

● احمد شحانة تمت ترقيته الى وظيفة مدير عام جمعية بيان التعاونية وقد تلقى التهاني بالمناسبة.

● هشام حسين زيدان العنزي تلقى التهاني بمناسبة عيد ميلاده.

● هاني حامد السليطي رزق بمولود اسماه خالد وتلقى التهاني من الاهل والاصدقاء بهذه المناسبة.

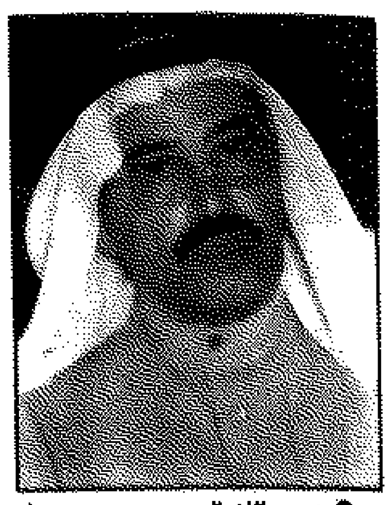

● عبدالله الرجيب مدير عام منطقة الفروانية التعليمية يرعى حفل افتتاح مشروع الملتقى الاجتماعي النفسي التربوي الأول للروضة الذي يقام تحت شعار «هيا نعمل معا» في الساعة التاسعة من صباح السبت المقبل بروضة السلام.

● فيصل معيض المطيري تم تعيينه منسقا لمحافظة الفروانية في الصندوق الوقفي الوطني للتنمية المجتمعية التابع للامانة العامة للاوقاف - بالاضافة الى عمله مديرا للجنة الوقفية لمنطقة العارضية.

البقصمي يحاور د. شمخة

حاور المذيع احمد البقصمي الدكتور علي جواد شمخة من قسم الهندسة الميكانيكية والصناعية بكلية الهندسة والبترول بجامعة الكويت حول موضوع حصول الدكتور على جائزة التدريس المتميز في كلية الهندسة والبترول لعام ١٩٩٧.

وقد تناول الحوار فلسفة التدريس الناجح وعلاقة الدكتور بالطالب الجامعي ومقارنة بين كلية الهندسة في الكويت والكليات المماثلة في الولايات المتحدة الاميركية.

ميباخ من مرسيدس - بنز اقصى درجات الفخامة والراحة

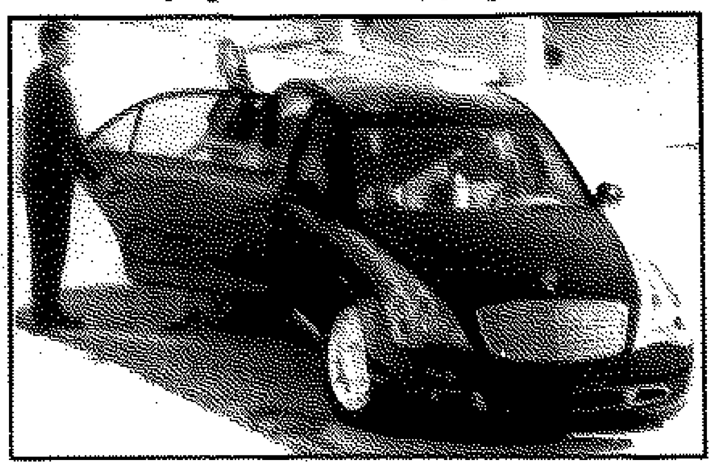

قدمت ديملر - بنز في معرض جنيف الثامن والستين للسيارات سيارة مرسيدس - بنز ميباخ التي كانت مدعاة للفخر بتقنيتها المتقدمة وتجهيزاتها التي تنتمي الى عالم المستقبل.

تجمع ميباخ بطولها الذي يصل الى ٥.٧٧ امتار بين تصميم سيارات الليموزين التقليدية والواسعة والتقنية المستقبلية المبتكرة لافضل سيارات مرسيدس - بنز. مقاعد خلفية قابلة للتعديل الكترونيا، ركن للمشروبات الباردة والساخنة، سقف زجاجي متحرك ونظام اتصالات يتالف من ثلاثة اجهزة تلفون، جهاز فيديو وجهاز كمبيوتر متنقل بالاضافة الى نظام الستيريو.

بالاضافة الى كل هذا زودت ميباخ بتجهيزات جديدة مثل نظام التعليق الفعال، واضواء السيارة التي تتبع بشكل الي منحنى الطريق لتجعل من ميباخ السيارة المزودة بالحد الاقصى من درجات السلامة والراحة.

تحت شعار «العنف.. الى أين؟»

د. غلوم افتتح فعاليات الملتقى الاجتماعي التربوي الاول

رعى الوكيل المساعد للتنمية التربوية د. منصور غلوم حفل افتتاح فعاليات الملتقى الاجتماعي التربوي الاول تحت شعار العنف.. الى اين؟! في مدرسة ام رومان بنت عامر الابتدائية بنات والذي تشرف عليه مكاتب الخدمة الاجتماعية في منطقة خيطان وجليب الشيوخ.

اشتمل الحفل على كلمة الافتتاح القتها الاخصائية الاولى كريمة حداد وجهت خلالها الشكر لجميع الجهات التي اشرفت على هذا الملتقى وكل يد بيضاء تؤازر الكويت على النهوض وحماية ابنائها من كل ما يستجد من ظواهر قد تفتك بابناء هذا البلد.

ثم القى مراقب الخدمات الاجتماعية والنفسية بمنطقة الفروانية التعليمية ناجي زامل ضيف الله كلمة اوضح فيها ان العنف من الظواهر السلبية التي تعمل على تفكك العلاقات الانسانية بين الافراد والجماعات والمجتمعات وتحول دون تنميتهم والحاقهم بركب الحضارة والتقدم مشيرا الى ان وزارة التربية لا تالو جهدا في مواجهة تلك الظاهرة بشتى الوسائل حيث تقوم الخدمة الاجتماعية بدور كبير في مواجهة الظواهر السلبية ومنها العنف.

كما القت الاخصائية الاولى فاطمة السلامة كلمة مكتب الخدمة الاجتماعية اوضحت فيها اسباب ظاهرة العنف والبحث عن الحلول المناسبة لها، مشيرة الى انه اتضح من خلال دراسة قامت بها منطقة الفروانية التعليمية ان هذه الظاهرة تحتل المرتبة الاولى، لذا كان من الضروري التصدي لها لانها تفتك بالفرد والمجتمع.

ودعت الى تضافر الجهود لوقاية ابنائنا من هذه الظاهرة وغيرها من الظواهر السلبية.

هذا واشتمل الحفل على العديد من الفقرات المتنوعة، كما تم افتتاح معرض لمنتجات مكاتب الخدمة الاجتماعية لمدارس منطقتي خيطان وجليب الشيوخ الذي يحتوي على وسائل ومجسمات عن ظاهرة العنف.

والجدير بالذكر ان فعاليات هذا الملتقى استمرت حتى ١٨ الجاري و هناك حلقة نقاشية حول ظاهرة العنف يحاضر فيها د. عويد المشعان ود. حامد المطيري والشيخ عبدالحميد البلالي، كذلك ندوة تربوية في ثانوية النهضة تحاضر فيها عائشة اليحيى، كما ان المنطقة نظمت رحلات للجماعات الاجتماعية حيث سيتم زيارة وزارة الاعلام ووزارة التربية وذلك من اجل توصيل الرسالة التي اقيم هذا الملتقى من اجلها للمسؤولين وللمشاركة في وضع الحلول المناسبة لها كل من جهته.

وستشارك مجلة تحت العشرين في هذا الملتقى من خلال الحوار المفتوح الذي سيقام في مدرسة جليب الشيوخ المتوسطة بنات يوم الاربعاء المقبل.

ومن المؤسسات الاخرى التي شاركت في اقامة هذا الملتقى وزارة الداخلية والهيئة العامة للشباب والرياضة ووكالة الانباء الكويتية.

● الحضور

● جولة في المعرض

● فقرة من الحفل

دخول مجاني للامهات

«الترفيهية» تحتفي بعيد الاسرة

تشارك مدينة الكويت الترفيهية العالم باحتفالات عيد الاسرة وصرح المهندس عادل الفهد مدير مجموعة المدينة الترفيهية ان الادارة ستحتفي بهذه المناسبة بما يتناسب مع سياسة الشركة التي تقوم على توثيق الصلات الاجتماعية وتعميق بناء الاسرة الكويتية.

واكد الفهد على ضرورة زيادة الترابط الاسري حيث اتخذت كافة الترتيبات للاحتفال بتكريم الأم والاسرة وذلك بمنح الدخول مجانيا، ووجبة مجانية مقدمة من احد مطاعم المدينة لكل أم ترافق اسرتها للمدينة الترفيهية يوم غد حيث ستتم اقامة برنامج ترفيهي يشمل الفقرات الفنية والترفيهية والمسابقات.

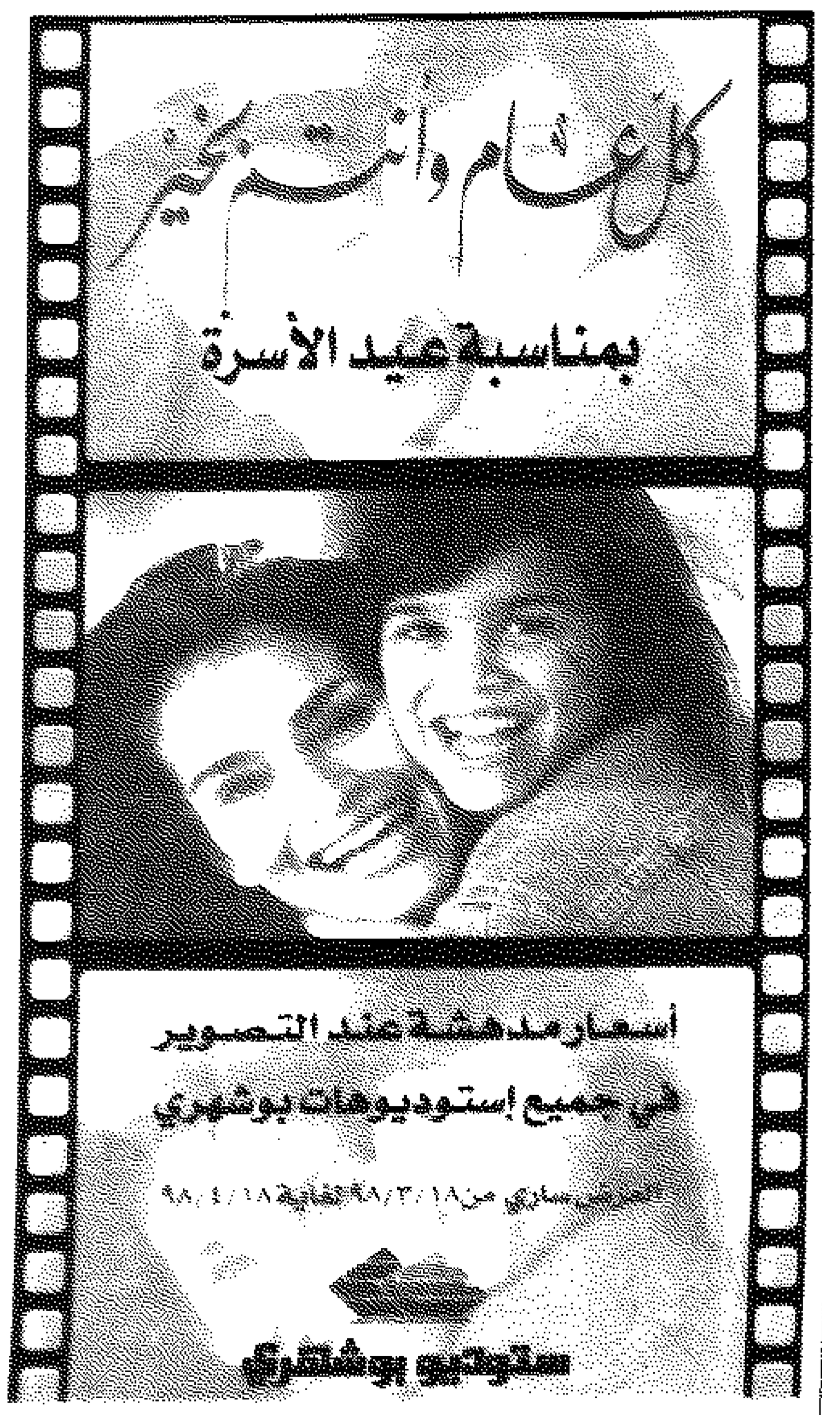

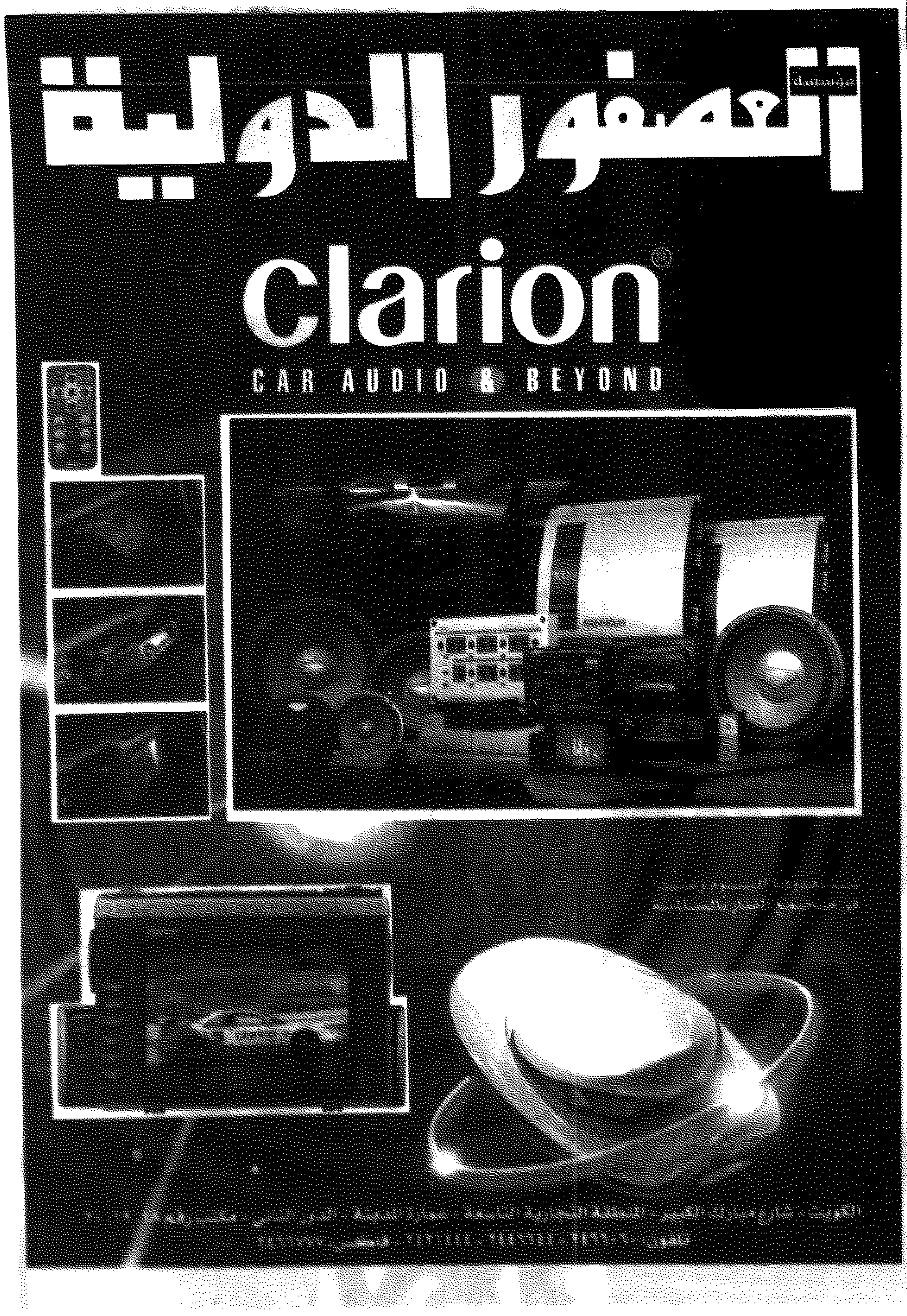

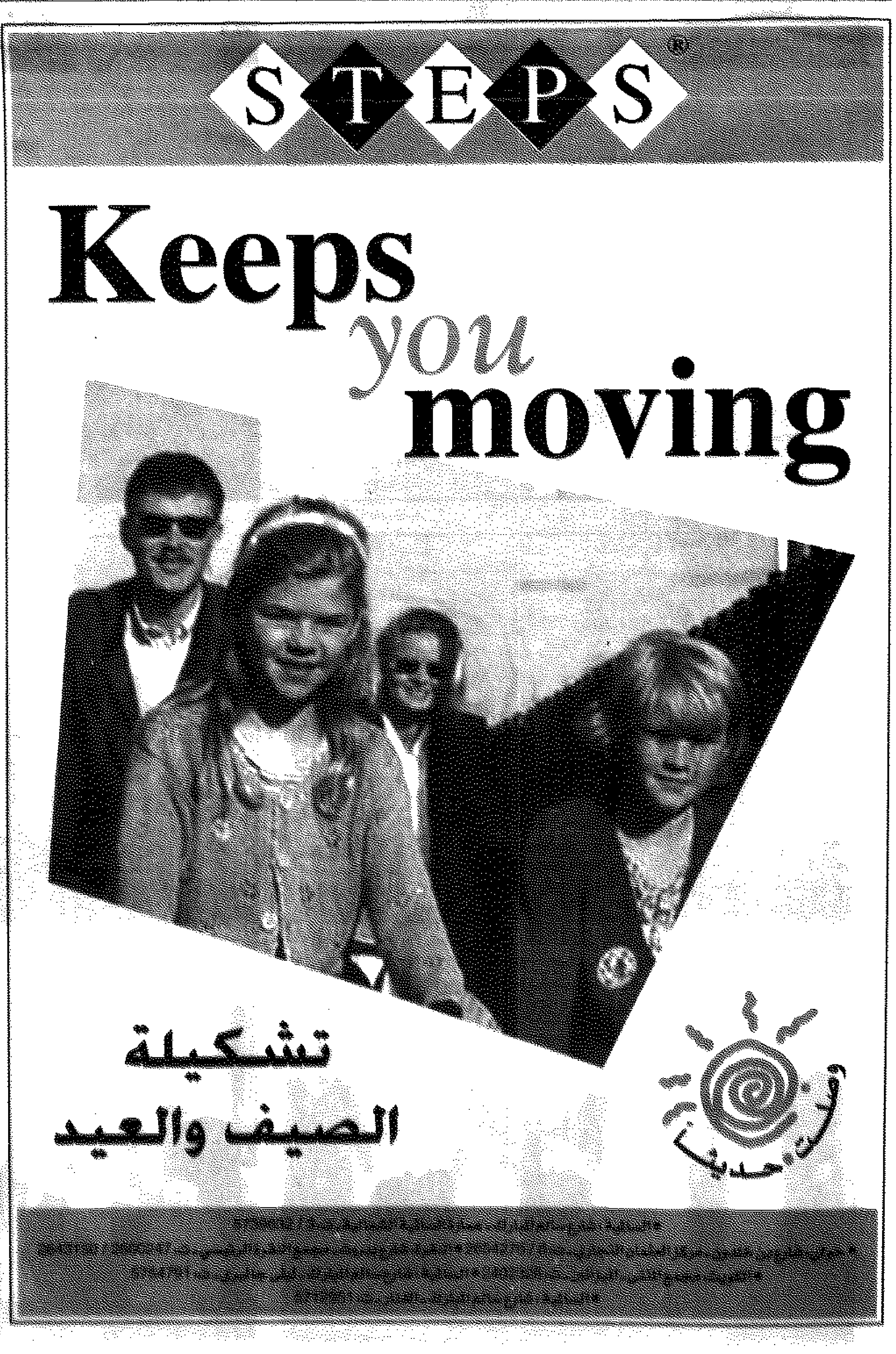

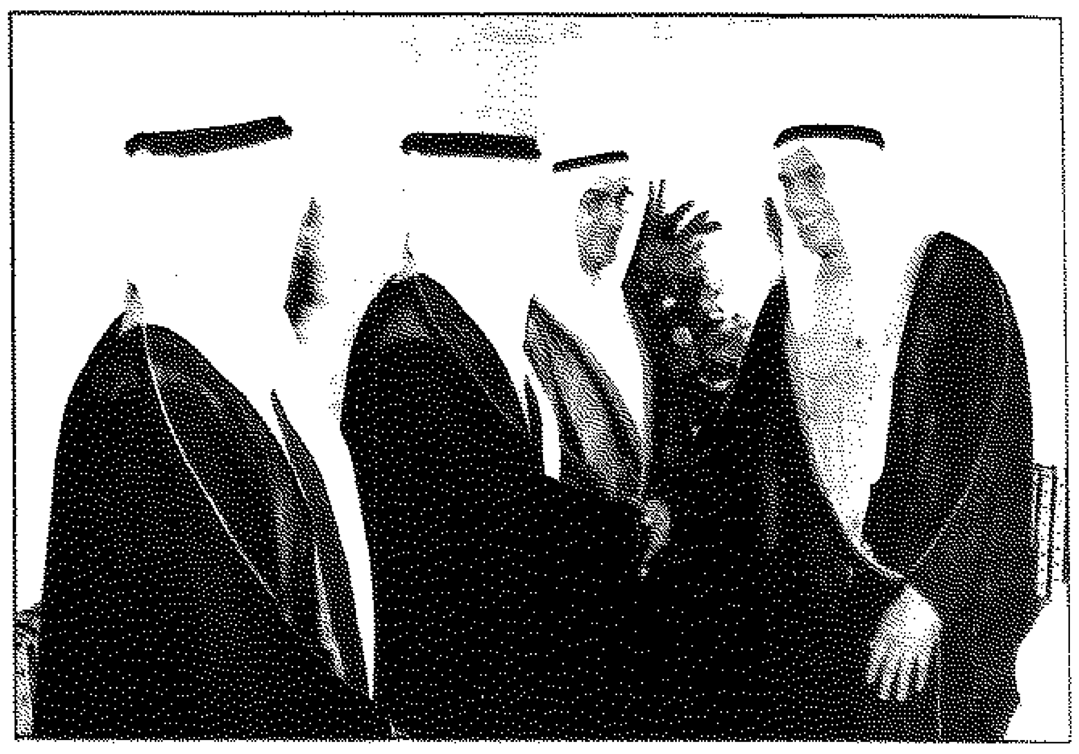
● احمد السعدون يهنئ

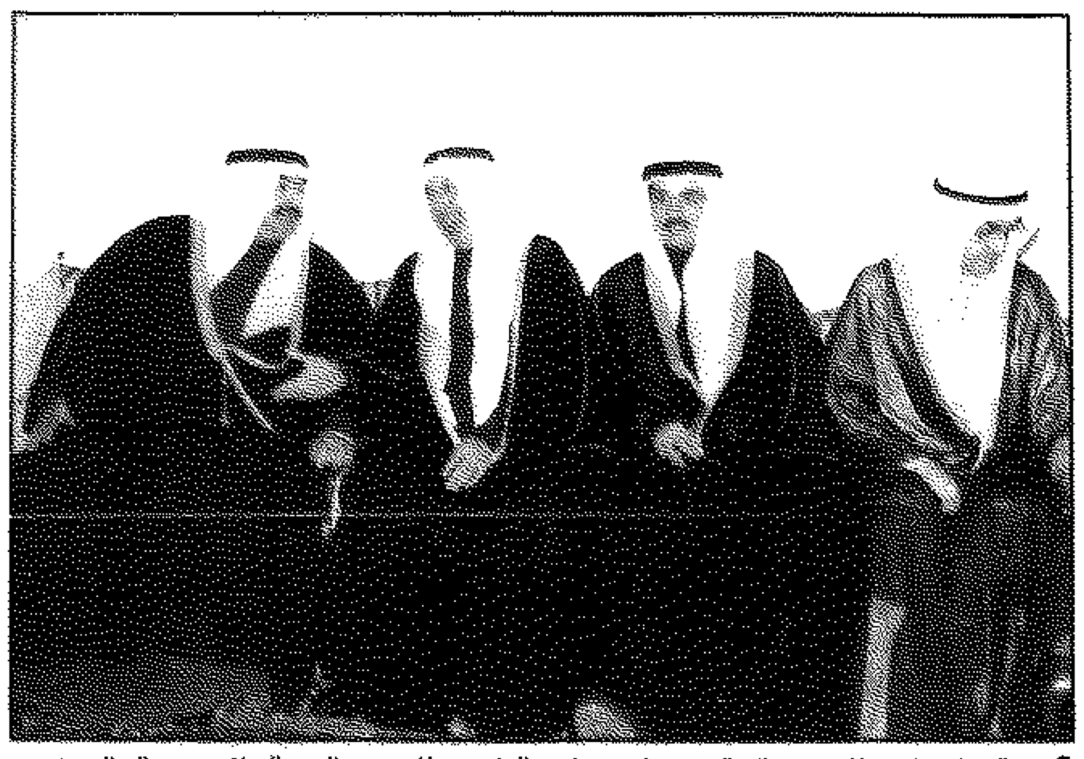
● من اليسار: ناصر المحمد ، والد العروس احمد راشد الهارون ، المعرس خالد ووالد المعرس سالم النصف

● من اليمين: والد العروس ، يوسف ابراهيم الغانم - مبارك عبدالله الاحمد ، عبدالله يوسف الغانم ، حمود النصف و خليفة طلال الجري

● جابر عبدالله الجابر يبارك

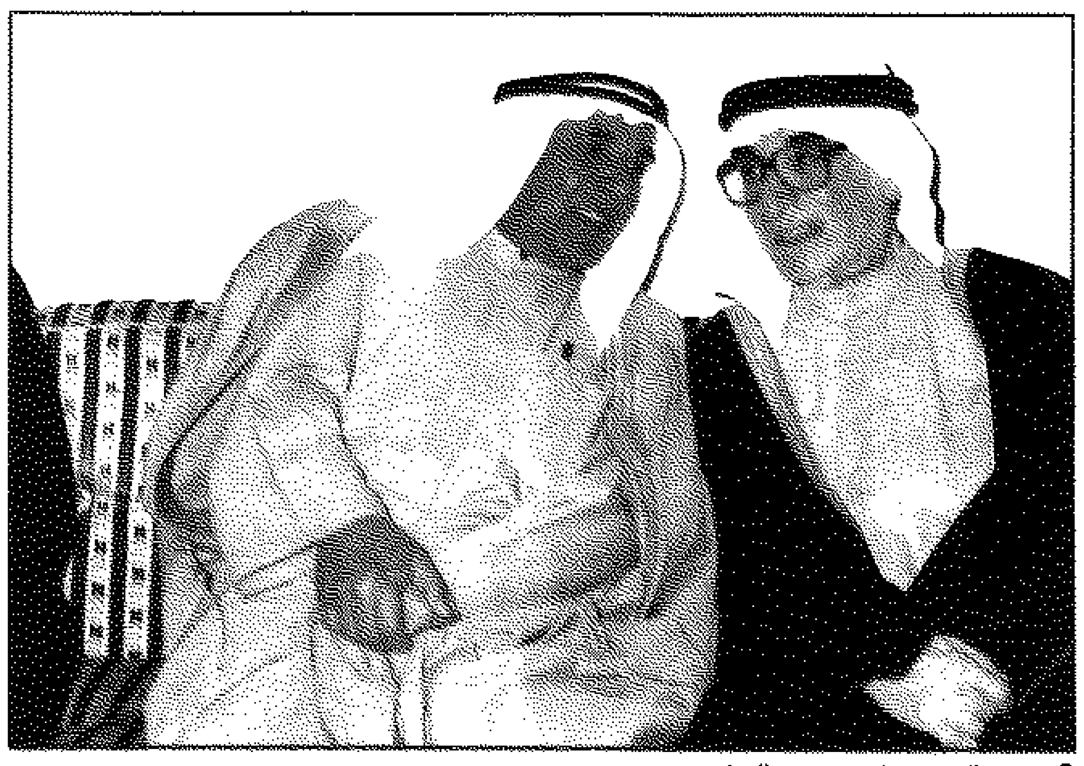
● جاسم الصقر وناصر محمد الساير

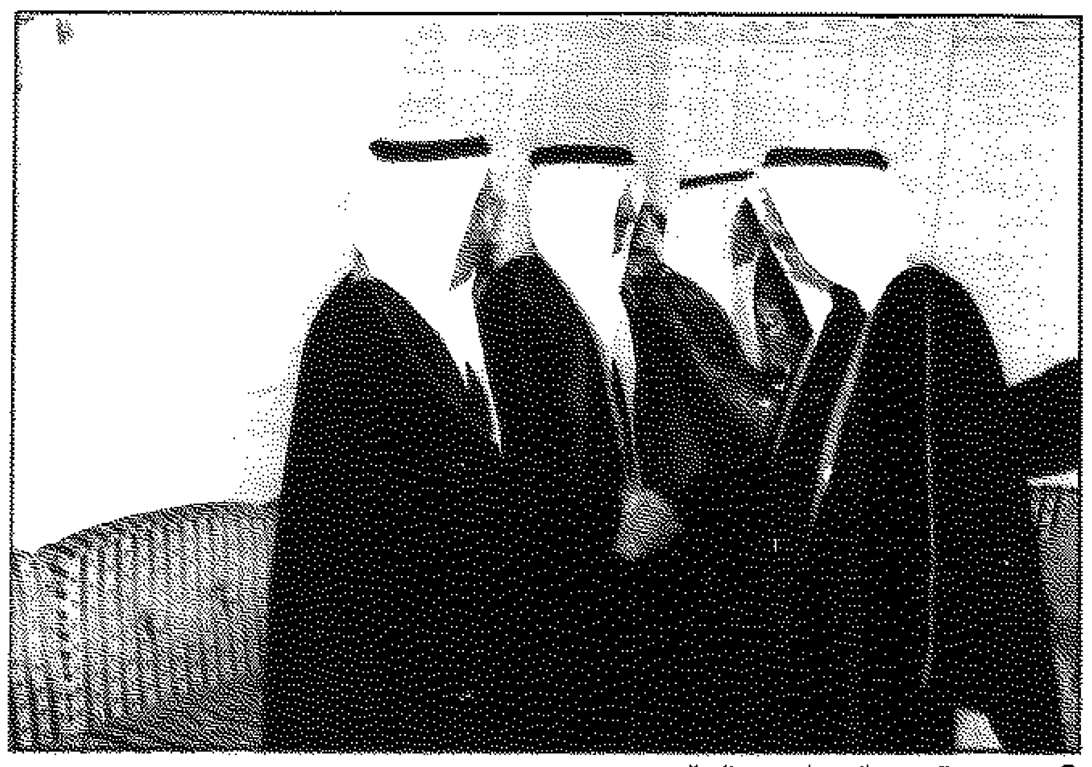
● محمد عبدالرحمن البحر يهنئ والد العروس

افراح النصف والهارون

احتفل سالم النصف بزفاف نجله خالد الى كريمة احمد راشد الهارون واقام بالمناسبة حفل استقبال في ديوان النصف حضره حشد من الوجوه السياسية والاقتصادية والاجتماعية اضافة الى الاهل والاقارب والاسر الصديقة.

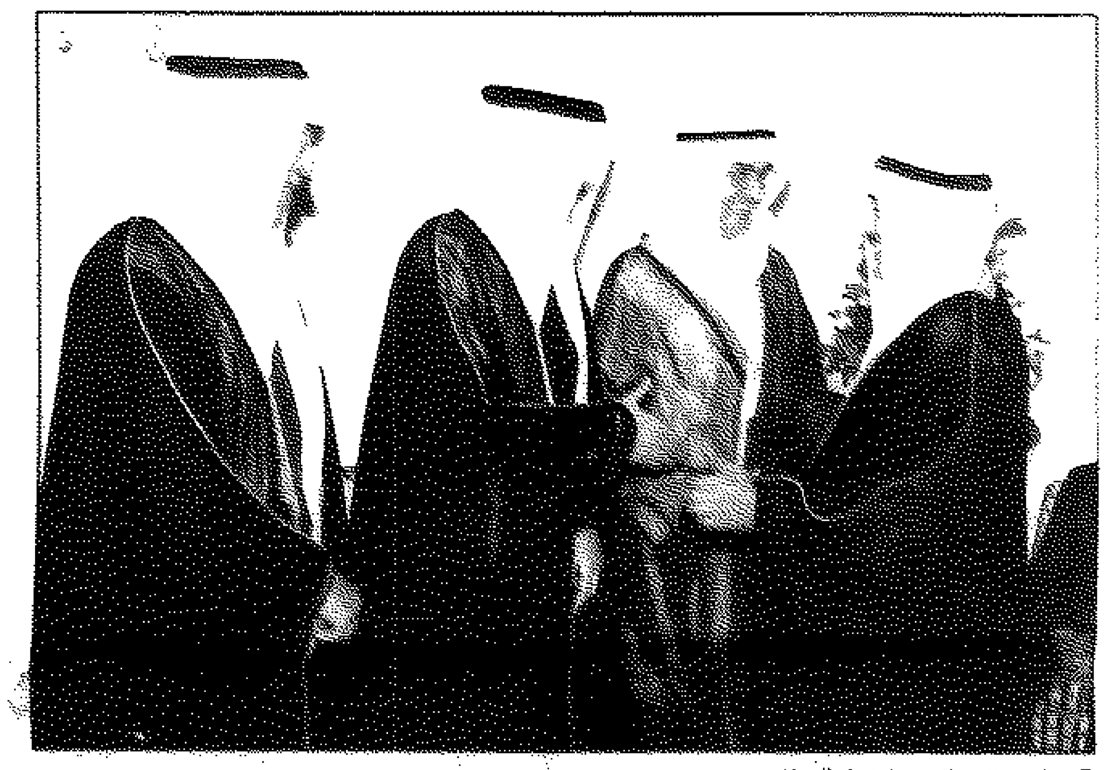
● جاسم الخرافي يبارك لوالد المعرس

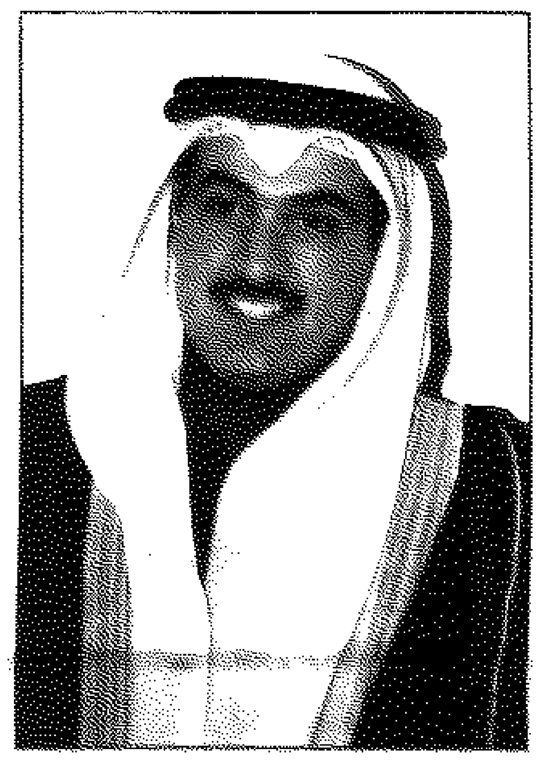
● المعرس خالد سالم النصف

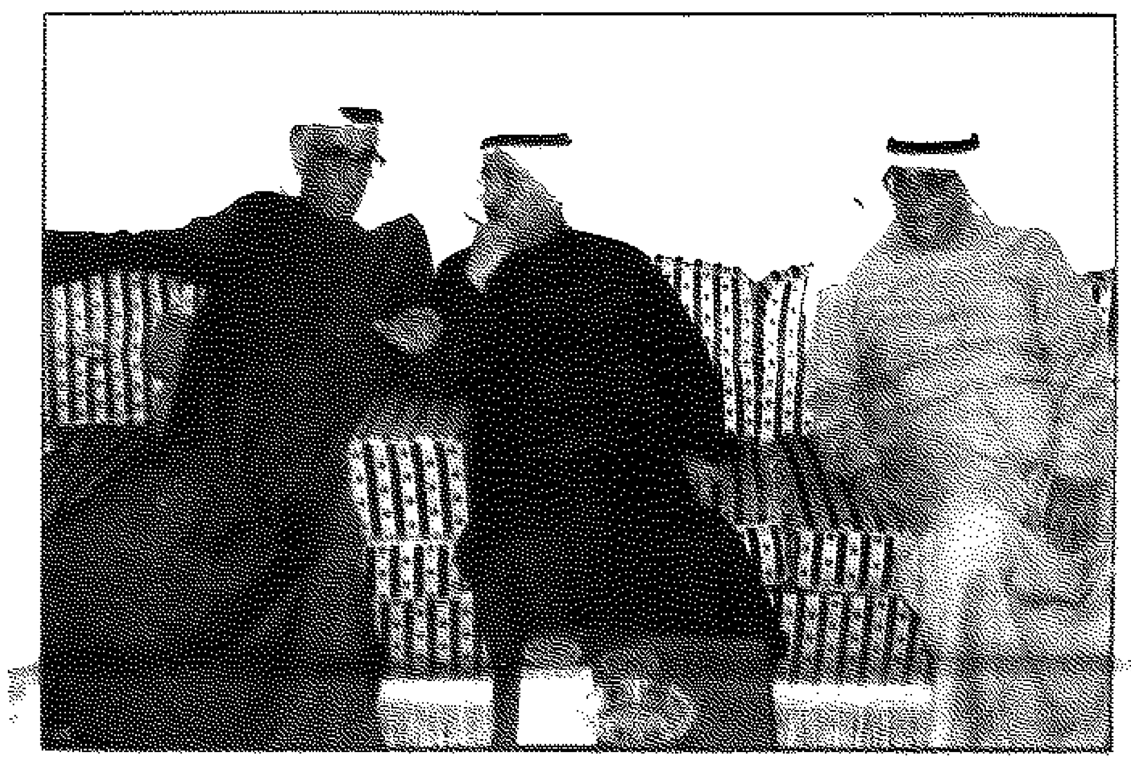
● من اليسار حمود النصف ، عبدالعزيز الشايع و سعود العوزان

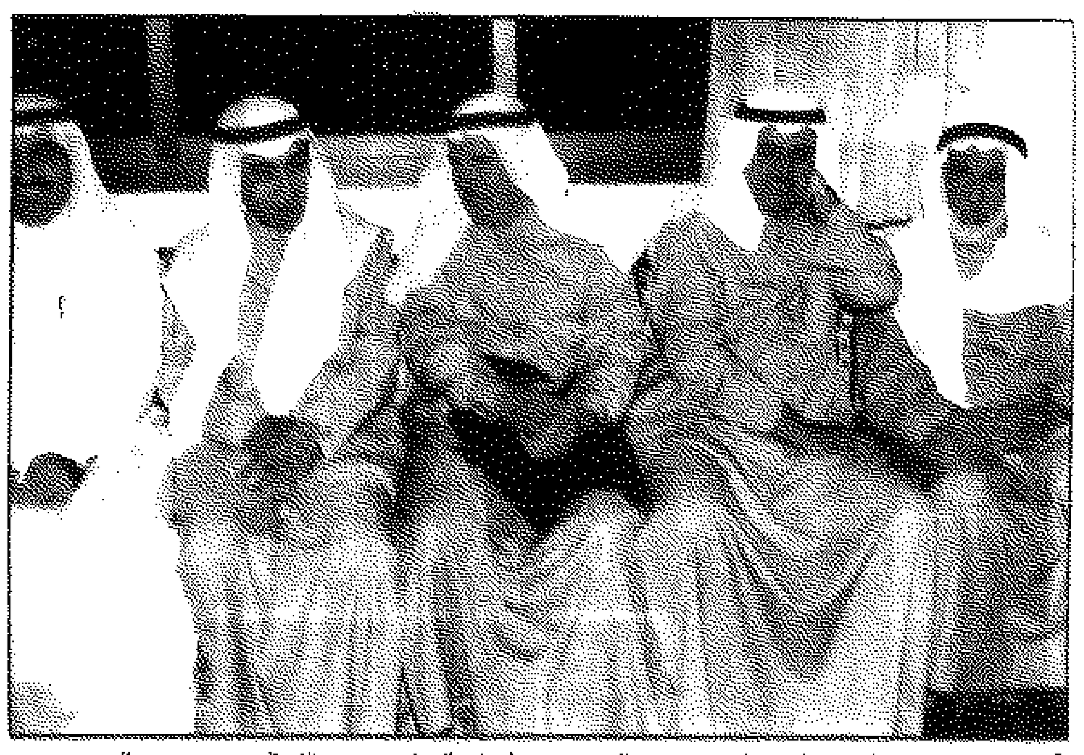
● من اليسار عبداللطيف الروضان ، يوسف النصف ، سليمان الشاهين ، عبدالله الرومي وحمود الرومي

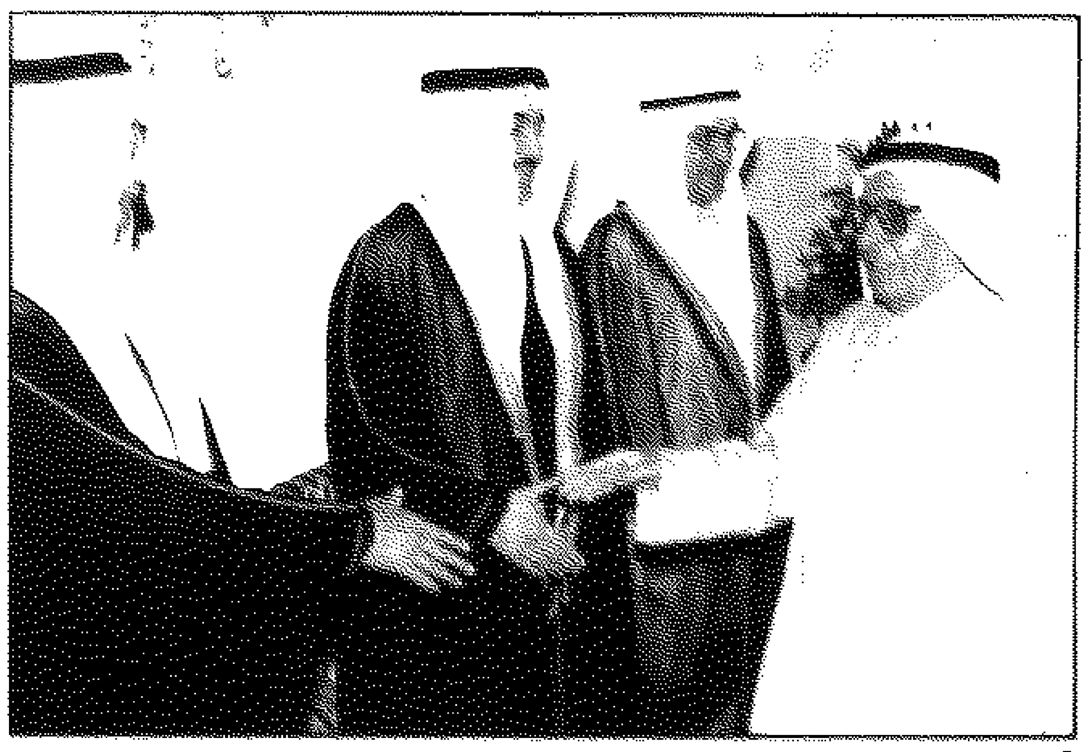
● تهنئة من مرزوق العبدالوهاب

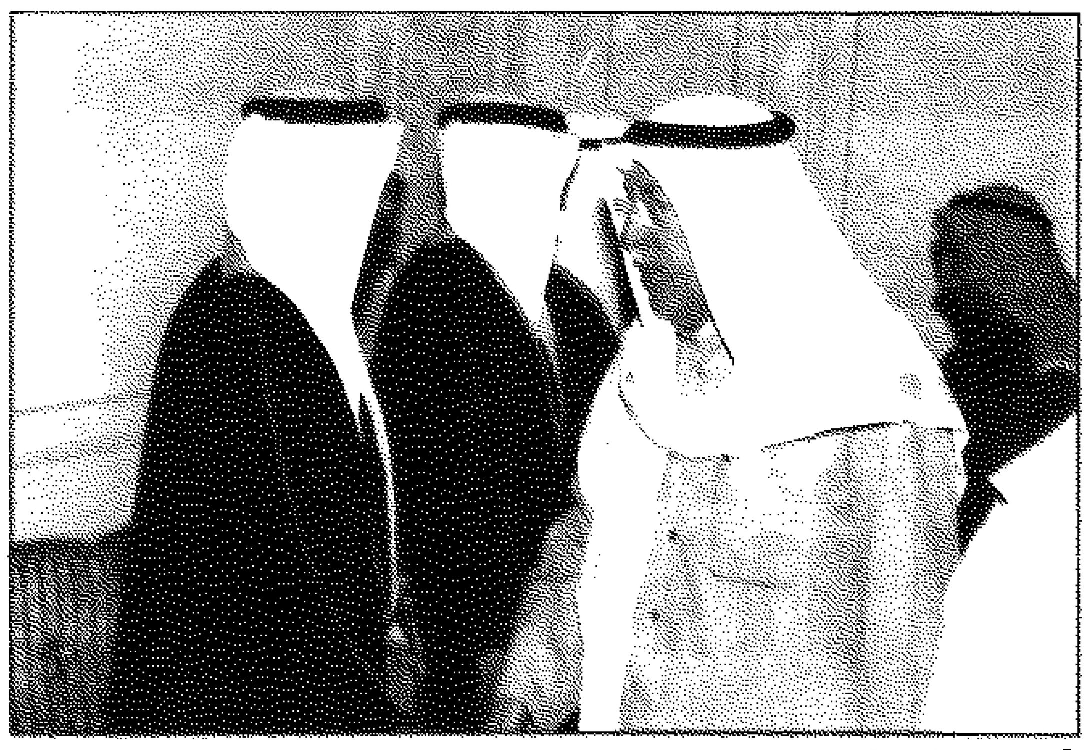
● ويوسف احمد الصقر

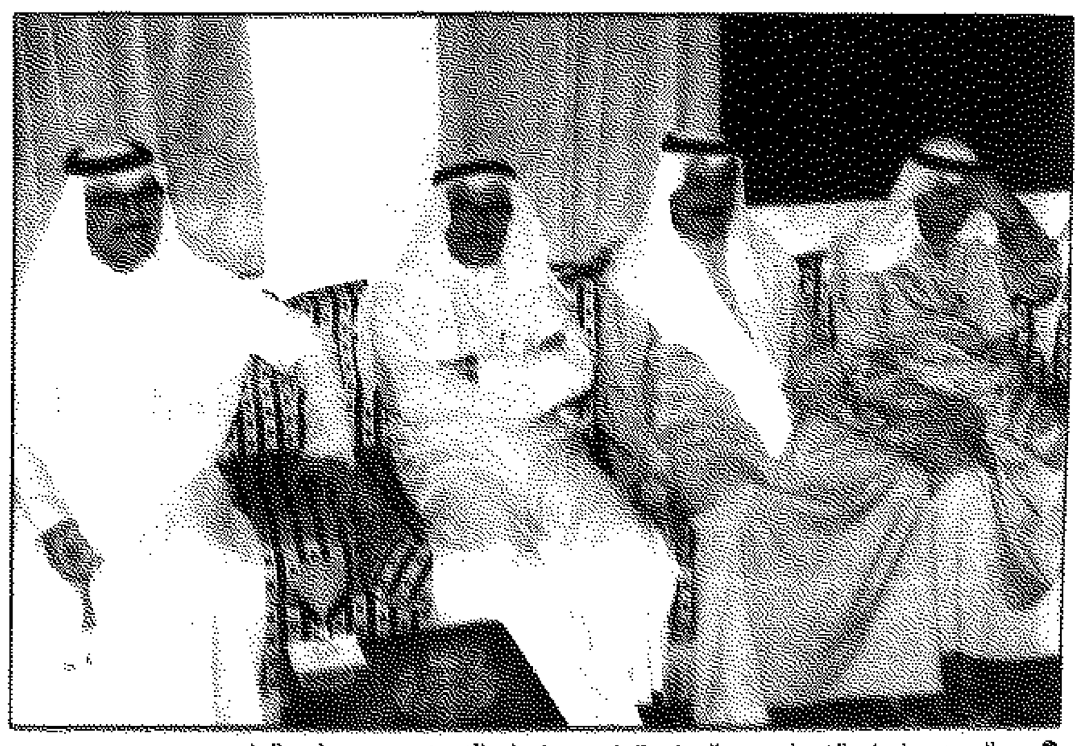
● من اليمين: سليمان القصام ، عبدالوهاب الهارون ، غسان النصف ود. مساعد الهارون

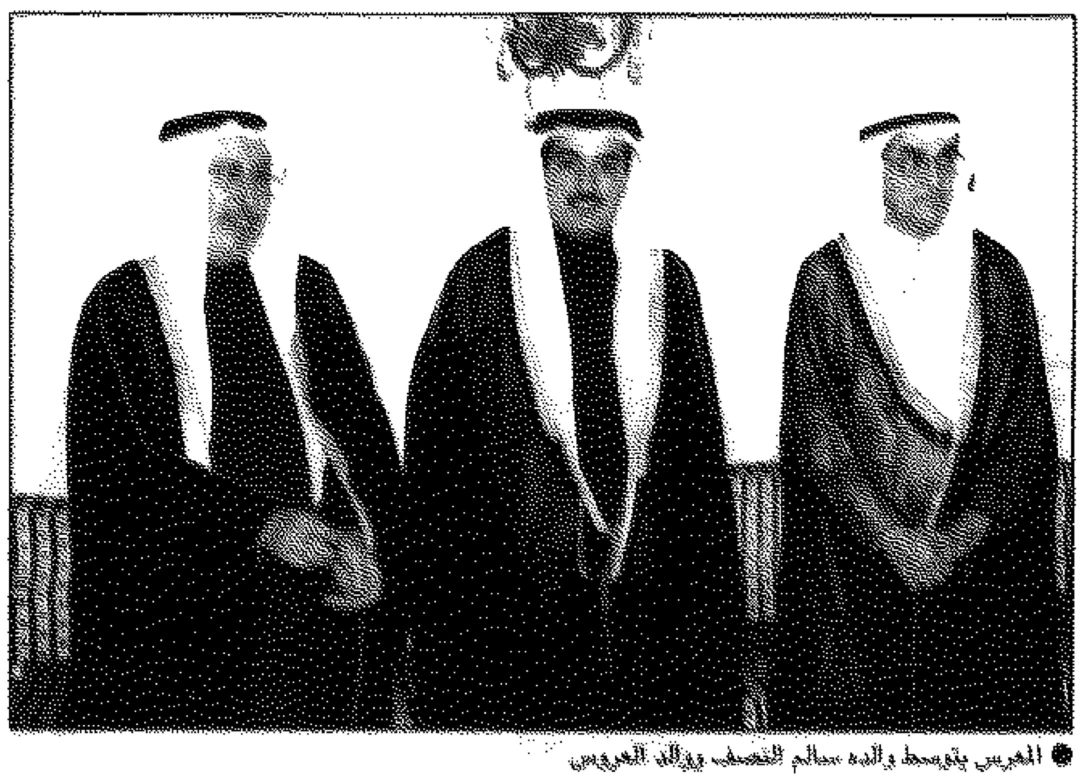
● المعرس يتوسط والده سالم النصف ووالد العروس

● د. هلال الساير يقدم التهاني للمعرس

● المعرس بين ذويه

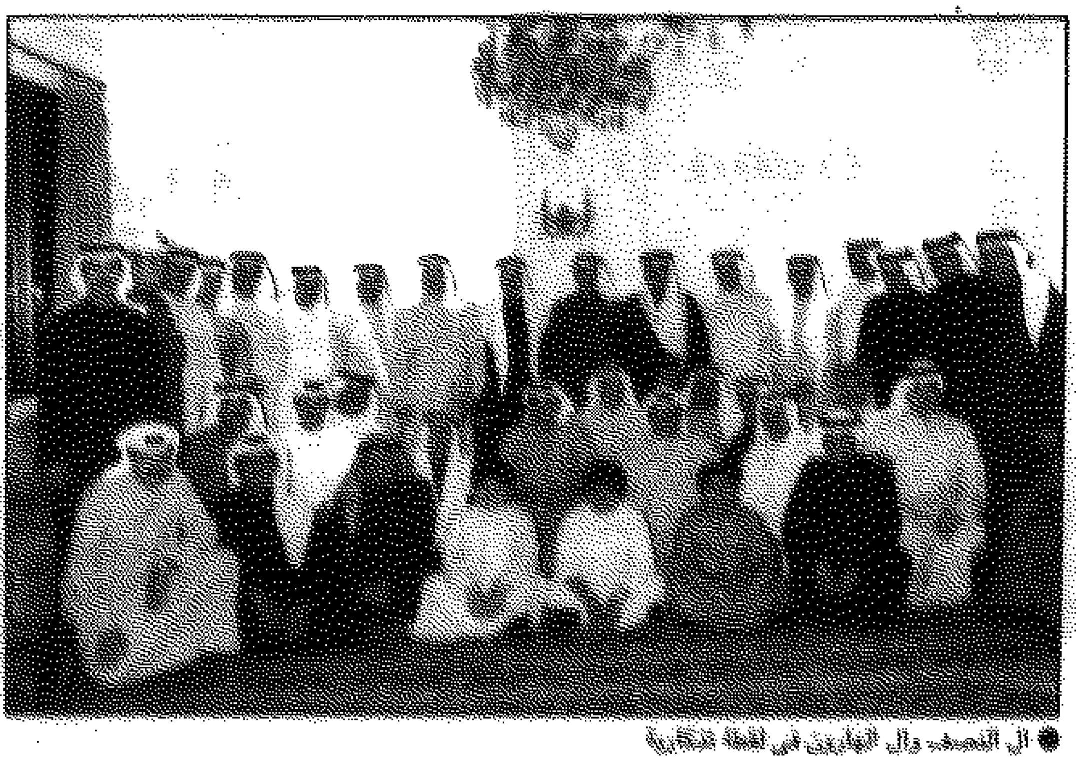
● آل النصف وآل الهارون في لقطة تذكارية

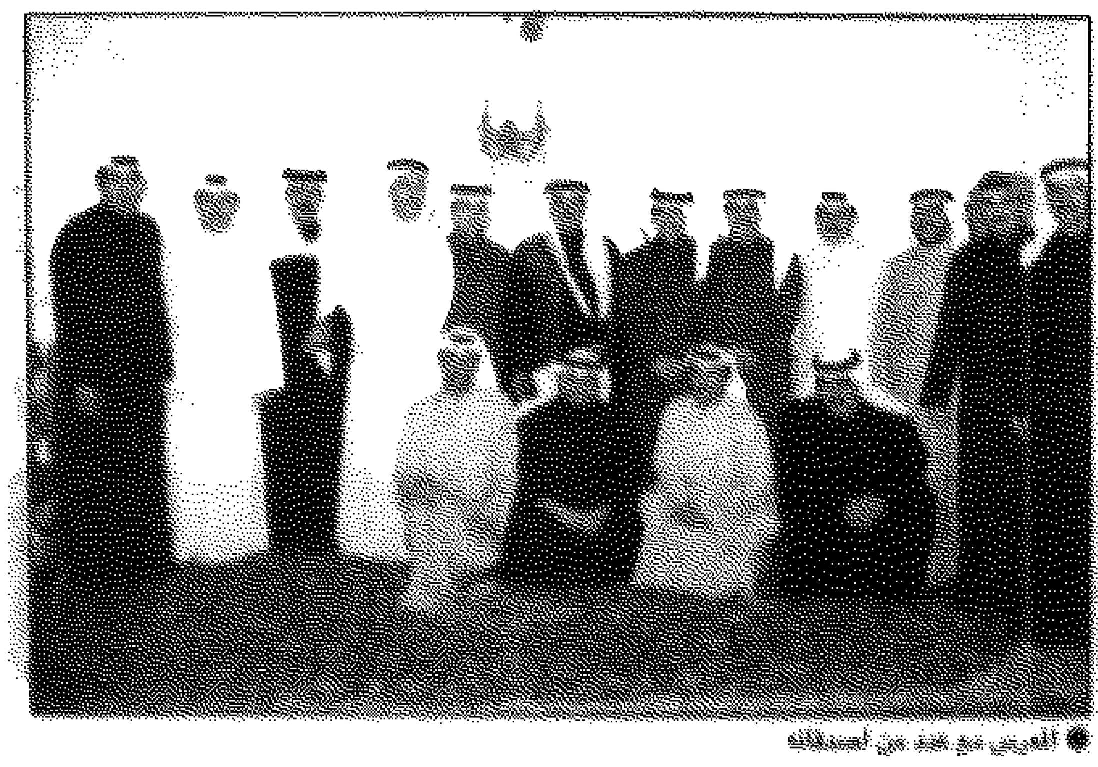
● المعرس مع عدد من اصدقائه

الاقتصاد والمال

مؤشر البنك الوطني للبورصة

الثلاثاء ١٩٩٨/٣/١٧	الاربعاء ١٩٩٨/٣/١٨	الفرق
1794.8	1781.6	▼ 13.2

□ يحتسب المؤشر على اساس اسعار الاقفال وعدد الاسهم قيد التداول لجميع الشركات المدرجة في البورصة وتاريخ الاساس هو ٢٨ ديسمبر ٩٤ = ١٠٠٠ نقطة

مؤشر الشال للبورصة

		الفرق	
الاربعاء ٩٨/٣/١٨	الثلاثاء ٩٨/٣/١٧	نقطة	٪
174.7	175.9	-1.2	-0.7
الاربعاء ٩٧/١٢/٣١	193	-18.3	-9.5

مؤشر الشال هو مؤشر قيمة يتضمن 43 شركة مسجلة في البورصة وتاريخ الاساس هو ١٩٩٠/٨/١ = ١٠٠ نقطة

في لقاء لرجال الأعمال الكويتيين والبرازيليين

العيبان: احتياطي البرازيل من الحديد يكفي مصانع العالم لمدة ٨٠٠ سنة

● احمد الهارون

● العيبان وسرحان أثناء توقيع الاتفاق وتبادل الهدايا التذكارية

● جانب من المشاركين في اللقاء

■ سرحان: ١٠٧٥ بليونا حجم الاستثمارات الأجنبية و٨٠٠ بليون الناتج القومي الإجمالي في البرازيل

■ الهارون: أهمية خاصة للقاء تحقيقاً لمصالح مشتركة والتعرف على الفرص المتاحة

كتب حسن ملاك:

وقعت غرفة تجارة وصناعة الكويت مع الغرفة التجارية العربية البرازيلية امس بروتوكولا للتعاون الثنائي بهدف تذليل كافة الصعوبات التي تعترض العلاقات التجارية بين الكويت والبرازيل وزيادة حجم التبادل التجاري بينهما ووقع الاتفاق عن الجانب الكويتي سليمان العيبان فيما وقعه عن الجانب البرازيلي اورلاند وسرحان ووصف أمين الصندوق الفخري لغرفة تجارة وصناعة الكويت سليمان العيبان البرازيل بانها من اكثر الاسواق الناشئة جذباً للاستثمارات ورؤوس الأموال الأجنبية لما تتمتع به من مزايا مشجعة ياتي في مقدمتها الاستقرار السياسي والمناخ الاقتصادي المناسب.

وقال العيبان في كلمة القاها ضمن فعاليات ملتقى رجال الأعمال الكويتيين والبرازيليين ان البرازيل تضم كافة المناخات والتضاريس والثروات الطبيعية وكل انواع الغابات والانهار مثل منطقة الأمازون التي تضم اكثر من ٢٥٠٠ نوع من الاسماك و٧٠٠٠ صنف من الطيور و٥٠ الف فصيلة من النباتات فضلاً عن كونها اكبر منتج للبن في العالم وثاني اكبر منتج للصويا، واكبر منتجي العالم للسكر والقطن والذرة والحمضيات والخضار واللحوم.

خام الحديد

واشار العيبان إلى ان احتياطي البرازيل من خام الحديد يكفي لامداد مصانع الفولاذ في العالم لمدة ٨٠٠ سنة ومخزونها من الأورانيوم يزيد عن ٧ ٪ من المخزون العالمي، وان الاستمارات التي توظف في قطاع النفط جعلته يكفي أكثر من ٦٠٪ من حاجة البلاد مشيراً إلى ان قيمة صادرات البرازيل وصلت إلى ٥٠ بليون دولار وان اكثر من ثلثيها صادرات صناعية واكثر من نصفها يتجه إلى دول الاتحاد الاوروبي وأميركا الشمالية واليابان.

صناعات ثقيلة

واوضح ان البرازيل تبني كل وسائل الملاحة من السفن الصغيرة إلى ناقلات النفط العملاقة وتصدر السيارات وتصنع الطائرات المدنية والعسكرية وتنتج الالكترونيات والبتروكيماويات والآلات الثقيلة وان دخل الفرد فيها يزيد على ٣٥٠٠ دولار سنوياً.

وقال ان زيارة الوفد البرازيلي الحالية إلى الكويت تمثل فرصة ثمينة لبحث السبل الكفيلة بتعزيز العلاقات بين القطاع الخاص الكويتي والبرازيلي في اطار ما تقوم به البرازيل نحو الحرية الاقتصادية وخفض الرسوم الجمركية وتطوير السياسات الضريبية، ووضع حوافز للتصدير وتنفيذ برنامج ضخم للتخصيص.

الفرص الاستثمارية

بعد ذلك تحدث رئيس الغرفة التجارية العربية البرازيلية اورلاندو سرحان عن الفرص الاستثمارية في البرازيل والناجمة عن خصخصة شركات القطاع العام فضلاً عن الامكانات الاقتصادية الكبيرة التي تتمتع بها البرازيل كونها تحتل المرتبة العاشرة بين أكبر اقتصادات العالم بعد ان شهد الناتج القومي الإجمالي قفزة كبيرة من ٥٦١ بليون دولار عام ٩٤ إلى ٨٠٠ بليون دولار عام ٩٧ متوقعاً ان يصل مقدار النمو الاقتصادي إلى ٥٪ سنوياً عام ٢٠٠٠.

اجتذاب رؤوس الأموال

ونوه سرحان باهمية اجتذاب رؤوس الاموال الاجنبية المباشرة بعد ان وصلت قيمة الاستثمارات الاجنبية في البرازيل إلى ١٧٠٥ بلايين دولار عام ٩٧ بعد ان كانت ٩٠٥ بلايين دولار عام ٩٦.

وقال لقد اعتبرت الصناعة البرازيلية في المرتبة الثانية في العالم خلال السنة المالية ٩٧ بعد ان تم انتاج مليوني سيارة فيما تتوقع الحكومة ان يرتفع هذا الانتاج إلى ٤ ملايين سيارة عام ٢٠٠٠.

وعلى صعيد التجارة الخارجية ذكر سرحان ان قيمة الصادرات البرازيلية بلغت ٥٣ بليون دولار عام ٩٧ مقابل ٤٤ بليون دولار عام ٩٤ فيما يتوقع ان يصل حجم هذه الصادرات إلى ٨٠ بليونا عام ٢٠٠٠ وقال ان حجم الاستيراد وصل إلى ٦٢ بليون دولار عام ٩٧ مقابل ٣٣ بليون دولار عام ٩٤ متوقعاً ان يقفز إلى ٧٥ بليون دولار عام ٢٠٠٠

احتياطي العملات

واكد على ان البرازيل قد تخطت الازمات التي مرت بها الاسواق الاسيوية من غير ان تقوم بخفض قيمة عملتها مشيراً إلى ان احتياطاتها من العملات الصعبة بلغت ٥٨ بليون دولار في يناير الماضي بعد ان كانت ٥٢ بليون دولار في ديسمبر من عام ٩٧.

وخلص إلى القول ان الهدف الرئيسي من الندوة هو التوصل إلى استراتيجية للتقارب التجاري والاقتصادي بين الغرفة التجارية العربية البرازيلية ورجال الأعمال الكويتيين ممثلين بغرفة تجارة وصناعة الكويت لتصبح العلاقة اكثر فعالية لما فيه خير الطرفين ويذكر ان حجم واردات الكويت من البرازيل لا يتجاوز ٦٥ مليون دولار

دور الغرفة

ووصف مدير عام غرفة تجارة وصناعة الكويت احمد الهارون في تصريح خاص هذا اللقاء بانه ذو فائدة كبيرة على طريق تحقيق مصالح مشتركة لكلا الطرفين الكويتي والبرازيلي سواء على الصعيد التجاري أوالصناعي او الاستثماري.

وقال الهارون ان الوفد البرازيلي يضم بين اعضائه مختلف القطاعات الأمر الذي يساعد على التعرف على كافة الفرص الاستثمارية المتاحة وتنمية العلاقات الاقتصادية مشيراً إلى أن البرازيل تعتبر من الدول الهامة اقتصادياً ولديها السلع والبضائع المنافسة في أسواق الكويت.

واكد على الدور الاساسي والكبير الذي تقوم به الغرفة في المجالات التجارية والصناعية والاقتصادية.

مشاكل الأعضاء

وقال ان الغرفة تسعى وبشكل مستمر إلى تلمس مشاكل اعضائها من خلال الحوارات واللقاءات التي تتم مع ممثلي مختلف القطاعات الاقتصادية للتعرف على المشاكل التي يعانون منها وتبني الحلول المناسبة لها بالتعاون والتنسيق مع الجهات الرسمية واشار إلى الاسهامات الكبيرة التي قامت بها الغرفة على صعيد ابداء الراي وتقديم الدراسات والمقترحات الهادفة لتطوير الاقتصاد الوطني خصوصاً في ما يتعلق بقانون المنطقة الحرة والقانون التجاري وبرنامج التخصيص وقانون المناقصات.

وقال ان الغرفة تقوم حالياً بالاعداد لتنظيم المؤتمر الأول لرجال الأعمال الكويتيين في الفترة من ٢٠-٢١ ابريل المقبل برعاية ومشاركة سمو ولي العهد ورئيس مجلس الوزراء الشيخ سعد العبد الله السالم الصباح حيث سيتناول المؤتمر المشاكل والعقبات التي تعترض القطاع الخاص للقيام بدوره في المجال الاقتصادي والتنموي والاجتماعي.

والجدير بالذكر ان الوفد التجاري البرازيلي بدأ زيارته للبلاد أمس الأول برئاسة رئيس الغرفة التجارية العربية البرازيلية اورلاند و سرحان ضمن جولة خليجية تشمل كذلك كلا من السعودية والإمارات.

دعوة لحضور إجتماع

الجمعية العمومية العادية وغير العادية

لشركة المستثمر الدولي (ش.م.ك.)

يسر مجلس إدارة شركة المستثمر الدولي (ش.م.ك.) دعوة المساهمين الكرام لحضور إجتماع الجمعية العمومية العادية الخامسة وإجتماع الجمعية العمومية غير العادية والذي تقرر عقدهما يوم الثلاثاء ١٩٩٨/٣/٣١ في تمام الساعة الرابعة والنصف عصرا وذلك بمقر الشركة الكائن في شارع أحمد الجابر مقابل مبنى ديوان المحاسبة الجديد بمنطقة الشرق .

جدول أعمال إجتماع الجمعية العمومية العادية :

١ . سماع تقرير مجلس الإدارة عن السنة المالية المنتهية في ١٩٩٧/١٢/٣١ .
٢ . سماع تقرير مراقبي الحسابات السادة/العيبان والعصيمي وشركاهم والسادة/الفهد والمرزوق عن السنة المالية المنتهية في ١٩٩٧/١٢/٣١ .
٣ . مناقشة الحسابات الختامية والميزانية العمومية للسنة المالية المنتهية في ١٩٩٧/١٢/٣١ والمصادقة عليها.
٤ . الموافقة على المعاملات مع الأطراف ذات العلاقة .
٥ . إخلاء طرف السادة أعضاء مجلس الإدارة وإبراء ذمتهم عن كل ما يتعلق بتصرفاتهم القانونية عن السنة المالية المنتهية في ١٩٩٧/١٢/٣١ .
٦ . الموافقة على إقتراح مجلس الإدارة بتوزيع أرباح نقدية للمساهمين بنسبة ١٥٪ من قيمة السهم الاسمية (بواقع ١٥ فلس للسهم الواحد)عن السنة المالية المنتهية في ١٩٩٧/١٢/٣١ .
٧ . تجديد الموافقة على تفويض مجلس الإدارة بشراء أسهم الشركة بما لا يتجاوز ١٠٪ من عدد أسهمها وفقا للمرسوم بالقانون رقم ١٣٢ لسنة ١٩٨٦ وقرار وزير التجارة رقم ٨٧/١٠ الصادر تنفيذا له .
٨ . تعيين أو إعادة تعيين مراقبي حسابات الشركة وتخويل مجلس الإدارة بتحديد أتعابهما للسنة المالية المنتهية في ١٩٩٨/١٢/٣١ .

جدول أعمال إجتماع الجمعية العمومية الغير عادية :

١- تعديل المادة ٦ من النظام الأساسي.
٢- تعديل المادة ٣٠ من النظام الأساسي.

يرجى من السادة المساهمين الكرام المسجلين بسجلات الشركة بتاريخ انعقاد الجمعية العامة أو موكليهم الراغبين في الحضور مراجعة الشركة لاستلام بطاقة الحضور للاستفسار هاتف: ٢٤٣٧٠٧٠

المستثمر الدولي

شركة الشعيبة للصناعات الورقية ش.م.ك

دعوة لاجتماع الجمعية العمومية العادية

يسر مجلس إدارة الشركة دعوة السادة المساهمين لحضور إجتماع الجمعية العمومية العادية الذي سيعقد في تمام الساعة الحادية عشرة من صباح يوم السبت الموافق ٤ ابريل ١٩٩٨ بمقر وزارة التجارة والصناعة - مجمع الوزارات، الدور الأول، بلوك ٢، القاعة الكبرى، وذلك لمناقشة جدول الأعمال التالي:

١. سماع تقرير مجلس الإدارة عن نشاط الشركة للسنة المنتهية في ٣١ /١٢/ ١٩٩٧ والمصادقة عليه.
٢. سماع تقرير مراقبي الحسابات عن السنة المنتهية في ١٩٩٧/١٢/٣١ والمصادقة عليه.
٣. مناقشة الحسابات الختامية والميزانية العمومية للسنة المنتهية في ١٩٩٧/١٢/٣١ والمصادقة عليها.
٤. الموافقة على إقتراح مجلس الإدارة بالآتي:
- توزيع ارباح نقدية بواقع ٤٥٪ من راس المال بواقع ٤٥ فلساً للسهم.
- إيقاف التحويل إلى الإحتياطي الإجباري وفقاً للمادة (١٦٧) من قانون الشركات رقم (١٥) لسنة ١٩٦٠ حيث بلغ الإحتياطي أكثر من نصف رأس المال.
- إيقاف التحويل للإحتياطي الإختياري هذا العام وتحويل مبلغ ٤٩١١ ديناراً من الإحتياطي الإختياري إلى الأرباح.
٥. إخلاء طرف السادة أعضاء مجلس الإدارة وإبراء ذمتهم فيما يتعلق بتصرفاتهم القانونية عن السنة المنتهية ١٩٩٧/١٢/٣١.
٦. تعيين أو إعادة تعيين مراقبي الحسابات لعام ١٩٩٨ وتفويض مجلس الإدارة بتحديد أتعابهما.
٧. تجديد تفويض مجلس الإدارة لشراء ١٠٪ من أسهم الشركة، وتحديد مدة التفويض بثمانية عشر شهراً وذلك وفقاً لما ينص عليه القانون رقم (٨٦/١٣٢) والقرارات التنفيذية للقانون المذكور.

يرجى من السادة المساهمين الراغبين بالحضور او من ينوب عنهم مراجعة: السادة/ مكتب بدر البزيع وشركاه - قسم تأسيس الشركات - الكائن في الشرق - شارع الشهداء - دوار عبدالعزيز... هاتف رقم ٢٤١٨٨٤٩ - ٢٤٤٥١٥٨، مصطحبين معهم شهادات الأسهم أو بطاقات التحويل لاستلام بطاقات الحضور واستمارات التوكيل، وذلك حتى دوام نهاية يوم الخميس ١٩٩٨/٤/٢.

رئيس مجلس الإدارة

يفتتح في ٢٠ أبريل ويستمر ١٢ يوما

المضف يرعى معرض المنتجات المصرية

■ ١٠٠ مؤسسة مشاركة تعرض مختلف المنتجات

يرعى وزير التجارة والصناعة جاسم المضف «معرض المنتجات المصرية المتميزة» الذي تقيمه شركة معرض الكويت الدولي خلال الفترة من ٢٠ ابريل المقبل ويستمر ١٢ يوما.

وقال المدير العام لمؤسسة اخبار اليوم المصرية «الجهة المنظمة للمعرض» هاني احمد كامل في تصريح صحفي تلقته وكالة الانباء الكويتية «كونا» ان فترة اقامة المعرض ستتزامن مع زيارة وزير التجارة والتموين المصري الدكتور احمد الجويلي للكويت لتوقيع الاتفاق التجاري بين جمهورية مصر العربية ودولة الكويت لتحرير التجارة بين البلدين خلال السنوات الخمس المقبلة اضافة الى توقيع مذكرتي تفاهم للتعاون في مجالات المفاوضات التجارية والمواصفات والمقاييس.

مشاركة واسعة

واضاف كامل ان المعرض ستشارك فيه ما يزيد على ١٠٠ شركة ومؤسسة ومصنع وهيئة تمثل مختلف القطاعات الانتاجية والخدمية في مصر وتعرض احدث انتاجها من الملابس الجاهزة والادوات المنزلية والصناعات الجلدية.

كما تتضمن معروضاتها «صناعات الالمنيوم والمواد الغذائية والصناعات التقليدية اليدوية والاثاث الخشبي ولوازم الديكور والسيراميك والادوات الصحية ومستلزمات البناء والمفروشات والسجاد وانظمة الاضاءة الحديثة والشريات والسلع الهندسية والالكترونية والادوية وادوات التجميل والاعشاب الطبية والخدمات المصرفية والتامينية وغيرها من المنتجات.

● وزير التجارة

وذكر ان المعرض ياتي مكملا لمسيرة النجاح في سلسلة المعارض المصرية التي استضافتها الكويت منذ تحريرها في عام ٩١ حيث شهد المعرض الماضي نجاحا ملحوظا واستقطب على مدى ايام اقامته ما لا يقل عن ١٠٠ الف زائر متوقعا ان يتجاوز عدد زوار المعرض المقبل هذا العدد بكثير.

تعاون مشترك

واوضح كامل ان المعرض يشكل اضافة جديدة الى مسيرة التعاون المشترك بين البلدين الشقيقين في زيادة حجم الاستثمارات المشتركة ودعم التبادل التجاري الذي يبلغ حاليا حوالي ١٠٠ مليون دولار.

وقال ان الاحصائيات الرسمية تؤكد التنامي المستمر والمتنوع في المجالات الاستثمارية بين البلدين حيث يقدر حجم استثمارات القطاع الخاص الكويتي في مصر بحوالي بليوني جنيه مصري متركزة في عدد من المشروعات الاستثمارية في مجال السياحة والعقار والصناعة.

واضاف ان هذه المشروعات تشكل ما نسبته ٢٢.٦ بالمئة من جملة الاستثمارات العربية في الجمهورية التي تبلغ حوالي ١٠ بلايين جنيه.

واشار الى عدد المشروعات الكويتية بلغ ١٤٨ مشروعا منها ٥٢ مشروعا في القطاع الصناعي فقط.

كما شهدت العلاقات المصرية - الكويتية في الآونة الاخيرة اهتماما خاصا بالمشروعات الحرفية الصغيرة كاحد روافد الصناعة الحديثة حيث وقعت مؤخرا الهيئة العامة للتعليم التطبيقي والتدريب في دولة الكويت مع الصندوق العربي للتنمية المصري بروتوكولا للتعاون المشترك في مجال التدريب على تاسيس المشروعات الصناعية الصغيرة. وشاركت الكويت بجناح متميز في سوق القاهرة الدولي في دورته الـ ٣١ الذي اقيم في الحادي عشر من الشهر الحالي.

قيمتهما ٢٤ مليون دينار

الصندوق العربي يقدم قرضين لمشاريع إنمائية في مصر

اجتمع رئيس الصندوق العربي للانماء الاقتصادي والاجتماعي عبداللطيف الحمد في القاهرة امس مع رئيس الوزراء المصري الدكتور كمال الجنزوري.

وقال الحمد في تصريح للصحافيين انه بحث مع الدكتور الجنزوري مساهمة الصندوق من خلال القروض الميسرة في تمويل جانب من المشروعات التي تقوم بها مصر في عدة مناطق من بينها مشروع جنوب الوادي المعروف باسم مشروع «توشكى».

يذكر ان مشروع «توشكى» يعتبر احد المشاريع الكبرى التي تعلق عليها الحكومة المصرية امالا واسعة عند الانتهاء من انجازه في فتح فرص استثمار وعمل جديدة اضافة الى امكانية استيعابه توطين نحو ثلاثة ملايين نسمة وخلق مجتمعات جديدة.

ويتمثل المشروع في شق قناة جديدة لنهر النيل عبر الصحراء بطول نحو ٣٠٠ كيلومتر واستغلال الاراضي التي حول المجرى في الزراعة بعد استصلاحها من خلال القطاعين الحكومي والخاص الذي يعتمد في جوانب كثيرة منه على الاستثمارات الخارجية.

قروض ميسرة

من جانبه اشاد وزير قطاع الاعمال المصري الدكتور عاطف عبيد في تصريح مماثل بالتعاون القائم بين بلاده والصندوق الذي يتخذ من دولة الكويت مقرا له، مشيرا الى ان مصر حصلت على قروض ميسرة من الصندوق بلغت خلال السنوات القليلة الماضية حوالي اربعة بلايين جنيه ما يعادل نحو بليون و٣٠٠ مليون دولار اميركي.

ومن المنتظر ان يشارك الحمد خلال وجوده في القاهرة في مؤتمر ينظمه احد مراكز الدراسات المصرية غدا تحت عنوان (شرق اسيا معجزة ام سراب).

وعلى صعيد متصل وقع الصندوق امس اتفاقيتي قرضيتي مع مصر لصالح كل من الصندوق الاجتماعي للتنمية وجامعة القاهرة.

وتبلغ القيمة الاجمالية للقرضين ٢٤ مليون دينار كويتي بفائدة سنوية قدرها ٣٪ وتسدد على مدى خمسة وعشرين عاما بما فيهما فترتا امهال مدتهما سبع سنوات للقرض الاول وست سنوات للثاني.

● عبداللطيف الحمد

● عاطف عبيد

الاتفاقية الاولى

وتتعلق الاتفاقية الاولى: بمشروع الصندوق الاجتماعي للتنمية (المرحلة الثانية) وتبلغ قيمة القرض واحدا وعشرين مليون دينار كويتي، ويهدف المشروع الى مساندة جهود الحكومة من اجل تنفيذ برامج تساعد على تقليل الآثار الجانبية لسياسة الاصلاح الاقتصادي، وتوفير الآليات التنفيذية لتخفيف الاعباء على المواطنين عن طريق ايجاد فرص عمل وتخفيف البطالة بين الشباب ورفع المستوى المعيشي للفئات المستهدفة ودعم دور القطاع الخاص في التنمية الاقتصادية. ويشتمل المشروع على برنامج تنمية المشروعات وبرنامج تنمية المجتمع وبرنامج الاشغال العامة وبرنامج التشغيل والتدريب التحويلي وبرنامج التنمية المؤسسية.

الاتفاقية الثانية

اما الاتفاقية الثانية: فتتصل بمشروع مركز امراض الكبد، وتبلغ قيمة القرض ثلاثة ملايين دينار كويتي، ويهدف المشروع الى انشاء مركز متكامل في مدينة السادس من اكتوبر، لعلاج امراض الكبد، وتزويده بكافة التجهيزات والمعدات المتطورة اللازمة لتوفير العلاج اليومي لما بين ١٥٠ و٢٠٠ مريض والمعالجة السريرية لحوالي ٤٠٠٠ مريض، ويشتمل المشروع على الانشاءات والاثاث والتجهيزات الطبية والخدمات الفنية وبهذين القرضين تبلغ مساهمة الصندوق في تمويل مشاريع التنمية في جمهورية مصر العربية حوالي ٤٣٩.١٥ مليون دينار كويتي.

يجمع بين متخذي القرار والصحافة والاعلام

مؤتمر الاعلام والاقتصاد يبدأ في ١٣ أبريل المقبل

تنظم وكالة الانباء الكويتية بالتعاون مع مركز البحوث العربية خلال الفترة من ١٣ - ١٤ ابريل المقبل مؤتمر الاعلام والاقتصاد وهو المؤتمر الاول من نوعه في الشرق الاوسط الذي يجمع بين الصحافة والاعلام المرئي والمسموع وبين متخذي القرار والمهتمين بالحركة الاقتصادية الكويتية في القطاعين الحكومي والاهلي.

ويتطرق المؤتمر الى دور الاعلام في دعم الاقتصاد من ناحية تناول القضايا الاعلامية ذات الطابع الحيوي والصلة المباشرة بعالم الاقتصاد الكويتي من خلال محاور عدة تصب جميعها في قالب دعم التجارة والاقتصاد الكويتي والمساهمة في عمليات تطويره نحو مواكبة التوجهات العالمية. بالاضافة الى دور رجال الاقتصاد ومتخذي القرار في تسهيل مهمة الاعلام وموافاتهم بالخبر والمعلومة.

قضايا

وذكر د. علي الشمالي انه سيتم مناقشة قضايا المؤتمر ضمن جلسات حوار مشترك بين نخبة من رجال الاقتصاد والاعلام لتبادل وجهات النظر وعرض الحقائق ذات الصلة بين الاعلام الكويتي والاقتصاد والتجارة الكويتية وذلك عبر محاور رئيسية تستكشف مستقبل العلاقة وسبل تطويرها والارتقاء بها في خضم التنافس العالمي.

وقال د. الشمالي ان المؤتمر سيشتمل على ست جلسات عمل تتناول الجلسة الاولى اهمية الاعلام في دعم الاقتصاد الكويتي «خطورة الاعلام ودوره في توجيه الاسواق المالية والعقارية ودور الاعلام في تبسيط المواد الاقتصادية للقارئ وتحقيق المعادلة الصعبة بين التبسيط والتخصص والتدفق الاخباري والنقلة النوعية التي تشهدها وكالات الانباء العالمية في تزويد رجال الاعمال والمستثمرين باحدث المعلومات واخر تطورات النشاط الاقتصادي ودور العلاقات العامة والاعلام والمؤسسات الاقتصادية في عرض المواد الصحفية».

الجلسة الثانية

وذكر ان الجلسة الثانية تتناول علاقة الاعلام الكويتي بالمصادر الاقتصادية. علاقة تنافر ام تناغم حيث سيتم طرح اشكالية الثقة بين الطرفين وانعكاسها على الانباء الاقتصادية. دراسة مقارنة بين الاعلام الغربي والاعلام العربي، اقتصاديات الاعلام الحديث، ومحاولة مراكز القرار الهيمنة المباشرة وغير المباشرة على وسائل الاعلام بشتى صنوفها.

واشار الى ان الجلسة الثالثة تتناول علاقة الاعلام في القطاع الخاص ودوره «تفاعل المؤسسات الاقتصادية مع الصحافة الاقتصادية في الصحف اليومية المعوقات التي تواجهها الصحافة وندرة الصحفي المحترف والبدائل المتاحة» واوضح ان الجلسة الرابعة ستتناول الاعلام النفطي «وتقييم واقع الاعلام النفطي في الكويت - الثقافة النفطية في الدول الخليجية - ظاهرة بروز تخصصات جديدة في المراحل التعليمية واقتصاديات النفط» مشيرا الى ان جلستي العمل الخامسة والسادسة ستتطرقان الى مقارنة بين وسائل الاعلام المتعددة «التلفزيون والاذاعة - وكالات الانباء - الصحف الكويتية والمجلات الاسبوعية» وحلقة نقاشية تستضيف رؤساء تحرير الصحف المحلية وممثلين من وزارة المالية والتجارة والصناعة والنفط وكبار المسؤولين في البنوك والمؤسسات الاقتصادية وافاد د. الشمالي بان المؤتمر سيناقش مسالة اقتصاديات الاعلام للمستثمرين كمشروع استثماري.

واكد د. الشمالي على اهمية القطاعات الاقتصادية في عمليات التطور والنمو وتقديم رؤية مستقبلية لدعم دور الاقتصاد الكويتي وتوجيه الاهتمام نحو دور الصحافة والاعلام الكويتي في خدمة جميع جوانب الحياة والتاكيد على مسؤوليات الاعلام والصحافة الكويتية في دعم قضايا البلاد الحيوية بصورة تثير اهتمام الراي العام العالمي وتوجهه نحو متابعة حركات تطور الاقتصاد المحلي وتحديد دور الصحافة والاعلام في عمليات الاستقرار الاجتماعي والاقتصادي والسياسي الاقتصادي والعمل على نقل المهارات الصحفية وتطويرها في سبيل تغطية مؤتمره للخبر الصحفي الاقتصادي العالمي او المحلي والتي تؤكد على دور التكنولوجيا الحديثة في رفع مستوى الخبر الصحفي وابراز اهميتها وضرورة نص تشريعات وقوانين لحماية ودعم الصحافة الاقتصادية والتاكيد على اهمية حيادية الصحافة المحلية واهمية الخبر العالمي الموقوف في دعم التجارة والاقتصاد الكويتي واهمية التوصل الى استراتيجية اعلامية واضحة في سبيل توجيه اهتمام اكبر نحو مساندة الاقتصاد والتجارة الكويتية موضحا ان هناك فعاليات كويتية وعربية واجنبية «اعلامية واقتصادية» ستشارك في المؤتمر.

قيمتها ١٠ ملايين دينار

شركات التأمين بدأت صرف تعويضات السيول

ذكر مصدر مطلع ان شركات التامين المحلية بدأت في صرف التعويضات الخاصة بالشركات المؤمن لها ضد السيول التي حصلت في الكويت في شهر نوفمبر الماضي وقدر المصدر الذي فضل عدم ذكر اسمه قيمة هذه التعويضات بـ ١٠ ملايين دينار كويتي والتي ستغطي وثائق الحريق والاخطار الاضافية ووثائق تامين المشاريع «المقاولات».

وكانت شركات التامين المحلية استعانت بخبراء اجانب ومحليين محايدين لتحديد قيمة التعويضات بعد القيام بمعاينة حجم الاضرار التي لحقت بالعديد من الشركات التجارية ومخزونها السلعي من جراء الامطار والسيولة.

وانه سيتم التعويض وفقا لبوليصة التامين التي تغطي هذا النوع من التامين طبقاً لشهادة الخبراء المعاينين.

القطاع الخاص مدعو للاستفادة من مخرجاتها

بشارة: الاهتمام بالصناعة البتروكيماوية يدعم الاقتصاد الوطني

كشف خبير نفطي كويتي عن تزايد الاهتمام من قبل الفعاليات الاقتصادية والصناعية والبنوك المحلية بصناعة البتروكيماويات بهدف بلورة مشاريع صناعية ذات مردود مجد تدعم الاقتصاد الوطني.

وقال مدير إدارة البترول والبتروكيماويات في معهد الابحاث العلمية الدكتور جاسم بشارة في حديث لوكالة الانباء الكويتية «كونا» ان هذا الاهتمام برز بشكل كبير بعد انشاء مجمع البتروكيماويات الجديد التابع لشركة «ايكويت» والإعلان عن خطط شركة صناعة الكيماويات البترولية المستقبلية.

فرص مجدية

واضاف الدكتور بشارة ان الصناعات التحويلية البتروكيماوية تمثل فرصا اقتصادية مجدية لمساهمة القطاع الخاص للاستفادة من مخرجات مصانع البتروكيماويات القائمة حاليا او المزمع اقامتها مستقبلاً.

واشار إلى ان من هذه الفرص اقامة مشاريع صناعية تحويلية متوسطة الحجم تعتمد على مواد خام متوفرة محلياً وتستطيع جذب الاستثمارات المطلوبة.

وذكر الدكتور بشارة الذي يعد احد خبراء البترول والبتروكيماويات في الكويت «ان من شان اقامة مثل هذه المشاريع دعم الاقتصاد الوطني بشكل عام وتوفير وظائف للعمالة الوطنية وتعزيز صناعات خدمية اخرى تعتمد على انشاء مصانع البتروكيماويات».

جهود التصنيع

واوضح الدكتور بشارة ان جميع المؤشرات تدل على سعي المؤسسات الحكومية المعنية إلى دعم جهود التصنيع في دولة الكويت على النحو الذي يسخر الامكانات المتاحة لتصنيع منتجات ذات قيمة مضافة تساهم في رفع الناتج القومي وتنويع مصادر الدخل.

ووصف انشاء الهيئة العامة للصناعة بانها «خطوة في الاتجاه الصحيح نحو تاصيل مفاهيم التصنيع وتوفير البنية التحتية اللازمة سواء لصناعات القطاع العام او القطاع الخاص».

وعلى الصعيد ذاته قال الدكتور بشارة خلال محاضرة القاها حول صناعة البتروكيماويات الخليجية في المؤتمر العالمي الثاني للاولوفينات والبولي الوفينات ٩٨ الذي عقد في بانكوك الاسبوع الماضي ان دفع جهود التصنيع في دولة الكويت لابد ان يعتمد على تشجيع الصناعات البتروكيماوية والتوسع في تنفيذ المشاريع ذات العلاقة سواء في القطاع الحكومي او القطاع الخاص.

واضاف ان الخطط الطموحة التي تقوم شركة صناعة الكيماويات البترولية في الكويت بلورتها لتنفيذ صناعات بتروكيماوية جديدة تمثل حجر الزاوية في دخول الكويت عصر التصنيع البتروكيماوي.

توسع

وقال الدكتور بشارة ان التوسع في الصناعات البتروكيماوية هو السبيل الاستراتيجي الأمثل لتنويع مصادر الدخل للدول المنتجة للبترول اعتمادا على توفر المواد الخام اللازمة ومن شانه تاويج العائد من برميل النفط او المتر المكعب من الغاز.

كما قدم الدكتور بشارة في محاضرته شرحاً تفصيليا عن مصانع البتروكيماويات في دول مجلس التعاون الخليجي حيث شهدت هذه الصناعة تناميا كبيراً خلال العقدين الماضيين مدفوعة بما توفر من امتيازات فاقت كثيرا مثيلاتها في الاقاليم الاخرى.

واوضح ان ذلك تم رغم محدودية السوق الخليجية بسبب عدم وجود كثافة سكانية في المنطقة.

وافاد ان اهم ما تتميز به هذه الدول هو توفر المواد الخام الرئيسية بكلفة تنافسية مثل الغاز الطبيعي او الغاز المسال المصاحب للنفط الخام وبعض المنتجات البترولية الخفيفة كالنافثا التي يتم انتاجها في مصافي النفط فيها.

واضاف ومن المميزات التي تتصف فيها دول مجلس التعاون ايضاً القدرة التمويلية لانشاء مشاريع كبيرة يتم فيها توظيف بعض عوائد مبيعات النفط الخام والمنتجات البترولية لانتاج منتجات بتروكيماوية ذات تطبيقات صناعية.

وذكر ان من المنتجات لدائن البولي اوليفين والبولي بروبلين وال. في. سي وهي مواد بلاستيكية تدخل في صناعات البلاستيك اللاحقة.

تقرير القبس عن سوق العقار المحلي

انخفاض مستوى التداول في البورصة يعيد المستثمرين إلى العقار

■ المناطق الخارجية تشهد إنشاء مجمعات استثمارية جديدة

■ زيادة في الطلب على الأراضي السكنية في غرب مشرف وجنوب السرة

كتب سالم نايف:

شهدت السوق العقاري نشاطاً ملحوظاً خلال الاسبوع الماضي واكبته زيادة في الطلب على القطاع السكني وخاصة بالنسبة للاراضي السكنية في بعض المناطق النموذجية الجديدة مثل غرب مشرف وجنوب السرة.

الوضع العام

وذكرت مصادر عقارية ان الوضع العام للسوق العقاري يؤكد على متانة هذا القطاع الاقتصادي الذي استطاع ان يتجاوز الازمات ويعود إلى الصعود مرة اخرى من خلال ارتفاع مستوى التداول في مختلف القطاعات العقارية وان كان ضعيفاً في القطاعين الاستثماري والتجاري وذلك لاعتبارات عديدة يمكن تجاوزها في المستقبل القريب.

وقد اكد بعض المتعاملين بالقطاع ان الهبوط الذي شهدته سوق الاوراق المالية خلال الاسبوع الماضي كان له الاثر في عودة الكثير من المستثمرين التجار إلى البحث عن العقارات في المكاتب العقارية كرد فعل عن النزول المفاجئ في البورصة والذي يؤكد الحقيقة التي تقول بان التداول في السوق العقاري اكثر اماناً من غيره من الاستثمارات الاخرى والخسارة فيه تكاد تكون بعيدة بالرغم من قلة الارباح.

القطاع السكني

وفي اطار التداول شهد القطاع السكني حركة جيدة في العديد من المناطق كان اهمها منطقتي جنوب السرة وغرب مشرف هذا فضلاً عن منطقة صباح الناصر التي بدأت تبرز في شكل صفقات للاراضي الصغيرة التي تتراوح ما بين ٤٠٠ إلى ٥٠٠ متر مربع والتي تم فرزها من اصل بلوكات كبيرة بالإضافة إلى بعض البيوعات المتفرقة في منطقتي قرطبة والجابرية لاحتوائها على اراضي سكنية خالية وباسعار يعتبرها الكثير مناسبة.

جنوب السرة

الدلال العقاري احمد رفعت اكد لـ «القبس» بان معظم المكاتب العقارية تعتمد في بيوعاتها على منطقة جنوب السرة التي لا تزال تحتل المرتبة الاولى من حيث كمية التداول، حيث يقبل عليها الكثير من المواطنين باعتبارها من المناطق النموذجية التي تتميز بانخفاض اسعار القسائم فيها مقارنة بالمناطق المجاورة لها مثل السرة وقرطبة والتي يتراوح سعر القسيمة ذات مساحة ٥٠٠ متر مربع فيها ما بين ٩٠ إلى ١١٠ الاف دينار، فيما يبلغ سعر القسيمة نفسها في منطقة جنوب السرة ما بين ٦٧-٨٠ الف دينار في ضاحيتي حطين والسلام في حين يقل سعر القسيمة عن مثيلتها في ضاحية الزهراء بنحو ١٠ الاف دينار حيث يتراوح سعرها ما بين ٥٧ - ٦٥ الف دينار.

ويؤكد احمد رفعت بان اسعار القسائم في منطقة جنوب السرة في طريقها إلى الصعود مع قرب تزويدها بالخدمات الرئيسية وخاصة في ضاحيتي حطين والسلام التي بدأت الجهات الحكومية امدادها بالكهرباء والطرق الرئيسية وان كانت التحركات بطيئة ولكنها دليل على جدية الحكومة في إنهاء معاناة اصحاب القسائم ممن وصلوا إلى مراحل التشطيب النهائية لمنازلهم ولم يبق الا الانتقال إليها مع اكتمال هذه الخدمات.

القطاع الاستثماري

واما بخصوص القطاع الاستثماري فان كل الاراء تؤكد على ضعف هذا القطاع الذي يعتبر من اهم القطاعات العقارية والمؤشر الحقيقي لحركة العقار في البلد تصاعدية كانت او تنازلية، حيث خيم الهدوء على التعامل في اهم المناطق الاستثمارية مثل السالمية وحولي بينما شهدت بعض المناطق الخارجية اقبالا يكاد يكون الفضل من غيره لما تتميز فيه من ارتفاع في العائد الاستثماري للبنايات في هذه المناطق بالاضافة إلى انخفاض اسعار الاراضي الاستثمارية فيها ومنها مناطق ابو حليفة والفحاحيل بالاضافة إلى منطقة الجهراء التي بدأت تدخل ضمن نطاق المناطق ذات الاستثمار النافع، والدليل على ذلك ما تشهده هذه المناطق من انشاءات واسعة النطاق لمجمعات استثمارية وبنايات ذات طابع جديد يتم تشييدها على احدث الطرق المعمارية وتزويدها بالخدمات لرفع الاقبال عليها من قبل المستاجرين.

الاسعار ثابتة

اما الاسعار في القطاع الاستثماري فهي ثابتة تقريبا ولم تشهد تغييرات مهمة باستثناء بعض البيوعات التي تتم باسعار مرتفعة او منخفضة حسب رغبة البائع او المشتري لكن اسعار هذه البيوعات لا يمكن القياس عليها في جميع تداولات سوق العقار فهي ترتفع وتنخفض وفق رغبة طرفي البيعة.

الشقق الخالية

ومازال الكثير من المستثمرين في حالة تخوف من الخوض في المجال الاستثماري في ظل وجود آلاف الشقق الخالية والتي تشكل هاجسا لاصحابها، حيث يؤكد احد اصحاب هذه البنايات ان مشكلة الوحدات السكنية الخالية ستبقى قائمة ما لم تجد بعض الجهات الحكومية [illegible] في قوانين دخول الاسر الوافدة وتسهيل عمليات الالتحاق بعائل، وذلك في ظل اعتماد اصحاب هذه البنايات على الوافدين كمستاجرين لهذه الشقق.

الصفقات التي تمت خلال الأسبوع الماضي

المنطقة	المساحة	السعر	مواصفات العقار
غرب مشرف	٥٠٠ متر مربع	٩٢ الف دينار	ارض فضاء الموقع بطن وظهر
جنوب السرة	٥٠٠ متر مربع	[illegible]	ارض فضاء في ضاحية السلام الموقع شارع وسكة [illegible]
جنوب السرة	٦٦٠ مترا مربعا	[illegible]	ارض فضاء في ضاحية الزهراء الموقع زاوية

بعض العروض المتوافرة في المكاتب العقارية

المنطقة	المساحة	السعر	مواصفات العقار
حولي	٥٠٠ متر مربع	١٤٥ الف دينار	عمارة هدام الموقع زاوية
غرب مشرف	٦٠٠ متر مربع	٩٦ الف دينار	ارض فضاء الموقع بطن وظهر شارع رئيسي
غرب مشرف	٥٠٠ متر مربع	١٠٥ الف دينار	ارض فضاء الموقع زاوية داخلية
[illegible]	٥٠٠ متر مربع	٣٠٠ الف دينار	فيلا ٣ ادوار وسرداب ومصعد تشطيب جديد الموقع شارع رئيسي
جنوب السرة	٥٠٠ متر مربع	٥٧ الف دينار	ارض فضاء في ضاحية الزهراء الموقع شارع واحد
جنوب السرة	٨٢٥ مترا مربعا	٩٠ الف دينار	ارض فضاء في ضاحية الزهراء الموقع بطن وظهر
جنوب السرة	٥٠٠ متر مربع	٨١ الف دينار	ارض فضاء في ضاحية حطين الموقع بطن وظهر
[illegible]	٥٤٠ مترا مربعا	١٦٠ الف دينار	فيلا دورين وملحق وحديقة تشطيب ديلوكس الموقع زاوية
مشرف	٧٥٠ مترا مربعا	٢٧٠ الف دينار	فيلتين (نظام مشاع) كل فيلا دوران وسرداب تشطيب جديد الموقع بطن وظهر
[illegible]	٩٥٠ مترا مربعا	٣٢٠ الف دينار	فيلا دوران وسرداب تشطيب جديد الموقع شارع واحد
[illegible]	٤٥٠ مترا مربعا	٩٧ الف دينار	ارض فضاء واجهة ٢٠ مترا الموقع شارع واحد
صباح الناصر	٤٠٠ متر مربع	٤١ الف دينار	ارض فضاء واجهة ٢٠ مترا الموقع شارع واحد
[illegible]	٨٠٠ متر مربع	١٦٠ الف دينار	فيلا دوران وملحق نظام شقق الموقع شارع واحد

تقرير القبس عن البورصة

المؤشر فقد ٤.٨٧ بالمائة من قيمته في اسبوع

استمرار عمليات البيع وغياب العوامل المشجعة

كتب رأفت توما:

فقد مؤشر سوق الكويت للأوراق المالية ٤.٨٧ بالمائة من قيمته خلال تعاملات الاسبوع حيث اغلق على ٣٣١٩.٨ نقطة امس من ٢٤٣٨.٦ نقطة نهاية الاسبوع الماضي بهبوط ١١٨.٨ نقطة.

واثرت عمليات البيع المستمرة على السوق بشكل عام ولم تستثن من الأسهم الا القليل جدا التي بقيت محافظة على مستوياتها السعرية وسط غياب العوامل المشجعة على الشراء.

عوامل الدعم

ويقول مراقبون ان الاعوام الماضية كانت هناك عوامل بتحرك السوق واسعار الأسهم بتأثيرها مشيرين في الوقت نفسه الى ان هذه العوامل غائبة منذ بداية العام الحالي الأمر الذي ادى الى تراجع معظم اسعار الأسهم وخروج كثير من المتعاملين من السوق صغارا وكبارا بسبب هذا الهبوط.

ونوهوا بان هذه العوامل كانت تتمثل في التحالفات الاستراتيجية والمارجن وبرنامج الخصخصة مبينين ان هذه العوامل بفعت الشركات المدرجة الى استثمار فوائضها المالية في البورصة.

هبوط غير فني

واوضح مدير احدى المحافظ الاستثمارية ان المشكلة فيما يحدث في السوق حاليا من ناحية فنية ان الهبوط شمل جميع الأسهم سواء تلك التي كانت اسعارها متضخمة او التي لم ترتفع اسعارها بالمقارنة مع ربحيتها.

وقال ان بعض المحافظ الاستثمارية بدأت بعمليات شراء لأسهم جيدة بكميات بسيطة خلال الأسبوع موضحا في الوقت نفسه ان اسباب النزول وحدوده يجب ان تدرسها جميع المحافظ الاستثمارية والمتعاملين.

واشار الى ان السوق ينتظر حاليا بسبب عدم القراءة الصحيحة للأسهم المدرجة.

شراء مضاربي

وبالنسبة لتعاملات الامس استمرت عمليات البيع على معظم الأسهم فيما شهدت بعض الأسهم عمليات شراء بهدف استراتيجي او مضاربي.

وشهدت بعض الأسهم عمليات تحويل بين محافظ استثمارية ساهمت في رفع حجم التداول في السوق.

ارتفاع المؤشرات

وبالرغم من هبوط مؤشر السوق ارتفعت المؤشرات الرئيسية الثلاثة (الكمية المتداولة والقيمة النقدية وعدد الصفقات) حيث تم امس تداول ٤٧.١٧ مليون سهم قيمتها ١٦.٧٥ مليون دينار من خلال ١١٨٢ صفقة بالمقارنة مع تداول ٣٥.٥٠ مليون سهم قيمتها ١٢.٢١ مليون دينار من خلال ٨١٠ صفقات.

وارتفعت اسعار اسهم ٧ شركات فيما انخفضت اسعار اسهم ٣٠ واستقرت اسعار اسهم ١٨ اخرى. ولم يتم اي تعامل على اسهم ٢٠ شركة.

وتركزت التعاملات على اسهم كل من مشاريع الكويت وعقارات الكويت والأسماك المتحدة والهواتف المتنقلة والعقارات المتحدة.

مشاريع الكويت

وبالنسبة لسهم مشاريع الكويت فقد فتح على ١٩٠ فلسا وارتفع الى ١٩٨ فلسا واغلق على هذا السعر بصعود ٨ فلوس من الاقفال السابق.

وقال مراقبون ان السهم شهد عمليات شراء ادت الى ارتفاع سعره لم تخل من تدخلات المضاربين على عدة اسعار وسط اشاعات عن الارباح والتوزيعات المتوقعة عن السنة المالية الماضية.

عقارات الكويت

اما بالنسبة لسهم عقارات الكويت فقد فتح على ٤٧٠ فلسا وتراجع الى ٤٦٠ فلسا في احدى مراحل التداول قبل ان يغلق على ٤٦٥ فلسا وهو الاقفال السابق نفسه.

وذكر مراقبون ان السهم شهد تداولا عاديا وعملية تحويل بين محفظتين استثماريتين بسعر ٤٧٠ فلسا، ويذكر ان مجلس ادارة الشركة اوصى بتوزيع ارباح نقدية بنسبة ١٠ بالمائة واسهم منحة بنسبة ٣٠ بالمائة.

الأسماك المتحدة

وبالنسبة لسهم الأسماك المتحدة فقد فتح على ٢٠٦ فلوس وارتفع ٢١٢ فلسا في احدى مراحل التداول قبل ان يتراجع ويغلق على ٢٠٨ فلوس بانخفاض فلسين عن اقفال امس الاول.

واشار بعض المراقبين الى ان السهم شهد عمليات شراء منذ بداية التعاملات ادت الى صعود السهم وسط ضعف في العروض على مختلف الأسعار مبينين ان سعر السهم ادنى من ٢١٠ فلوس يعتبره البعض مغريا للشراء.

الهواتف المتنقلة

بالنسبة لسهم الهواتف المتنقلة فقد فتح على ١.٥٦٠ دينار وتراجع الى ١.٥٤٠ دينار في احدى مراحل التداول قبل ان يغلق على ١.٥٦٠ دينار بصعود ٢٠ فلسا عن الاقفال السابق.

واوضح مراقبون ان السهم لا يزال يشهد اقبالا على شرائه خصوصا عند مستوى ١.٥٤٠ دينار مشيرين الى ان شخصيات استثمارية كانت مشترية له خلال الأيام الماضية.

العقارات المتحدة

اما بالنسبة لسهم العقارات المتحدة فقد فتح على ٢٣٢ فلسا وتراجع الى ٢٢٦ فلسا في احدى مراحل التداول قبل ان يغلق على ٢٣٠ فلسا بهبوط فلسين عن الاقفال السابق.

وذكر مراقبون ان السهم مازال يشهد عمليات بيع تؤثر على مستوياته السعرية التي اصبحت ادنى من سعر الاكتتاب في زيادة رأسمالها والذي اعلنت عنه الشركة في وقت سابق من العام الماضي ولم تستدعيه حتى الآن بسعر ١٠٠ فلس للسهم و١٥٠ فلسا علاوة اصدار.

ترتيب القطاعات

وتصدر قطاع الاستثمار قطاعات السوق من حيث القيمة النقدية والكمية المتداولة تلاه قطاع الخدمات ثانيا من حيث القيمة وخامسا من حيث الكمية فيما جاء قطاع العقار ثالثا من حيث القيمة والكمية.

واحتل قطاع البنوك المركز الرابع من حيث القيمة والمركز الثالث من حيث الكمية تلاه قطاع الصناعة خامسا من حيث القيمة النقدية وسادسا من حيث الكمية المتداولة فيما جاء قطاع الاغذية سادسا من حيث القيمة ورابعا من حيث الكمية.

وحل قطاع الشركات غير الكويتية بالترتيب السابع من حيث القيمة والكمية تلاه اخيرا قطاع التأمين من حيث كلا المؤشرين.

مؤشرات السوق

	الاربعاء ٩٨/٣/١٨	الثلاثاء ٩٨/٣/١٧	التغير	الاربعاء ٩٨/٣/١١	التغير عن الاربعاء ٩٨/٣/١١
القيمة النقدية «دينار»	١٦٧٥٣٩١٠	١٢٢١٨٦١٥	٤٥٣٥٢٩٥+	١٦٨٠٠٢٩٠	٤٦٣٨٠-
المؤشر «نقطة»	٣٣١٩.٨	٣٣٤١.٩	٢٢.١-	٢٤٣٨.٦	١١٨.٨-
الكمية المتداولة «سهم»	٤٧١٧٠٥٠٠	٣٥٥٠٨٥٠٠	١١٦٦٢٠٠٠+	٤٠٩٤٧٠٠٠	٦٢٢٣٥٠٠+

مؤشر القطاعات

القطاع	الاربعاء ٩٨/٣/١٨	الثلاثاء ٩٨/٣/١٧	التغير بالنقاط
البنوك	٢١٣٨.٦	٢١٧٧.٣	٣٨.٧-
الاستثمار	٣٠٩٠.٤	٣١١٠.٣	١٩.٩-
التأمين	١٧٤٣.٠	١٧٨٧.٧	٤٤.٧-
العقار	٢٩٢٨.٨	٢٩٢٦.٠	٢.٨+
الصناعة	١٩٠٨.٨	١٩٤٨.٣	٣٩.٥-
الخدمات	٢٤٥٣.٧	٢٤٧٣.٩	٢٠.٢-
الاغذية	١٤٧٢.٣	١٤٧٦.٠	٣.٧-
الشركات غير الكويتية	[illegible]	١٧٩٤.١	[illegible]
الصناديق	١٦٥٤.٠	١٦٨٠.١	٢٦.١-

التداول حسب الساعة

الساعة	التداول بالمليون دينار
١٠.١٥	١.٧٦
١٠.٣٠	٠.٦٦
١٠.٤٥	٠.٩٦
١١.٠٠	٢.٤١
١١.١٥	٠.٦٧
١١.٣٠	٣.٩٧
١١.٤٥	١.٠٥
١٢.٠٠	١.١٣
١٢.١٥	١.٣٦
١٢.٣٠	٢.٧٨

الشركات الاكثر تداولا

الشركة	الكمية المتداولة	التغير بالفلس
مشاريع الكويت	٨٦٠٠٠٠٠	٨+
عقارات الكويت	٥٠١٠٠٠٠	-
الاسماك المتحدة	٤٨٠٠٠٠٠	٢-
العقارات المتحدة	٢٨٦٠٠٠٠	٢-
الهواتف المتنقلة	٢٣٠٢٥٠٠	٢٠+
بنك برقان	٢٠٢٠٠٠٠	٥-
المركز المالي	١٩٨٠٠٠٠	-
الاسمنت الابيض	١٤٤٠٠٠٠	١-
البنك الوطني	١٣٣٠٠٠٠	١٠-
البنك العقاري	١١٣٠٠٠٠	٢٥-

الشركات الاكثر هبوطا

الشركة	الكمية المتداولة	التغير بالفلس
وربة للتأمين	٥٠٠٠	٥٠-
البنك العقاري	١١٣٠٠٠٠	٢٥-
الانابيب المعدنية	١٤٠٠٠٠	٢٥-
الخدمات البحرية	١٣٠٠٠٠	٢٥-
الخرسانة الخلوية	٩٠٠٠٠	٢٥-
بيت التمويل	٦٠٠٠٠	٢٠-
عربي القابضة	٤٠٠٠٠	٢٠-
بوبيان للبتروكيماويات	٥٠٠٠٠٠	١٥-
المجموعة البترولية	٧٠٠٠٠	١٥-
البنك الوطني	١٣٣٠٠٠٠	١٠-

بسبب اسعار النفط والتغيرات السياسية

السعدون: الاتجاه النزولي لاسعار الاسهم مستمر

■ الراشد: السوق قد يخسر عشرة بالمائة اخرى

الكويت - رويترز - انهى مؤشر الاسهم الكويتية اسبوع التعاملات امس منخفضا بنسبة ٤.٨٧ بالمائة نتيجة مخاوف من تاثير ضعف اسعار النفط العالمية على الوضع المالي للدولة والتغيرات السياسية الداخلية.

استمرار الهبوط

واعرب جاسم السعدون كبير الاقتصاديين الكويتيين عن اعتقاده بان الاتجاه النزولي سوف يستمر.

وتابع ان حل المشاكل المالية للدولة قد يحتاج عاما او عامين وان المستثمرين لايعلمون من سيشملهم الفريق الاقتصادي المقبل. وكان يشير الى الحكومة الكويتية التالية المنتظر تشكيلها خلال الايام القليلة المقبلة.

واغلق مؤشر البورصة امس على ٣٣١٩.٨ نقطة منخفضا ١١٨.٨ نقطة خلال الاسبوع الجاري. وسجل المؤشر بذلك مستوى منخفضا جديدا للعام الحالي اذ فقد ٣٣٥.٩ نقطة او نحو عشرة بالمائة منذ بداية فبراير.

وسجل المؤشر مستوى قياسيا في نوفمبر الماضي عند ٢٨٣٦.٩ غير انه اخذ في الانخفاض منذ ذلك الحين وانهى العام على ٢٦٥١.٨ نقطة.

هبوط المؤشر

واكد خالد الراشد الشريك في شركة الاولى للسمسرة انه يتوقع ان ينخفض المؤشر اكثر وسيكون مستوى الدعم التالي عند ٢١٠٠ او ٢٢٠٠ نقطة.

● جاسم السعدون

● خالد الراشد

واعرب عن اعتقاده بان السوق قد تخسر عشرة بالمائة اخرى او نحو ذلك في الاسابيع المقبلة وارجع ذلك الى اسباب فنية الى جانب العوامل السياسية.

وتابع ان معظم الشركات المدرجة في مؤشر البورصة وعددها ٧٨ شركة تستثمر السيولة الفائضة في السوق ولذا فمن غير المتوقع ان تحقق ارباحا ضخمة مثل العام الماضي اذ ان السوق ضعيفة مما يؤدي الى هبوط اسعار الاسهم.

وقبل الشيخ جابر الاحمد الصباح امير الكويت يوم الاثنين الماضي استقالة الحكومة واعاد تعيين رئيس الوزراء وولي العهد الشيخ سعد العبدالله الصباح رئيسا للوزراء.

واستقالت الحكومة لتجنب اقتراع في البرلمان لسحب الثقة من وزير الاعلام سعود ناصر الصباح عضو الاسرة الحاكمة.

ويرأس الشيخ سعد الحكومات الكويتية المتعاقبة منذ عين وليا للعهد في عام ١٩٧٨ ويجري حاليا مشاورات لتشكيل حكومةجديدة.

هبوط النفط

واعرب السعدون عن اعتقاده بان الحكومة الجديدة لن تغير سياساتها عن سياسة الحكومة السابقة.

وتابع ان انخفاض اسعار النفط الى ادنى مستوياتها خلال تسعة اعوام له تاثير كبير على الامور المالية في الكويت ومن ثم اسعار الاسهم.

ويجري حاليا تداول الخامات الكويتية بسعر يقل ثلاثة دولارات تقريبا عن السعر الذي توقعته الميزانية وهو ١٣ دولارا للبرميل مما دعا الحكومة الى مطالبة الهيئات التابعة للدولة بخفض انفاقها بنسبة ٢٥ بالمائة.

وتتوقع ميزانية الكويت للعام ٩٨/٩٧ من يوليو الى يونيو عجزا يبلغ قرابة ١.٢٧ بليون دينار (٤.١٨ بلايين دولار) فيما يبلغ حجمها ٤.٣٧٨ بلايين دينار (١٤.٣٤ بليون دولار).

ويبلغ عائد النفط في الميزانية الحالية ٣.٥٥٥ بلايين دينار من انتاج مليوني برميل يوميا. غير ان اوبك رفعت حصة الكويت منذ بداية العام الى ٢.١٩ مليون برميل يوميا وهو تقريبا مصدر الدخل الوحيد في الكويت.

الغاء العجز

وقال السعدون انه اتضح الان ان خطط الغاء العجز في الميزانية بحلول عام ٢٠٠٠ يصعب تحقيقها اذ ان عائدات النفط في الميزانية المقترحة لعام ٩٩/٩٨ تحسب على اساس ١٣ دولارا للبرميل في المتوسط.

وبورصة الكويت التي تقدر القيمة الاسمية لرؤوس اموال الشركات المدرجة بها بنحو ٣٠ بليون دولار احد اكثر البورصات نشاطا في العالم العربي والتعامل في البورصة مقصور على مواطني مجلس التعاون الخليجي الست وهي المملكة العربية السعودية وقطر والبحرين والكويت وسلطنة عمان والامارات العربية المتحدة.

ويمكن للسكان الاجانب في الكويت وعددهم ١.٤ مليون شخص الاستثمار من خلال ثلاثة صناديق استثمار مدرجة في البورصة.

شركة الخليج لصناعة الزجاج ش.م.ك (مقفلة)
GULF GLASS MANUFACTURING CO. K.S.C.
GGMC
ISO 9002

اعلان

تعلن شركة الخليج لصناعة الزجاج لمساهميها الكرام بأن الجمعية العمومية العادية للشركة المنعقدة يوم الثلاثاء الموافق ١٠ مارس ١٩٩٨م بوزارة التجارة والصناعة:
- قررت المصادقة على الميزانية العمومية للشركة لعام ١٩٩٧م.
- الموافقة على إقتراح بتوزيع أرباح نقدية بواقع ١٥٪ من رأس المال، واسهم منحة بنسبة ١٥٪ من رأس المال.
- الموافقة على إخلاء طرف السادة أعضاء مجلس الإدارة وإبراء ذمتهم فيما يتعلق بتصرفاتهم المالية عن الفترة من ١ يناير ١٩٩٧ وحتى ٣١ ديسمبر ١٩٩٧م.
- الموافقة على إستقالة اربعة أعضاء من مجلس الإدارة، كما تم إنتخاب اربعة أعضاء جدد وهم السادة التالية أسماؤهم:
١ - السيد / عبداللطيف موسى العبدالرزاق.
٢ - الشيخ / أحمد اليوسف الصباح.
٣ - السيد / مشاري فيصل الدبوس.
٤ - السيد / محمد جاسم القطامي.
وتعيين السادة التالية اسماؤهم أعضاء إحتياط:
١ - السيد / محمد غانم الأرملي.
٢ - السيد / وليد علي المهدي.
وعقد إجتماع لمجلس إدارة الشركة بتاريخ ١٥ مارس ١٩٩٨ وقد تم إنتخاب:
السيد / عبداللطيف موسى العبدالرزاق، رئيس مجلس الإدارة والعضو المنتدب
الشيخ / أحمد اليوسف الصباح، نائب الرئيس
والله ولي التوفيق....
رئيس مجلس الإدارة
والعضو المنتدب

رئيس شركة المصالح الاستثمارية لـ القبس:

الصالح: اسعار الاسهم في البورصة لا تعكس واقع الشركات المدرجة

■ نزوح الاموال امر عادي باعتبار الكويت مصدرة لرأس المال

■ الاندماج هو الحل للشركات التي لم تعد قادرة على تجاوز اوضاعها الراهنة

كتب حسن ملاك:

قال رئيس مجلس ادارة شركة المصالح الاستثمارية نجيب حمد مساعد الصالح ان اسعار الاسهم في البورصة لا تعكس واقع الشركات المدرجة حيث ان اوضاع معظم هذه الشركات افضل بكثير من اداء اسهمها.

واعتبر الصالح ان انخفاض الاسهم بشكل عام غير مبرر فنيا باستثناء القليل منها الذي ارتفع بشكل سريع وبمعدلات عالية.

واكد على ان اوضاع الشركات المسجلة في السوق تسير نحو الافضل او على الاقل مستقرة، وانه لم تطرأ عليها مستجدات سلبية لتنعكس على مستوى سعر السهم.

نزوح الاموال

وقلل من اهمية نزوح رؤوس الاموال الى الخارج من منطلق ان الكويت كانت ولازالت دولة مصدرة لرأس المال.

وقال في حديث لـ «القبس» انه بالرغم من عدم وجود احصائيات وتوفر ارقام دقيقة عن هذا الجانب فانه في حالة حدوث نزوح اموال الى الخارج فان هذا الامر من الاشياء الطبيعية والمعتاد عليها في الكويت خصوصا وان الاوضاع الامنية والسياسية التي مرت بها البلاد قد تكون من العوامل المساعدة والدافعة باتجاه نزوح الاموال.

وعقب قائلا غالبا ما تعود هذه الاموال الى داخل البلاد عندما تجد الفرص الاستثمارية المواتية والعوائد المجزية كما حصل اثناء الطفرة الكبيرة في اسعار الاسهم عامي ٩٦ و٩٧ حيث شهدت البورصة تعاملات قياسية كان احد اسبابها عودة رؤوس الاموال المهاجرة.

اندماج الشركات

ودعا الشركات التي وصلت اوضاعها الى حجم معين من النمو وتحقيق الارباح ولم تعد قادرة على تجاوزه الى الاندماج مع شركات مماثلة لها في الاغراض والاهداف لخلق كيان اقوى او وضع مؤسسي يمكنها من المنافسة والاستمرارية.

واعتبر ان زيادة رؤوس اموال الشركات المسجلة في البورصة من

● نجيب الصالح

الامور الصحية التي تساهم الى حد كبير في توطين رأس المال الوطني وتوظيفه في اطار الدورة الاقتصادية شريطة ان يكون هناك ما يبرر هذه الزيادة مثل اقامة مشاريع جديدة والتوسع في الانشطة والاغراض الخاصة بالشركة المعنية برفع رأس المال.

تمويل ذاتي

واوضح ان زيادة رؤوس الاموال هي بمثابة تمويل ذاتي للشركات والذي من شأنه ان يخفف من الاعباء المالية المترتبة على التمويل الخارجي فضلا عن كونها ادخار بالنسبة للمساهمين واستثمار هذا الادخار وفق اساليب مهنية وفنية ليست بامكان غالبية المساهمين استخدامها الاستخدام الامثل.

وبالرغم من اعترافه بوجود اوضاع غير مستقرة بالنسبة لاسعار النفط والحدود الشمالية للبلاد واثر هذه الاوضاع على طبيعة ونفسية المستثمرين ورجال الاعمال الا انه اكد على توفر القوة الشرائية في السوق المحلية نظرا لوجود سيولة كبيرة.

الانفاق الحكومي

وقال انه حتى لو تقلص الانفاق الحكومي من جراء العجز في الموازنة العامة للدولة بسبب تراجع اسعار النفط فان القطاعات الاقتصادية التي ستتأثر نتيجة لذلك قليلة جدا موضحا بان ما نسبته ٣٠ - ٤٠٪ من الشركات المسجلة في البورصة لديها استثمارات خارجية في اطار سياسة لتنويع مجالات الاستثمار ومخاطرها.

واشار الى ان السماح للاجانب في الاستثمار في الكويت لا يعني بان المستثمر الاجنبي هو الذي سيستفيد وحسب حيث بامكان المستثمر المحلي ان يستغل مثل هذه الشراكة بينه وبين المستثمر الاجنبي لتوظيفها لصالحه وصالح شريكه من خلال فتح مجالات عمل جديدة سواء داخل الكويت او خارجها.

وطالب الصالح في ختام حديثه بتكريس روح التجديد والمرونة في القوانين المرتبطة بالقضايا الاقتصادية والتجارية والاستثمارية والسماح للشركات الكويتية باصدار سندات قابلة للتحول الى اسهم اسوة بما هو موجود ومعمول به في الاسواق العالمية مشيرا الى ان التعديلات التي طرأت على قانون الشركات التجارية غير كافية ولا تلبي طموح رجال الاعمال الذين يسعون الى تكريس اوضاع تجارية واستثمارية موجودة لدى دول العالم ومجربة ومضمونة وجار العمل من خلالها على مدى عقود من الزمن.

مشتريات المضاربة عززت العملة الاميركية

الدولار يتجاوز مستوى ١٣٠ ينا مع تبدد الآمال بخفض الضرائب في اليابان

■ تذبذب الاسترليني بعد اعلان بيانات اقتصادية

عواصم - رويترز - تجاوز سعر الدولار مستوى ١٣٠ ينا في المعاملات الاوروبية امس وسط تصاعد جو من التشاؤم بشأن حالة الاقتصاد الياباني بعد ان بدد مسؤول بالحزب الحاكم الآمال في خفض الضرائب.

وقال تيم فوكس الاقتصادي في مؤسسة ستاندارد تشارترد في لندن «مازلنا نفضل الين الضعيف وتجاوز مستوى ١٣٠ ينا يظهر بوضوح هذا الاتجاه».

واضاف «التصريحات المتضاربة التي تصدر من اليابان وانخفاض مؤشر نيكي يزيد من الاحباط في السوق ويعني ان هناك اتجاها نحو انخفاض الين».

وفي حين حدت احتمالات تدخل بنك اليابان من انخفاض الين الا ان ذلك لا يشكل سوى حماية مؤقتة من تجدد الضغوط على العملة اليابانية.

وزاد سعر الدولار مقابل المارك ليبلغ ١,٨١٨٦ مارك بالمقارنة مع ١,٨١٧٢ مارك في اواخر التعاملات الاوروبية السابقة.

ولم تظهر تأثيرات تذكر لصدور التقرير الشهري للبوندسبنك الذي جاء فيه ان الاقتصاد الالماني ازداد قدرة على المنافسة خلال العامين الماضيين فيما يرجع في جانب منه الى «تطبيع العلاقات بين العملات».

وفي احدى مراحل التداول جرى التعامل في الدولار بسعر ١,٨٢١٣ مارك و١٣٠,٣٢ ينا مقارنة مع ١,٨١٣٨ مارك و١٢٩,٢١ ينا عند الاغلاق السابق في لندن.

● في طوكيو تشبث الدولار بمعظم مكاسبه في اواخر المعاملات بعد ان تجاوز ١٣٠ ينا بفضل اقبال على شرائه بهدف المضاربة حول هذا المستوى.

وكان الدولار ارتفع في وقت سابق الى ١٣٠,٥٥ ينا مسجلا اعلى مستوياته منذ ثمانية اسابيع ونصف الاسبوع بعد تبدد امال في اجراء تخفيضات على ضريبة الدخل قريبا في اليابان اثر تصريحات لأحد كبار السياسيين.

وقال متعاملون ان انخفاض اسهم طوكيو ساهم ايضا في هبوط العملة اليابانية.

● وفي اواخر المعاملات بلغ سعر الدولار ١٣٠,٣١/١٣٠,٤١ ينا مقارنة مع ١٢٩,١٤/١٢٩,١٦ في اواخر التعاملات السابقة في طوكيو و١٢٨,٧٤/١٢٨,٨٢ ينا اواخر التعامل في نيويورك امس الاول.

وامام العملة الالمانية سجل الدولار ١,٨٢١٧/١,٨٢٢٢ مارك مقارنة مع ١,٨١٦٤/١,٨١٦٦ في اواخر التعاملات السابقة في طوكيو و١,٨١٨٣/١,٨١٨٨ مارك عند الاغلاق في نيويورك.

من جهة اخرى تذبذب سعر الجنيه الاسترليني بعد صدور بيانات اقتصادية تفيد ان متوسط نمو الايرادات وهو مقياس يرقبه الاقتصاديون لمعرفة مستوى التضخم استقر على ٤,٥ بالمائة في يناير وانخفض الاسترليني قليلا ثم استرد خسائره.

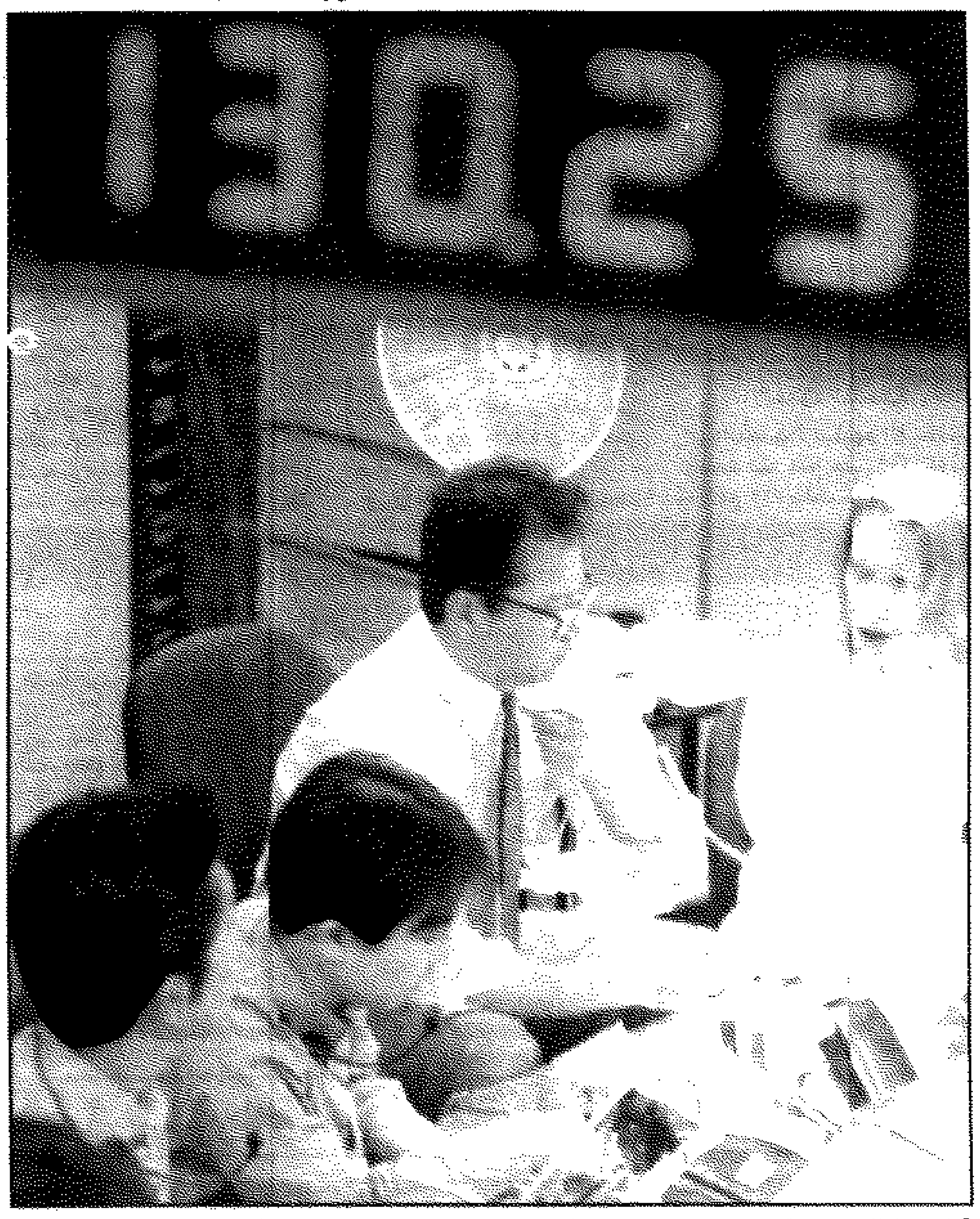

● لوحة الكترونية تبين سعر صرف الدولار مقابل الين بينما يواصل المتعاملون مداولاتهم في سوق طوكيو للصرف الاجنبي (رويترز)

الهدوء يسود البورصات الاوروبية

الأسهم البريطانية ترتفع لمستوى قياسي مع تبدد مخاوف رفع الفائدة

■ تراجع حاد لأسهم طوكيو بعد تجدد المخاوف بشأن الاقتصاد

عواصم - رويترز - اتسمت اغلب بورصات اوروبا بالهدوء امس لالتقاط انفاسها لكن مؤشر الاسهم البريطانية ارتفع الى مستوى قياسي بعد صدور بيانات اقتصادية بددت مخاوف من زيادة اسعار الفائدة البريطانية قريبا.

وحد ارتفاع مؤشر داو جونز الاميركي بمقدار ٥٥ نقطة عند الاغلاق الليلة قبل الماضية اتجاه اغلب البورصات الاوروبية في وقت مبكر فاستقرت اسعار الأسهم بشكل عام في مناطق اخرى من اوروبا بعد ارتفاعها الكبير امس الاول.

مستوى قياسي

● في لندن ارتفعت الاسهم البريطانية اكثر من ٥١ نقطة اي واحد بالمائة لتدفع مؤشر فاينانشال تايمز الى مستوى قياسي جديد بعد اعلان بيانات اظهرت نمو متوسط الدخل في يناير ٤,٥ بالمائة بالمقارنة مع التوقعات التي قدرت نموه بنسبة ٤,٧٥ بالمائة.

وقال خبراء ان ذلك يهدئ من المخاوف بشأن زيادة اسعار الفائدة.

مبيعات التجزئة

كما هدأ انخفاض مبيعات التجزئة بنسبة ١,٢ بالمائة خلال شهر فبراير الماضي من مخاوف ان تكون اسعار الفائدة على وشك الارتفاع بعد ان تجنب وزير المالية غوردون براون زيادتها في الميزانية.

وفي احدى مراحل التداول ارتفع مؤشر فاينانشال تايمز المؤلف من ١٠٠ سهم بريطاني ممتاز ٤٩,٠ نقطة اي بنسبة ٠,٨٤ بالمائة الى ٥٨٨٢,٩ نقطة.

● في فرانكفورت هبط مؤشر اكسترا بنسبة ٠,١٦ بالمائة بعد ان فتح على مستوى قياسي مرتفع.

وفي احدى مراحل التداول هبط مؤشر اكسترا داكس ٢٣,٤٨ نقطة اي ٠,٤٧ بالمائة الى ٤٩٢٣,٢٠ نقطة.

● في باريس انتعشت اسعار الاسهم بعد انخفاضها في وقت مبكر.

وفي احدى مراحل التداول نزل مؤشر كاك ٢٦,٧٤ نقطة اي بنسبة ٠,٧٣ بالمائة الى ٣٦٣٤,٨٩ نقطة.

وفي ايطاليا فتح المؤشر على انخفاض ثم اتجه للارتفاع فيما بعد.

هبوط حاد

● في طوكيو قال سماسرة ان الاسهم سجلت هبوطا حادا عند الاغلاق بسبب تجدد المخاوف في السوق بشأن ما اذا كانت الاجراءات الحكومية المقبلة ستشمل خطوات ضرورية لتدعيم الاقتصاد.

وانخفضت الأسهم اليابانية بعد ان قال تاكو ياماساكي المسؤول البارز بالحزب الحاكم انه لا يرى فرصة متاحة لخفض ضريبة الدخل في اطار خطة لتحفيز الاقتصاد الياباني سيكشف عنها قريبا.

وبنهاية جلسة التعامل هوى مؤشر نيكي المؤلف من ٢٢٥ سهما ممتازا ٣٧٧,٥٢ نقطة او ٢,٢٢ بالمائة الى ١٦٦١٩,٦٨ نقطة. وكان المؤشر هبط في وقت سابق الى ١٦٥٠٠,١٠ نقطة.

ونزلت العقود الآجلة لمؤشر نيكي ٢٢٥ لشهر يونيو ٤٠٠ نقطة الى ١٦٤٥٠ نقطة.

وظل المؤشر يتحرك في نطاق ضيق معظم اليوم لكن الخسائر تزايدت بسرعة في اواخر جلسة التداول بسبب هبوط اسعار التعاملات الآجلة.

جني ارباح

● في هونغ كونغ قال سماسرة ان الأسهم تراجعت لتقفل على انخفاض اثر هبوط سهم مؤسسة اتش.اس.بي.سي هولدنغز الذي يتمتع بوزن كبير في المؤشر مع سعي المستثمرين الحذرين للبيع بهدف جني ارباح.

وفقد مؤشر هانغ سنغ ١٣٣,٨٩ نقطة او ما يوازي ١,١٩ بالمائة ليقفل على ١١١٢١,٦٥ نقطة. وقال السماسرة ان حجم التعامل كان متوسطا ولكن السوق افتقرت لاتجاه واضح.

واضافوا ان المستثمرين اصبحوا اكثر حذرا في انتظار علامات اوضح من بكين بشأن اقتصاد المنطقة.

وفقد سهم اتش.اس.بي.سي هولدنغز ستة دولارات هونغ كونغ ليقفل على ٢٢٣ دولارا. وكان هبوطه السبب في نزول المؤشر ٨٧,٧٧ نقطة.

هبوط الذهب بعد مبيعات بلجيكية كبيرة

عواصم - رويترز - هبط سعر الذهب في بداية المعاملات الاوروبية امس عقب نزوله في نيويورك امس الاول بعد ان ادت اشاعات متزايدة عن مبيعات احد البنوك المركزية الى نزول المعدن النفيس اربعة دولارات عن السعر الفوري لينخفض عن مستوى ٢٩٠ دولارا للاونصة.

وتعرض الذهب لمزيد من الخسائر لاحقا عندما اعلن البنك المركزي البلجيكي انه باع ٢٩٩ طنا الاسبوع الماضي لتنخفض بذلك قيمة احتياطياته الذهبية الى ٦١ بليون فرنك بلجيكي (١,٦ بليون دولار) من ١٦٤ بليون فرنك.

وفي فبراير الماضي قال البنك في تقريره السنوي انه يحتفظ بنحو ٤٧٦,٥ طنا من الذهب في ميزانيته العمومية بالاضافة الى ١١٩ طنا يحتفظ بها لدى معهد النقد الاوروبي.

ونزل الذهب في بداية المعاملات الى ٢٨٨,٧٥ دولارا للاونصة من ٢٨٩,٥٠ دولارا واستقر قليلا قبل ان يواصل الهبوط الى ٢٨٦,٥٠/٢٨٧,٠٠ دولارا للاونصة.

وفي زيوريخ سجل سعر الذهب ارتفاعا طفيفا في بداية المعاملات الى ٢٩١,٩٠/٢٩٢,٤٠ دولارا للاونصة.

معاملات حذرة

● في هونغ كونغ قال متعاملون ان اسعار الذهب لم تشهد تغيرا يذكر عند الاغلاق بعد تعاملات هادئة.

واغلق الذهب على ٢٩١,٦٠/٢٩٢,١٠ دولارا للاونصة بتغير طفيف عن ٢٩١,٧٠/٢٩٢,٢٠ دولارا عند الاغلاق السابق في نيويورك.

وقال متعامل محلي «المتعاملون لزموا جانب الحذر بشأن فتح مراكز جديدة في ظل غياب اتجاه واضح للسوق وسيواصلون مراقبة اسواق المعادن النفيسة وتحركات سعر الدولار».

المعادن البيضاء

من جهة اخرى، بلغ سعر الفضة في لندن ٥,٧٥/٥,٧٩ دولارات للاونصة بانخفاض ١١ سنتا عن اغلاق نيويورك. ومن المتوقع ان تتعرض الفضة لضغط كبير بعد ان هبطت دون مستوى الدعم الرئيسي عند ستة دولارات يوم الاثنين.

وفي هونغ كونغ اغلق سعر الفضة على ٥,٨٣/٥,٨٨ دولارات للاونصة بالمقارنة مع ٥,٨٦/٥,٨٩ دولارات.

ونزل البلاديوم الى ٢٦٠,٥٠/٢٦٢,٥٠ دولارا للاونصة مقارنة مع اقفاله السابق في نيويورك على ٢٦٦/٢٦٨ دولارا. كما نزل البلاتين الى ٣٩٤,٥٠/٣٩٦,٥٠ دولارا للاونصة من ٣٩٥,٥٠/٣٩٧,٥٠ دولارا.

سماسرة يواجهون البطالة مع استخدام التعامل الالكتروني

صياح المتعاملين في البورصة يختفي مع تقدم التكنولوجيا

لندن - رويترز - منذ اكثر من قرن كانت لندن مركزا للتعامل بالصياح او «النداء» في البورصة التي اشتهرت في الاعوام الاخيرة بسماسرة شبان يرتدون سترات زاهية الالوان وينادون باعلى اصواتهم على اوراق مالية قيمتها ملايين الدولارات.

قد يتغير هذا كله حيث بدأت اكبر بورصة للاوراق المالية في اوروبا ادخال اساليب تكنولوجية متقدمة في التعامل.

اذهلت بورصة لندن الدولية للاوراق المالية والتعاملات الآجلة واختصارها «ليف» بالانكليزية المتعاملين في الاسبوع الماضي باعلانها عن خطط لاستخدام التعامل الالكتروني بجانب النداء في المقصورة في بداية الالفية الثالثة.

ولكن التعامل عن طريق شاشة الكمبيوتر لم يعد مستغربا كما يقول محللون لان الاسواق المالية تحولت وهوامش الربح تقلصت واتجه التركيز الى الوحدة الاقتصادية والنقدية الاوروبية.

نصيب الاسد

والطلب يزداد على اساليب التعامل الاكثر بساطة على سبيل المثال سهولة المعاملات في بورصة فرانكفورت بفضل الشاشة الصغيرة جعلها تستولي من ليف على نصيب الاسد من العقود الآجلة الالمانية «بوند» الممتازة.

قال رئيس قسم ادوات المشتقات المالية ببنك اميركي في لندن «اضطرت ليف لادخال التعامل الالكتروني حتى لا تتوقف عن العمل».

وللعين غير المدربة تبدو مقصورة التعامل في ليف وكأنها ساحة للفوضى او مثل مدرسة المشاغبين.

ولكن الامر ليس كذلك. يتبادل السماسرة المعلومات والمشورة باشارات الاصابع وتعبيرات الوجه. يتمسك تقليديون بهذا الاسلوب ويقولون انه استشعار للسوق لا يتحقق بالحملقة في شاشة خرساء.

وتقول ليف انه في العقود المركبة مثل اسعار الفائدة الموزعة على تعاملات اجلة لا يمكن الاستغناء عن النداء.

ورغم فقدان بورصة لندن الدولية للسندات الالمانية فانها لا تزال تتسيد بورصات اوروبا في التعاملات الآجلة على اسعار الفائدة بما في ذلك «اليوروماركت».

التعامل الالكتروني

ويعتقد رئيس قسم ادوات المشتقات المالية ان التعامل الالكتروني يقلل من تكلفة السمسرة بنسبة تتراوح بين ٣٠ و٤٠ بالمائة وقال «التعامل الالكتروني من حيث تنفيذ العقود ارخص واكثر كفاءة وتوفير النفقات اصبح مهما بعد انهيار الهوامش الربحية، وزيادة حجم التعاملات في السنوات الاخيرة».

اصبحت تكلفة التعاملات عنصرا مهما ولذلك يزداد الاقبال على تنفيذ العقود الكترونيا مما يقلل من رسوم السمسرة وعدد الموظفين في مقصورة التعاملات.

بيد ان ليف التي افتتحت في ٨٢ كانت من اكبر المدافعين عن التعامل بالنداء ولذلك يعتبر عدد كبير من مجموع ٣٥٠٠ سمسار يتعاملون في المقصورة ان قرار ادخال التكنولوجيا استسلام.

وبادخال التكنولوجيا يواجه سماسرة كثيرون في ليف احتمال الاستغناء عنهم وقطع ارزاقهم خاصة ان الاغلبية منهم لا تستطيع القيام باي عمل اخر.

الريال الايراني يواصل انخفاضه مقابل الدولار

طهران - رويترز - واصل الريال الايراني التراجع امام الدولار في السوق السوداء النشطة في طهران رغم انها غير قانونية.

واوردت صحيفة فاردا الناطقة باللغة الفارسية امس ان الريال انخفض الى ٥٢٥٠ ريالا امام الدولار مقارنة مع سعر الصرف الرسمي البالغ ثلاثة الاف ريال مقابل العملة الاميركية في بنوك الدولة و١٧٥٠ ريالا مقابل الدولار المستخدم في حساب ميزانية الدولة.

وكان سعر الدولار في السوق السوداء في بداية يناير ٤٨٠٠ ريال.

وهبط الريال الى ادنى مستوياته منذ عام ٩٥ عندما اعلن الرئيس بيل كلينتون فرض عقوبات من جانب واحد على ايران مما دفع العملة الايرانية للهبوط الى سبعة الاف ريال مقابل الدولار قبل ان تفرض الحكومة قيودا مشددة على العملة.

وتأثر الريال بانخفاض اسعار النفط التي هبطت الى ادنى مستوياتها في تسعة اعوام مما يهدد بالاضرار بالاقتصاد الايراني الذي يعتمد على صادرات النفط لتوفير اكثر من ٨٠ بالمائة من الدخل من العملة الصعبة. وزاد الطلب المحلي على الدولار مؤخرا من جانب الايرانيين المسافرين الى الخارج قبل العام الفارسي الجديد الذي يبدأ في ٢١ مارس. وارتفع الطلب ايضا نتيجة مهرجان التسوق في دبي الذي يبدأ اليوم ويلقى اقبالا بسبب الاسعار المغرية للعديد من السلع الاستهلاكية غير المتاحة في ايران.

وقالت الصحيفة ان ملايين الدولارات التي سحبها الايرانيون الذين يسافرون الى دبي تؤثر على سوق العملة الحرة.

«داوجونز» تبيع وحدة ماركتس الى «بريدج»

نيويورك - رويترز - قالت مجموعة داو جونز اند كومباني للنشر انها ستبيع وحدة ماركتس التابعة لها لشركة بريدج انفورميشن سيستمز بمبلغ ٥١٠ ملايين دولار لتنسحب من مجال تقديم البيانات المالية الذي منيت فيه بخسائر.

وتسدد بريدج وهي شركة معلومات مالية خاصة لداو جونز ٣٦٠ مليون دولار نقدا و١٥٠ مليون دولار على هيئة اسهم ممتازة في بريدج تتحول بعد خمسة اعوام الى عشرة بالمائة من الاسهم العادية لبريدج.

ولن تخرج داو جونز التي تعرضت لضغوط متزايدة من المساهمين لبيع وحدة ماركتس من هذه الصفقة دون اضرار. فقد افاد بيان داو جونز التي تصدر صحيفة وول ستريت جورنال انها ستتحمل مبالغ ضخمة في الربع الثاني المتوقع ان تستكمل فيه الصفقة لسداد تكلفة نقل الملكية وفصل وحدة ماركتس وشطب قيمتها من اصول الشركة.

وقال الرئيس التنفيذي لداو جونز بيتر كان في بيان الليلة قبل الماضية «هذا يسمح لداو جونز بالتركيز على قوتها التنافسية وكفاءتها في اصدار اهم المنشورات الاعلامية في مجال المال والاعمال».

وتابع «الاتفاق يتيح لشركة عملها الاساسي جمع وتوزيع البيانات المالية ادارة داو جونز ماركتس».

بهذا الاتفاق تحتل بريدج المركز الثاني بعد رويترز من حيث عدد اجهزة الكمبيوتر التي تبث من خلالها البيانات المالية. اذ قالت مصادر الصناعة ان عدد عملائها سيرتفع بعد ضم وحدات ماركتس الى اكثر من ١٦٥ الفا.

وتقدم رويترز المعلومات المالية والانباء من خلال اكثر من ٣٦٢ الف وحدة كمبيوتر وتأتي في المركز الثالث بلومبرغ ولها ٧٥ الف وحدة.

فولكس فاغن حققت ارباحا قياسية في ٩٧

برلين - ا.ف.ب - حققت مؤسسة فولكس فاغن ارباحا قياسية عام ٩٧ بلغت ١,٦٣ بليون مارك الماني نحو ٥,٥٥ بلايين فرنك فرنسي وذلك وفقا لبيان اصدرته المؤسسة مؤخرا.

ويذكر ان فولكس فاغن التي تعد اول مؤسسة لصناعة السيارات في اوروبا بدأت تجني ثمار سياسة التوسع التي انتهجتها منذ عدة سنوات في مجال تنوع انتاجها من بين اربعة طرز تابعة للمجموعة السيارة الاودي وفولكس فاغن وسيات وسكودا.

وقد باعت المجموعة عام ٩٧ نحو اربعة ملايين و٢٥٠ الف سيارة وهي زيادة قدرها ٧,٩ بالمائة عن عام ٩٦ وقد اعلن رئيس مجلس ادارة المؤسسة بان المساحة التي تحتلها من السوق قد بلغت ١٠,٤ بالمائة.

ميزانية ٢٠٠٠ بلا عجز

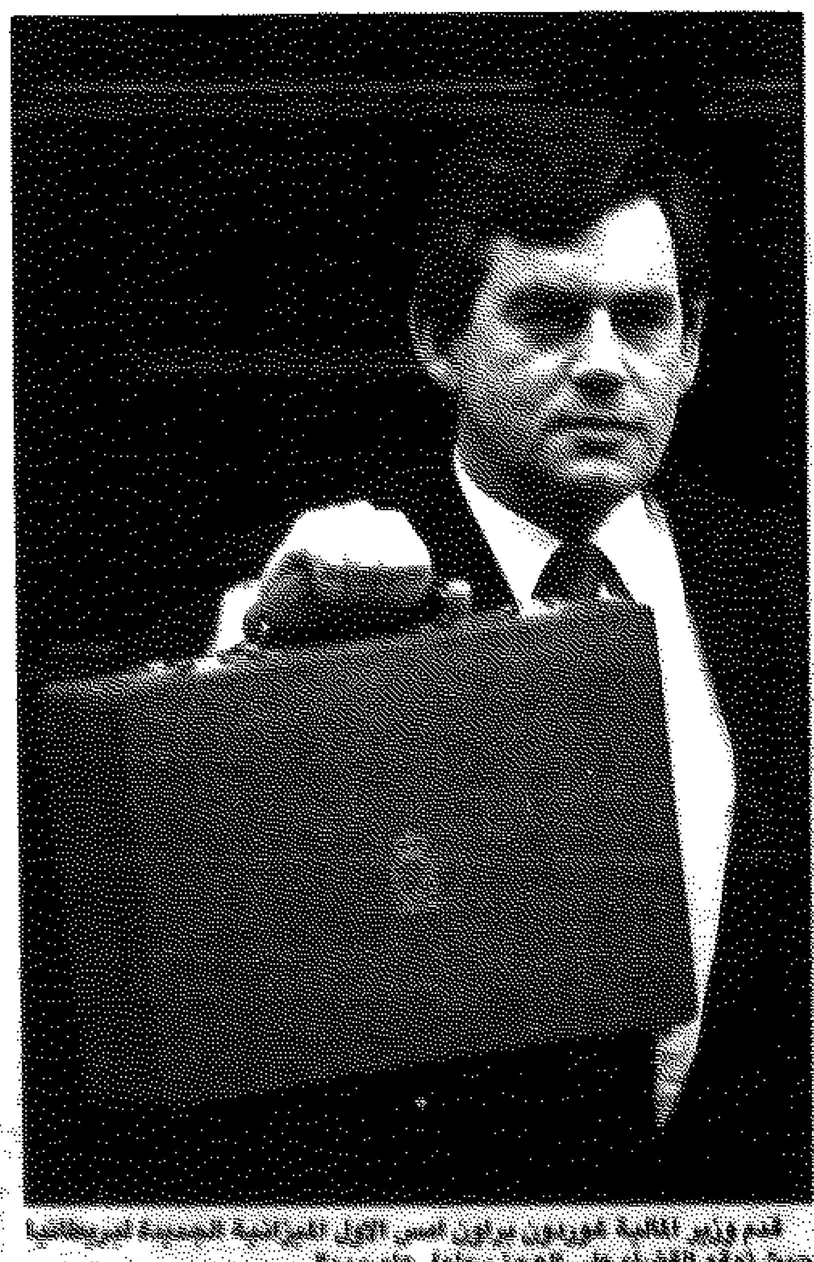

قدم وزير المالية غوردون براون امس الاول الميزانية الجديدة لبريطانيا حيث توقع القضاء على العجز بحلول عام ٢٠٠٠ وتضمنت الميزانية الجديدة رفعا لأسعار بعض السلع مثل الوقود والبيرة والسجائر.

وفي الصورة يعرض براون الحقيبة التي تحوي ملف الميزانية امام المصورين.

(ا.ف.ب)

البنك الدولي يقرض الارجنتين ٤٥٠ مليون دولار

واشنطن - رويترز - قال البنك الدولي انه وافق على قرض قيمته ٤٥٠ مليون دولار لحكومة الارجنتين للمساعدة على تمويل مشروع لاصلاح وصيانة شبكة الطرق البرية في البلاد.

وقال البنك في بيان امس الاول ان المشروع يرمي الى وقف تدهور شبكة الطرق العامة في الارجنتين وزيادة مشاركة القطاع الخاص في اصلاح الطرق وصيانتها وتقوية ادارة الطرق السريعة في البلاد.

واضاف ان القرض سيرد على ١٥ عاما منها سماح ثلاث سنوات بسعر الفائدة المعتاد للبنك.

طوكيو تدرس قروض البنوك

طوكيو - ا.ف.ب - صرح وزير الدولة لشؤون مجلس الوزراء الياباني ... موراوكا امس بان رئيس الوزراء الياباني ريوتارو هاشيموتو امر وزارتي التجارة والمالية بتأكيد ما تريد من خطة الحكومة لضخ الاموال العامة واثرها على القروض التي تقدمها البنوك التجارية.

[illegible]

مايكروسوفت تبني مشروعا طموحا في ماليزيا

يزور رئيس شركة مايكروسوفت المتخصصة في انتاج برامج حاسبات بيل غيتس ماليزيا حيث اجرى محادثات مع رئيس الوزراء مهاتير محمد حول مشروع طموح لانشاء قناة للتراسل بين الاعلام المرئي والمسموع.

ويظهر غيتس في الصورة اثناء القائه محاضرة في مؤتمر عقد في كوالالمبور. وفي الاطار غيتس ومحمد يغادران القاعة قبل اجتماعهما.

(ا.ف.ب)

ايرلانكا تسير رحلاتها ذهابا وايابا الى دبي

يسر طيران ايرلانكا ان يعلن في اطار خدماته الجديدة عن تسيير رحلات بين الكويت ودبي اربع مرات اسبوعيا وذلك ابتداء من ٢٩ مارس ١٩٩٨.

وسوف يتمتع المسافر، رجل الاعمال وقاصد الاستجمام خلال هذه الرحلات بجو مرح مليء بالاثارة ورفاهية لم يشهدها في رحلاته السابقة.

تنطلق هذه الرحلات من كولومبو الى الكويت عبر دبي ايام الاربعاء والخميس والجمعة والاحد، وتغادر الكويت مرورا بدبي مرة اخرى في الايام نفسها لتصل الى كولومبو الخميس والجمعة والسبت والاثنين على التوالي.

يقدم طيران ايرلانكا خدماته في الدرجات الثلاث: الدرجة الاولى درجة رجال الاعمال والدرجة السياحية وتمتاز وجبات الطعام المقدمة خلال هذه الرحلات بالجودة المحلية السائدة لدى بلدان الوصول.

وقد تم اختيار توقيت الذهاب والاياب وفقا لتطلعات المسافرين حيث تنطلق الرحلات من دبي الى الكويت في مستهل المساء وتعود من الكويت الى دبي في ساعة متأخرة من الليل.

لقد دخل طيران ايرلانكا الخدمة منذ ١٨ عاما ويقوم اليوم بنقل المسافرين الى ٢٩ مطارا دوليا في اكثر من ٢١ دولة عبر اوروبا واسيا مرورا بالشرق الاوسط. ويتألف اسطوله الجوي من ٩ طائرات، خمس طائرات حديثة العهد من طراز ايرباص المتطورة واربع طائرات من طراز لوكهيد ترايستارز الموثوقة. ويتمتع طيران ايرلانكا بسمعة ممتازة بفضل الخدمات المميزة التي يقدمها على متن طائراته ناهيك عن الضيافة وكرم الضيافة اللذين هما في صميم التقاليد لدى شعب سريلانكا. كما تقدم «بارو ايز بوتيك» الى المسافرين شتى السلع بأسعار السوق الحرة المغرية الى جانب المنتجات السريلانكية غير المألوفة.

ومن كولومبو حيث الهند والشمس ينطلق طيران ايرلانكا بطائراته لوكهيد ترايستارز الى تسع وجهات مختلفة في الشرق الاوسط بالاضافة الى العديد من المدن والعواصم الاسيوية عبر العاصمة السريلانكية.

بورصة القاهرة

يوم الاربعاء ١٨/٣/١٩٩٨

اوراق مالية بالجنيه المصري:

اسم الورقة المالية	سعر الفتح	سعر الاقفال	مقدار التغير
الوطنية للهندسة الزراعية والميكنة	22	22	0
سندات الإسكان 93/2008	65.86	79.03	13.17
سندات الإسكان 95/2010	75.26	75.26	0
سندات الإسكان 97/2012	84.67	84.76	.09
سندات الإسكان 98/2013	77.14	77.14	0
سندات الإسكان 20000/2015	80	77.42	2.58-
مصر للتعمير	228.31	239.72	11.41
العربية الدولية للمقاولات والتعمير	139.22	145.89	6.67
الصعيد العامة للمقاولات	90.03	91.54	1.51
الجيزة العامة للمقاولات	59.44	59.52	.08
المشروعات الصناعية والهندسية	58.81	58.65	.16-
الدلتا للسكر	442.57	450	7.43
مطاحن شرق الدلتا	44.64	43.72	.92-
مطاحن ومخابز شمال القاهرة	84.35	84.19	.16-
الاهرام للمشروبات	207.5	204	3.5-
مطاحن مصر الوسطى	23.62	23.72	.1
مطاحن ومخابز جنوب القاهرة والجيزة	37.18	37.64	.46
مطاحن وسط وغرب الدلتا	61.76	60.46	1.3-
المصرية لصناعة النشا والجلوكوز	33.05	33.74	.69
العامة للصوامع والتخزين	75.1	76.13	1.03
مطاحن مصر العليا	62.8	61.77	1.03-
النصر لتجفيف المنتجات الزراعية	28.13	29.3	1.17
مطاحن ومخابز الاسكندرية	62.05	62.15	.1
الدولية للاغذية	68.5	67.75	.75-
الاسكندرية للغزل والنسيج	41.02	40	1.02-
الشرقية للكتان والقطن	8.7	8.7	0
العربية والمتحدة للغزل والنسيج	23.17	24.03	.86
العربية لحليج الأقطان	63.14	59.99	3.15-
النساجون الشرقيون	73.9	75.94	2.04
النصر للملابس والمنسوجات، كابو	90.85	90.84	.01-
العامة لصناعة الورق، راكتا	12.7	12.75	.05
السويس للاكياس	401	392.75	8.25-
الورق للشرق الاوسط، سيمو	23.72	23	.72-
الشرقية ايسترن، كومباني	76.16	76.65	.49
المصرية الدولية للصناعات الدوائية	228	224.79	3.21-
فايزر مصر	15	15	0
يونيفرسال لصناعة مواد التعبئة والتغليف	23.5	23.12	.38-
ابو قير للاسمدة والصناعات الكيماوية	75.28	74.58	.7-
الصناعات الكيماوية المصرية، كيما	15.94	15.46	.48-
مصر لصناعة الكيماويات	7.48	7.57	.09
الزيوت المستخلصة ومنتجاتها	31.89	31.89	0
البويات والصناعات الكيماوية، باكين	116.97	117.33	.36
العربية للادوية والصناعات الكيماوية	59.14	58.33	.81-
النيل للادوية والصناعات الكيماوية	53.77	54.21	.44
الاسكندرية للادوية والصناعات الكيماوية	163.99	163.99	0
ممفيس للادوية والصناعات الكيماوية	93.64	94.52	.88
المالية والصناعية المصرية	179.85	180.78	.93
القاهرة للادوية والصناعات الكيماوية	49.07	49.14	.07
كفر الزيات للمبيدات والكيماويات	133.94	134.01	.07
مصر للزيوت والصابون	26.18	26.49	.31
غاز مصر	345.59	345.1	.49-
المنتجات الحديثة للتعبئة والتغليف، تكوباك	15	15	0
القومية للاسمنت	23.76	23.81	.05
السويس للاسمنت	70.49	70.38	.11-
اسمنت بورتلاند حلوان	70.53	70.77	.24
اسمنت العامرية	71.13	70.13	1-
اسمنت بورتلاند طرة المصرية	69.9	69.61	.29-
الاسكندرية الوطنية للحديد والصلب	152.15	153.67	1.52
الحديد والصلب المصرية	5.74	5.68	.06-
اكرو مصر للشدات والسقالات المعدنية	80	79.93	.07-
مصر للالمنيوم	70.65	70.2	.45-
الصناعات الهندسية والمعمارية، ايكون	7.25	7.24	.01-
القاهرة [illegible]	97.84	100.47	2.63
الكابلات الكهربائية المصرية	101.4	100.27	1.13-
العربية للراديو والترانزستور، التليمصر	31.45	31.05	.4-
الدلتا للصناعة، ايديال	83	83	0
الاسكندرية لاسمنت بورتلاند	64.47	64.94	.47
القناة للتوكيلات الملاحية	4.16	4.22	.06
التجارية الدولية للصادرات	304.34	319.55	15.21
مصر للاسواق الحرة	38.29	38.96	.67
بنك الائتمان الدولي مصر	460.12	468.75	8.63
البنك الاهلي سوسيتيه جنرال	85.36	85.75	.39
بنك التمويل المصري السعودي	17.59	17.46	.13-
البنك الوطني للتنمية	18.33	18.55	.22
البنك التجاري الدولي، مصر	59.31	59.94	.63
البنك المصري المتحد	18	18.25	.25
بنك مصر الدولي	93.25	93.65	.4
البنك الوطني المصري	47.19	47.33	.14
بنك الدلتا	24.95	25.63	.68
البنك المصري الامريكي	91.5	90.82	.68-
بنك المهندس	24.9	24.89	.01-
بنك قناة السويس	73.46	73	.46-
البنك المصري لتنمية الصادرات	259.58	259.78	.2
بنك التعمير والاسكان	90	85.6	4.4-
الدلتا للتأمين	25.13	26.38	1.25
[illegible]	18.76	18.9	.14
المهندس للتأمين	44.49	43.63	.86-
المتحدة للاسكان والتعمير	24.04	24.24	.2
القاهرة للاسكان والتعمير	21.29	21.38	.09
التعمير والاستشارات الهندسية	41.35	41.14	.21-
الشمس للاسكان والتعمير	13.5	13.5	0
مينا للاستثمار السياحي والعقاري	110.45	112.15	1.7
مدينة نصر للاسكان والتعمير	202.75	204.23	1.48
المجموعة العامة للمقاولات والاستثمارات	31.92	32.32	.4
المصريين في الخارج للاستثمار والتنمية	28.01	27	1.01-
النيل للكبريت والمساكن الخشبية الجاهزة	19.25	19.39	.14
الاهلي للتنمية والاستثمار	287.42	287.42	0
اوليمبك جروب للاستثمارات المالية	14	14.07	.07
المصرية للمشروعات السياحية العالمية	9.45	9.92	.47
مصر للفنادق، هيلتون	122.6	126.16	3.56
ابن سينا للعلاج والخدمات الطبية	15.4	15.4	0
سندات البنك العربي الافريقي الدولي	1000	1000	0

اوراق مالية بالدولار الاميركي

اسم الورقة المالية	سعر الفتح	سعر الاقفال	مقدار التغير
سندات التنمية يوليو 1995	100.07	100.07	0
مصر الخليج لتصنيع الزيوت	7.15	7.13	.02-
المصرف الاسلامي الدولي للاستثمار	7	6.8	.2-
الخليج للاستثمارات العربية	1.47	1.47	0

النرويج وفنزويلا ليس لديهما علم بالاجتماع

الكويت تنفي تلقي دعوة لحضور اجتماع لجميع منتجي النفط

■ اريبتا يؤكد حضوره لاي اجتماع تعقده «اوبك»

عواصم - رويترز - نفت الكويت والنرويج وفنزويلا امس انباء حول تلقي دعوة لحضور اجتماع بين الدول الاعضاء في منظمة اوبك ودول منتجه للنفط من خارجها يهدف الى محاولة دعم اسعار النفط المنخفضة.

كما نفى مندوب في اوبك وجود خطط لعقد مثل هذا الاجتماع في الرياض.

وكانت تقارير صحفية ذكرت الليلة قبل الماضية ان منظمة اوبك وبعض المنتجين المستقلين مثل المكسيك والنرويج وسلطنة عمان سيعقدون اجتماعا في العاصمة السعودية الاسبوع المقبل.

الكويت تنفي

وقال مسؤول نفطي ان الكويت لم تتلق دعوة لحضور اجتماع بين جميع المنتجين

وابلغ المسؤول رويترز «لم يتصل بنا احد».

وقال لويس جوستي رئيس شركة النفط الحكومية الفنزويلية امس الاول ان كراكاس اتصلت بمنتجين من داخل اوبك وخارجها لبحث اقتراح بسحب ما يصل الى مليوني برميل من النفط يوميا من السوق العالمية لدعم الاسعار.

ولكن بعض مسؤولي النفط في الكويت يرون انه اقتراح من الصعب للغاية تحقيقه.

وقال احدهم «يبدو اقتراحا ايجابيا ولكن في حقيقة الامر فان ربط خفض انتاج فنزويلا ودول اخرى تتجاوز حصص انتاجها داخل المنظمة بخفض انتاج دول من خارج المنظمة امر صعب يحتاج الى وقت طويل للتنسيق ونتائجه غير مضمونة».

وزادت حصة انتاج الكويت داخل اوبك الى ٢,١٩ مليون برميل يوميا عندما قررت اوبك رفع سقف انتاجها بنسبة عشرة بالمائة الى ٢٧,٥ مليون برميل يوميا اعتبارا من اول هذا العام.

وقال وزير النفط عيسى المزيدي في وقت سابق ان وزراء اوبك يمكنهم عقد اجتماع موسع في اواخر مارس عندما تجتمع لجنة مراقبة السوق التابعة لاوبك التي كان من المقرر ان تعقد اجتماعها في ١٦ مارس الجاري.

والكويت عضو اللجنة الى جانب ايران ونيجيريا.

وقال مسؤولون ان اغلب المنتجين غير الاعضاء في اوبك لن يتمكنوا ماليا من خفض الانتاج بشكل ملموس لفترة طويلة.

واضاف احدهم «ذلك في واقع الامر ليس هناك سوى عدد قليل من المصدرين غير الاعضاء في اوبك سيتمكنون من خفض الانتاج ولن يكون لذلك تاثير يذكر على السوق».

الالتزام بالحصص

ويفضل منتجون كبار للنفط في العالم مثل السعودية وايران والكويت ان يلتزم اعضاء اوبك بحصص الانتاج من اجل خفض الاسعار.

وهبط سعر النفط الى ادنى مستوى منذ تسعة اعوام بسبب استمرار الضغوط المتعلقة بزيادة المعروض العالمي. فانخفض سعر سلة نفوط اوبك المكونة من سبعة انواع من الخام الى ١٠,٧٥ دولارات للبرميل امس الاول من ١٠,٩١ دولارات للبرميل يوم الاثنين.

من جهتها قالت النرويج انها لم تجر اتصالات مع اي من الدول الاعضاء في اوبك او مع الامانة العامة للمنظمة في فيينا بشأن تعاون محتمل لدعم اسعار النفط المتهاوية.

وقالت سيسيل افاريسن المتحدثة باسم وزارة النفط والطاقة «لم تجر اتصالات من اي نوع... اننا نسمع تقارير عن ان شركة النفط الحكومية في فنزويلا اتصلت بالدول المنتجة للنفط من خارج اوبك وداخلها لبحث اقتراح بسحب ما يصل الى مليوني برميل من النفط يوميا من السوق العالمية بهدف دعم الاسعار.

واضافت افاريسن ان وزيرة النفط النرويجية ماريت ارنشتاد لم تتخذ اي موقف ازاء دعوة من جانب الدول الاعضاء في اوبك للدول غير الاعضاء فيها بالتعاون على خفض الانتاج.

وتابعت «الوزيرة ستبحث الامر عندما يتم الاتصال بها اذا حدث ذلك».

اجتماع وزاري

على صعيد متصل ابدى وزير الطاقة والمناجم الفنزويلي اروين اريبتا استعداده لحضور اجتماع وزاري لاوبك في الثلاثين من الشهر الحالي اذا وافق الوزراء الاخرون على حضوره.

لكنه اضاف انه ليس لديه اي معلومات بشان ما ذكرته تقارير اعلامية عن اجتماع لمنتجي النفط في اوبك وخارجها.

وقال اريبتا للصحافيين «هناك اقتراح بان يحضر وزراء اوبك اجتماع لجنة مراقبة السوق في الثلاثين من مارس. الوزراء الذين تحدثت اليهم وافقوا على الذهاب» واضاف انه سيحضر اذا حضر الوزراء الاخرون ايضا.

وقالت فنزويلا انها لن تخفض انتاجها من النفط لدعم الاسعار الا في اطار تحالف بين الدول الاعضاء في اوبك والمنتجين خارج المنظمة.

وسئل اريبتا هل هناك اجتماع مقرر في مطلع الاسبوع المقبل بين دول اوبك ومنتجين خارجها مثل المكسيك والنرويج وسلطنة عمان؟ فاجاب قائلا «لا اعرف من اين جاءت مثل هذه المعلومات. لو كانت حقيقية لكان من المفروض ان اسافر الآن».

في حفل افتتاح يزخر بالمفاجآت

مهرجان دبي للتسوق ٩٨ ينطلق من حديقة خور دبي

● عمال في دبي ينهون التجهيزات الخاصة بمعرض «عجائب العالم السبع» ضمن فعاليات مهرجان التسوق الذي يبدأ اليوم (أ. ف. ب)

دبي - يزخر حفل الافتتاح الذي يطلق فعاليات مهرجان دبي للتسوق ٩٨ في حديقة خور دبي اليوم باجمل عرض للالعاب النارية وكرنفال خاص يطلقه الاطفال وحفل موسيقي للعازفة الشهيرة فانيسا ماي والعرض المائي «اكسوا فانتاسيا» اضافة الى العديد من المفاجآت المذهلة.

وقال محمد القرقاوي نائب مدير عام دائرة التنمية الاقتصادية في دبي ومنسق عام مهرجان دبي للتسوق ٩٨: «ستفيض اجواء دبي وشوارعها بمظاهر الفرح على مدى شهر كامل. ويسعدني ان ادعو كل العائلات الزائرة للامارة والمقيمة فيها الى حديقة خور دبي لمشاركتنا بدء شهر الفرح وحضور الافتتاح الذي يطلق فعاليات مهرجان دبي للتسوق ٩٨. وسنقوم بتامين مواقف لاكثر من ٤ الاف سيارة ضمن الحديقة والعديد من المواقف في المنطقة المجاورة، ويسرني ان اؤكد ان دخول الحديقة مجاني للعائلات ونحن نرحب بمشاركة الجميع».

مسيرة اطفال العالم

وسيبدأ حفل الافتتاح الساعة الخامسة مساء بمسيرة اطفال العالم في حديقة خور دبي، وستعزز هذه المسيرة التي تنظمها منطقة دبي التعليمية شعار مهرجان هذا العام «دبي، ملتقى اطفال العالم».

وداخل الحديقة، سيقوم الفنانون المتجولون بعروض فنية ترفيهية للجمهور الكريم المتوقع لحضور حفل الافتتاح الذي سيشارك في احيائه في الساعة ٧.٣٠ العرض المائي «اكسوا فانتاسيا» برعاية مجموعة الرستماني، ويتوقع ان يكون هذا العرض الذي صمم خصيصا لمهرجان دبي للتسوق ٩٨ والذي تتخلله عروض ليزر وانارة الاكبر من نوعه في العالم.

وعلى ارض نادي خور دبي للغولف واليخوت تقدم العازفة الشهير فانيسا ماي حفلا موسيقيا خاصا ورائعا وضع خصيصا لمهرجان دبي للتسوق ٩٨ امام جمهور من الفي شخصية مدعوة للحضور تضم اعضاء اللجنة العليا المنظمة للمهرجان، وشركاء المهرجان ورعاته الرئيسيين والفرعيين.

العاب نارية

وبعد الحفل الموسيقي الذي يستمر ٤٥ دقيقة، تتلون سماء دبي باكبر واهم عرض للالعاب النارية في تاريخ دولة الامارات يستمر ١٥ دقيقة ويبدأ في الساعة ٩.٥٠ مساء.

وسترافق الحفل عروض رائعة من الالعاب النارية وعروض الليزر التي ستكون ظاهرة من الضفة المقابلة لخور دبي وستعرضها قنوات دبي الفضائية في نقل حي مباشر.

وترمي مجموعة شركات الزرعوني عروض الالعاب النارية التي سينطلق خلالها اكثر من ٤ الاف سهم ناري في ١٥ دقيقة من بارجة راسية في خور دبي لتنير سماء الامارة كلها.

صراع السلطة يعرقل الاصلاحات

النفط يحد من التوقعات المتفائلة للاقتصاد الايراني

لندن - رويترز - قالت وحدة ايكونوميست انتليجنس ومقرها لندن امس ان انخفاض اسعار النفط حد من التوقعات المتفائلة للاقتصاد الايراني بينما قد يعرقل الصراع على السلطة جهود الحكومة لتحقيق الاصلاح الاقتصادي.

وجاء في بيان الوحدة «الانخفاض المستمر في اسعار النفط قلل من التوقعات الخاصة بالاقتصاد الايراني».

وانخفضت اسعار النفط العالمية الى ادنى مستوياتها في تسعة اعوام امس الاول بعد ان فشل الموردون في تقليص المعروض.

وتابع البيان «غير ان وحدة ايكونوميست انتليجنس متمسكة بما توقعته من ان في استطاعة ايران سداد الديون وفقا لجدول طموح وضع في مفاوضات اعادة الجدولة عامي ٩٤ و٩٥».

وتابعت الوحدة ان الرئيس الايراني محمد خاتمي وهو معتدل نسبيا سيواصل تطبيق سياسة التحرير وشغل جهوده لتحسين العلاقات مع اوروبا والولايات المتحدة.

الصراع مع المحافظين

واوردت «غير ان ذلك سيؤدي الى صراع مع العناصر المحافظة في النظام الايراني وتعتقد الوحدة ان الصراع الداخلي سيعرقل محاولات الحكومة لتطبيق اصلاح اقتصادي».

وافادت «السنة الفارسية الجديدة التي تبدأ في ٢١ مارس ستشهد جهودا منظمة من جانب المحافظين لعرقلة البرنامج التشريعي للرئيس وافساد محاولات اقامة علاقات دولية اوثق وبصفة خاصة مع الولايات المتحدة».

ويؤثر انخفاض اسعار النفط على نمو اجمالي الناتج المحلي الحقيقي في ايران وتتوقع الوحدة ان ينخفض الى اثنين بالمائة في العام المالي ٩٨/٩٩ من ثلاثة بالمائة عام ٩٧/٩٨.

وتابعت ان انخفاض اسعار النفط وانخفاض التزامات خدمة الدين الخارجي سيرفع معدل النمو عام ٢٠٠٠/٢٠٠١ وتوقعت ان يبلغ ٣.٨ بالمائة في ذلك العام ثم ٤.٢ عام ٢٠٠١/٢٠٠٢ و٢٠٠٢/٢٠٠٣.

وافادت الوحدة ان معدل التضخم في ايران سينخفض بعد خمسة اعوام من الآن الى ١٥ بالمائة في ٢٠٠٢/٢٠٠٣ من ١٧.٧ بالمائة عام ٩٧/٩٨ غير انها اضافت ان من المستبعد التحرك نحو توحيد اسعار الصرف حتى يتم سداد معظم الدين الخارجي عام ٩٩.

وتابع البيان ان اجمالي الدين الاجنبي بلغ ١١.٦ بليونا عام ٩٧/٩٨ وسينخفض الى [illegible] بلايين عام ٩٩/٢٠٠٠.

وتطبق ايران سعري صرف حاليا اذ يساوي الدولار ١٧٥٠ ريالا في الحسابات الخاصة بميزانية الدولة فيما تجري جميع التحويلات الاخرى بسعر ثلاثة آلاف ريال للدولار الواحد ويبلغ السعر في السوق السوداء النشطة رغم انها غير قانونية ٥١٠٠ ريال مقابل العملة الاميركية.

فائض للتمويل

وافادت الوحدة ان المبدأ الاساسي للسياسة الاقتصادية للحكومة سيظل توفير فائض خارجي ضخم لتمويل التزامات خدمة الدين.

ويشير تقرير للبنك المركزي ان هذه الالتزامات تبلغ ٩.٢ بلايين في العام المالي ١٩٩٧/١٩٩٨ و٤.٩ بلايين في عام ١٩٩٨/١٩٩٩ و٢.٥ بليون عام ٩٩/٢٠٠٠ و٧٠٦ ملايين عام ٢٠٠٠/٢٠٠١.

وتابعت «غير ان انخفاض اسعار النفط سيقلص الفائض في ميزان المعاملات الخارجية الى بليوني دولار عام ٩٨/٩٩ وستضطر الحكومة للاعتماد على الاحتياطي الذي جمعته في السنوات الاخيرة لتغطية التزامات الدين فضلا عن فرض قيود اكبر على الواردات».

وقالت الوحدة ان ايران قد تلجأ الى اجراءات قاسية لضغط الواردات كما حدث في عام ٩٥/٩٦ نتيجة الانخفاض المتوقع لاسعار النفط بنسبة ١٧ بالمائة في العام الحالي فربما قد تضطر الى استدانتها من النقد الاجنبي الذي يقدر بنحو ثمانية بلايين دولار.

«الكويتية» تدشن «حملة الولاء» الثلاثاء

تقوم مؤسسة الخطوط الجوية الكويتية بتدشين حملة الولاء المتعلقة بتعميق ولاء الموظف لجهة عمله وذلك الثلاثاء المقبل بمقر المبنى الرئيسي الجديد للمؤسسة.

وتقام الحملة تحت شعار «اسرة واحدة» وتعتبر الاولى من نوعها على مستوى البلاد تحت رعاية رئيس مجلس الادارة والعضو المنتدب احمد المشاري.

وسيتم خلال الحفل تكريم عدد من الجهات والموظفين الذين ساهموا في انشاء وافتتاح المقر الرئيسي الجديد للمؤسسة والذين قدموا عطاءهم المتواصل لكي تقف المؤسسة الى جانب الشركات المنافسة رغم الظروف التي مرت بها.

ارتفاع «النفط» من انخفاض انتاج اوبك

طوكيو - رويترز - قال رئيس اتحاد شركات النفط اليابانية امس ان اسعار النفط الخام يمكن ان تنتعش اعتبارا من ابريل اذا وافقت الدول الاعضاء في اوبك على خفض حصص الانتاج الحالية في نهاية الشهر الجاري.

وقال يوجي ايميتسو في مؤتمر صحفي ان اتفاق اوبك على خفض حصص الانتاج الحالية التي حددت في نوفمبر الماضي قد يؤدي الى ارتفاع اسعار النفط حوالي اربعة او خمسة دولارات للبرميل.

واعرب عن اعتقاده بان اجتماع لجنة مراقبة السوق التابعة لاوبك تأجل حتى ٣٠ مارس الحالي بهدف اتاحة وقت اكبر للمنظمة للتوصل لاتفاق لخفض سقف الانتاج البالغ حاليا ٢٧.٥ مليون برميل يوميا.

وتابع انه سيلي ذلك عقد اجتماع وزاري كامل لاتخاذ قرار بخفض الحصص.

وتضم لجنة مراقبة السوق ممثلين من الكويت وايران ونيجيريا غير انها لا تملك حق تعديل حصص الانتاج.

وقال «اذا بلغت (اوبك) هذا الحد وتمكنت من التوصل لاتفاق. فمن المرجح ان يلتزم منتهكو الحصص التقليديين بالرقم الجديد. وقد تتحسن عندئذ الاسعار بما يتراوح بين اربعة وخمسة دولارات».

ارامكو تخفض اسعار وقود السفن

دبي - رويترز - اعلنت شركة ارامكو امس تعديل اسعار صادراتها من وقود السفن اعتبارا من اليوم.

وقالت الشركة انها خفضت سعر الوقود من نوعية ايه/٩٦٠ من راس تنورة والدمام دولارا واحدا للطن ليصل الى ٧٦ دولارا للطن.

وثبتت الشركة سعر الوقود من نوعية ايه/٨٨٨ من الميناءين على ١٦٢ دولارا للطن.

اما سعر الوقود ايه/٩٦٠ من جدة وينبع فانخفض ٤.٥٠ دولارات الى ٧٠ دولارا للطن كما هبط سعر الوقود ايه/٨٨٨ من الميناءين ٥.٥٠ دولارات الى ١٥٢ دولارا للطن.

الجزائر تخسر عشرة ملايين دولار يوميا

مدريد - ا ف ب - اكد مسؤول في شركة النفط الوطنية الجزائرية سوناطراك ان بلاده تخسر يوميا عشرة ملايين دولار بسبب انخفاض سعر النفط.

وفي تصريح صحفي ادلى به على هامش ندوة جزائرية اسبانية، اعرب مساعد المدير العام للشركة المكلف تسويق الغاز علي حاشد عن امله في ان يعود سعر البرميل في وقت قريب الى ما بين ١٨ و٢٠ دولارا.

واعرب مدير سوناطراك عبدالمجيد عطار للصحافيين عن قلقه ولكنه اعتبر في الوقت ذاته ان الازمة ليست سوى ظاهرة مرحلية [illegible] ان المشاورات جارية بين الاعضاء في منظمة الدول المصدرة للنفط (اوبك) لايجاد حل لهذه الازمة.

وسعى المسؤولان الجزائريان بمشاركتهما اليوم الاربعاء في ندوة مخصصة للعلاقات الثنائية بين الجزائر واسبانيا في مجال الطاقة [illegible]

دعوة كاراكاس لخفض الانتاج ترفع اسعار النفط

لندن - رويترز - انتعشت اسعار النفط العالمية عن ادنى مستوياتها منذ تسع سنوات امس بعد ان دعت فنزويلا الى اتفاق بين كافة منتجي النفط لخفض الانتاج.

وارتفع سعر مزيج برنت خام القياس العالمي ٢٤ سنتا ليصل الى ١٢.٥٠ دولارا للبرميل بعد ان نزل امس الاول دون مستوى ١٢ دولارا وهو ادنى مستوى له منذ نوفمبر عام ٨٨.

وقال رئيس شركة النفط الحكومية بترولويس دي فنزويلا ان فنزويلا عضو اوبك تسعى الى التوصل لاتفاق بين اوبك والمنتجين من خارجها لسحب ما يصل الى مليوني برميل يوميا من السوق العالمية من اجل تعزيز الاسعار.

وبدا ان الشرط الاخر لفنزويلا هو ان تخفض مستوى انتاجها الحالي الذي يزيد كثيرا عن حصتها في اوبك التي تجاهلتها منذ وقت طويل.

وظل تجار النفط على تشككهم ازاء الخطوة الفنزويلية وتوقع كثيرون منهم ان تظل الاسعار ضعيفة.

وهوت اسعار النفط الى ادنى مستوياتها في تسعة اعوام الاسبوع الماضي مما دعا السعودية الى دعوة منتهكي حصص الانتاج في اوبك وعلى رأسهم فنزويلا الى خفض انتاجهم.

وبحلول احدى مراحل التداول تقلصت مكاسب برنت قليلا وبلغ سعر برنت في عقد مايو ١٢.٤٨ دولارا للبرميل بارتفاع ٢٢ سنتا في حين صعد السولار في عقد ابريل دولارين ووصل الى ١١٧.٥٠ دولارا للطن.

وكان برنت في عقد مايو نزل عن مستوى ١٢ دولارا ووصل الى ١١.٩٠ دولارا للبرميل امس الاول لاول مرة منذ نوفمبر عام ٨٨.

من جهة اخرى قالت وكالة انباء منظمة البلدان المصدرة للبترول «اوبكنا» ان سعر سلة اوبك التي تضم سبعة خامات انخفض امس الاول الى ١٠.٧٥ دولارات للبرميل من ١٠.٩١ دولارات الاثنين الماضي.

وتضم سلة نفوط اوبك خام صحارى الجزائري وميناس الاندونيسي وبوني الخفيف النيجيري والعربي الخفيف السعودي وخام دبي وخام تيا خوانا الفنزويلي وايستموس المكسيكي.

معضلة فنزويلا في الاختيار بين ارتفاع اسعار النفط أو الفوضى

كاراكاس (أ ف ب) - اثارت ازمة الفائض في انتاج النفط التي ادخلت سعر البرميل الواحد في دوامة من الانهيارات القياسية، معضلة سياسية خطيرة لفنزويلا التي اصبح عليها الاختيار بين ارتفاع الاسعار او الفوضى.

فاكثر من نصف موارد ميزانية البلاد مرتبط فعليا بصادرات المنتجات النفطية التي تعيش عليها البلاد منذ ١٩٢٤، وبذلك يكون التاريخ الاقتصادي لفنزويلا نسخة مطابقة تقريبا لتقلبات اسعار النفط الخام.

وتتزامن ازهى فترة شهدتها فنزويلا مع الارتفاع القياسي الذي شكل الصدمة النفطية الثانية في نهاية السبعينات في حين كان الفائض في الانتاج في الثمانينات بداية الازمة التي تعصف بالبلاد.

نظام الحصص

وبعد ان اعتبرت فنزويلا ان نظام الحصص الذي فرضته في السبعينات منظمة الدول المصدرة للنفط «اوبك» وهي من اعضائها المؤسسين اصبح نظاما باليا، قررت كاراكاس استخدام النفط لاخراج البلاد من الازمة الطاحنة التي تعيشها منذ ظاهرة افلاس المصارف في عام ٩٤.

وفي الوقت الذي تدعو فيه حكومة الرئيس رافائيل كالديرا الحالية الى خفض حجم الدعم العشوائي السابق للدولة، تسعى الى مضاعفة انتاجها من النفط الخام مع حلول العام ٢٠١٠ ليصل حجم صادراتها الى ستة ملايين برميل يوميا.

ولهذه السياسة تفسيران: فهي تسمح بتامين عائدات للبلاد كما تسمح للشركات الاجنبية المدعوة الى الاستثمار بتطوير «الانفتاح النفطي» بعد مرحلة احتكار الدولة بواسطة الشركة النفطية الوطنية الفنزويلية.

ومن هنا جاء رفض فنزويلا خفض الانتاج الحالي. فمع حصتها التي حددتها اوبك ب ٢.٥٨ مليون برميل يوميا، تعترف الحكومة الفنزويلية بتجاوز يبلغ ٦٠٠ الف برميل يوميا.

السوق الاميركية

وتعتمد فنزويلا على سوق الولايات المتحدة المستقرة التي تحتل فيها الشركة النفطية الوطنية الفنزويلية المرتبة الاولى بين موزعي المنتجات المكررة بفضل شبكتها من محطات الخدمة «سيتغو».

من جهة اخرى سمحت زيارة الرئيس بيل كلينتون لكاراكاس في اكتوبر الماضي للحكومة بالتاكد من رغبة الولايات المتحدة في ضمان امنها في مجال الطاقة عبر تنويع مصادرها لتصبح اقل ارتباطا بالشرق الاوسط الذي تؤثر عليه الاحتمالات المجهولة للسوق العراقية والايرانية.

شركة نفط الكويت تشارك بندوة «الاطفال .. ضحايا الالغام»

شاركت الشركة في الندوة الارشادية الثالثة بعنوان «الاطفال.. ضحايا الالغام» ضمن الحملة الدولية لحظر الالغام البرية، والتي نظمتها جمعية الهلال الاحمر في ثانوية فهد السالم بالصباحية تحت رعاية سعادة محافظ الاحمدي الشيخ/ علي جابر الاحمد الجابر الصباح.

تحدث في الندوة الدكتور/ جاسم محمد الحمود عضو جمعية الهلال الاحمر الكويتي عن مخاطر الالغام الخفية للافراد التي زرعها جنود الاحتلال العراقي في ارض الكويت حيث زرعوا خمسة ملايين لغم ولم يتم التخلص سوى من نحو ثلثها والبقية مازالت قبل ازالتها.

ثم تحدث صالح سالم الهويدي خبير سلامة عن الجهود التي بذلتها شركة نفط الكويت لازالة الالغام من مناطق الحقول النفطية وقدم شرحا تفصيليا عن الالغام وانواعها التي قد تصادف الافراد في بر الكويت من خلال لوحة ارشادية للتعرف على انواع الالغام التي تم عرضها على الحاضرين من طلبة منطقة الاحمدي التعليمية.

سوق الكويت للأوراق المالية

بلغ مؤشر السوق ليوم الاربعاء ١٨/٣/١٩٩٨ (2,319.8) نقطة بانخفاض قدره (22.1) نقطة عن الاقفال السابق

	رقم	اسم الشركة	الأعلى	الأدنى	الإقفال	الكمية المتداولة	عدد الصفقات	القيمة المتداولة	الإقفال السابق: الإقفال	الإقفال السابق: التاريخ	اخر امرشراء	اخر امر بيع	الفرق
		اولا: قطاع البنوك											
▼	١	بنك الكويت الوطني	.520	.520	.520	1,330,000	45	691,600	.530	98/03/17	.520	.530	-.010
	٢	بنك الخليج				0	0	0	.480	98/03/17	.465	.470	
▼	٣	البنك التجاري	.280	.275	.275	1,010,000	5	277,800	.280	98/03/17	.275	.280	-.005
▲	٤	البنك الاهلي	.232	.270	.232	380,000	12	87,440	.230	98/03/17	.230	.232	.002
	٥	الكويت والشرق الاوسط				0	0	0	.365	98/03/17	.340	.340	
▼	٦	البنك العقاري	.510	.490	.495	1,130,000	33	562,200	.520	98/03/17	.495	.500	-.025
▼	٧	بنك برقان	.275	.270	.275	2,020,000	32	554,000	.280	98/03/17	.270	.275	-.005
▼	٨	بيت التمويل الكويتي	.760	.740	.760	60,000	7	44,950	.780	98/03/17	.760	.770	-.020
▼		مجموع البنوك				5,930,000	134	2,217,990					-38.7
		ثانيا: قطاع الاستثمار:											
▼	٩	الكويتية للاستثمار	.260	.260	.260	110,000	8	28,600	.265	98/03/17	.260	.265	-.005
	١٠	التسهيلات التجارية	.680	.670	.680	915,000	39	613,100	.680	98/03/17	.670	.680	
	١١	الاستشارات المالية	.270	.265	.270	1,060,000	52	284,200	.270	98/03/17	.270	.275	
▼	١٢	الاستثمارات الوطنية	.162	.162	.162	560,000	14	90,720	.164	98/03/17	.160	.162	-.002
▲	١٣	مشاريع الكويت	.198	.190	.198	8,600,000	145	1,663,840	.190	98/03/17	.196	.198	.008
	١٤	الاهلية للاستثمار	.600	.600	.600	10,000	1	6,000	.600	98/03/17	.590	.600	
▼	١٥	الساحل للتنمية	.156	.154	.156	500,000	11	77,720	.158	98/03/17	.154	.158	-.002
	١٦	المستثمر الدولي				0	0	0	.530	98/03/10		.550	
▼	١٧	بيت الاوراق المالية	.800	.770	.790	680,000	35	532,650	.800	98/03/17	.780	.790	-.010
▼	١٨	الاستثمارات الصناعية	.375	.375	.375	610,000	26	228,750	.380	98/03/17	.370	.375	-.005
▼	١٩	مجموعة الاوراق	.265	.255	.255	700,000	28	182,100	.265	98/03/17	.255	.260	-.010
	٢٠	الدولية للمرابحة				0	0	0	.500	98/03/17		.495	
	٢١	مركز مالي	.172	.168	.170	1,980,000	48	337,240	.170	98/03/17	.170	.172	
▼	٢٢	الوسط ا م	.240	.240	.240	60,000	3	14,400	.250	98/03/16	.242	.250	-.010
	٢٣	المجموعة دولية				0	0	0	.345	98/03/17	.340	.350	
▼		مجموع الاستثمار				15,785,000	410	4,059,320					-19.9
		ثالثا: قطاع التامين:											
	٢٤	الكويت للتامين				0	0	0	.590	98/03/11	.540		
	٢٥	الخليج للتامين				0	0	0	.560	98/03/01		.610	
	٢٦	الاهلية للتامين				0	0	0	.560	98/03/10	.510	.570	
▼	٢٧	وربة للتامين	.710	.710	.710	5,000	1	3,550	.760	98/03/17		.790	-.050
▼		مجموع التامين				5,000	1	3,550					-44.7
		رابعا: قطاع العقار:											
	٢٨	عقارات الكويت	.470	.460	.465	5,010,000	21	2,354,050	.465	98/03/17	.465	.470	
▼	٢٩	العقارات المتحدة	.232	.226	.230	2,860,000	62	656,200	.232	98/03/17	.228	.230	-.002
	٣٠	الوطنية العقارية	.290	.290	.290	220,000	12	63,800	.290	98/03/17	.290	.295	
	٣١	الصالحية العقارية				0	0	0	.680	98/02/15		.670	
▲	٣٢	لؤلؤة الكويت العقارية	.132	.128	.132	1,020,000	29	133,320	.130	98/03/17	.130	.132	.002
	٣٣	التمدين العقارية				0	0	0	.228	98/03/17	.226	.228	
	٣٤	دولية م ا				0	0	0	.430	98/03/17	.425	.435	
	٣٥	اجيال				0	0	0	.295	98/03/17	.270	.310	
	٣٦	المصالح ع				0	0	0	.244	98/03/15		.248	
▲		مجموع العقارات				9,110,000	124	3,207,370					2.8
		خامسا: قطاع الصناعة:											
	٣٦	الصناعات الوطنية	.680	.670	.680	435,000	21	294,550	.680	98/03/17	.680	.690	
▼	٣٧	صناعة الانابيب المعدنية	.385	.385	.385	140,000	5	53,900	.410	98/03/17		.385	-.025
	٣٨	اسمنت الكويت				0	0	0	.445	98/03/17	.435	.445	
▼	٣٩	صناعات التبريد	.495	.495	.495	20,000	2	9,900	.500	98/03/17	.495	.500	-.005
	٤٠	الخليج للكيبلات	1,420	1,400	1,420	417,500	25	588,500	1,420	98/03/17	1,400	1,420	
▼	٤١	اصلاح السفن	.244	.240	.240	1,060,000	27	256,280	.244	98/03/17	.240	.242	-.004
▼	٤٢	الخدمات البحرية	.390	.385	.385	130,000	9	50,150	.410	98/03/17	.385	.400	-.025
▲	٤٣	اسمنت بورتلاند	1,020	.990	1,000	147,500	7	148,800	.990	98/03/17	.990	1,020	.010
▼	٤٤	الشعبية للصناعات الورقية	.610	.610	.610	5,000	1	3,050	.620	98/03/15	.600	.620	-.010
	٤٥	الكويتية لتجميع المعادن				0	0	0	.660	98/03/17		.660	
▼	٤٦	سكب ك	.830	.820	.820	110,000	13	90,250	.830	98/03/17	.810	.820	-.010
▼	٤٧	خرسانة ج	.355	.345	.345	90,000	9	31,200	.370	98/03/17		.345	-.025
▲	٤٨	ص مسحدة	.158	.156	.158	620,000	19	97,160	.156	98/03/17	.156	.158	.002
▼	٤٩	بوبيان ب	.345	.335	.335	500,000	19	169,400	.350	98/03/17	.330	.335	-.015
▼		مجموع الصناعة				3,675,000	157	1,793,140					-39.5
		سادسا: قطاع الخدمات:											
	٥٠	السينما الكويتية الوطنية				0	0	0	.600	98/03/17	.570	.600	
▼	٥١	الفنادق الكويتية	.400	.395	.395	80,000	6	31,850	.400	98/03/17	.375	.405	-.005
▼	٥٢	المخازن العمومية	.285	.285	.285	200,000	11	57,000	.290	98/03/17	.285	.290	-.005
	٥٣	مجمعات الاسواق				0	0	0	.248	98/03/17	.244	.250	
▲	٥٤	الاتصالات المتنقلة	1,560	1,540	1,560	2,302,500	60	3,546,150	1,540	98/03/17	1,540	1,560	.020
▲	٥٥	الحاسبات الالكترونية	.305	.295	.305	390,000	23	116,100	.300	98/03/17	.300	.305	.005
	٥٦	الخدمات التعليمية	.230	.228	.228	100,000	4	22,840	.228	98/03/17	.226	.228	
▼	٥٧	المجموعة البترولية	.485	.485	.485	70,000	2	33,950	.500	98/03/17	.485	.500	-.015
	٥٨	الوطنية للتنظيف				0	0	0	1,660	98/03/11		1,480	
▼	٥٩	مركز سلطان	.192	.190	.190	580,000	13	110,640	.198	98/03/17	.190	.192	-.008
▼	٦٠	عربي قابضة	.650	.620	.640	40,000	4	25,300	.660	98/03/17	.630	.640	-.020
▼		مجموع الخدمات				3,762,500	123	3,943,830					-20.2
		سابعا: قطاع الاغذية:											
	٦١	نقل وتجارة المواشي	.300	.300	.300	20,000	2	6,000	.300	98/03/17	.295	.305	
▼	٦٢	الاسماك الكويتية	.212	.206	.208	4,800,000	126	997,960	.210	98/03/17	.208	.210	-.002
	٦٣	المتحدة للدواجن	.238	.230	.238	460,000	18	106,400	.238	98/03/17	.230	.238	
	٦٤	الكويتية للاغذية				0	0	0	.640	98/03/16	.600	.650	
▼		مجموع الاغذية				5,280,000	146	1,110,360					-3.7
		ثامنا: الشركات غير الكويتية:											
	٦٥	بنك البحرين الدولي	.138	.138	.138	460,000	5	63,480	.138	98/03/17	.138	.140	
	٦٦	المؤسسة العربية المصرفية				0	0	0	3,950	96/04/16	1,020		
	٦٧	العربية للاستثمارات (المحاج)	.122	.120	.120	240,000	4	29,000	.120	98/03/17	.120	.122	
	٦٨	اسمنت الشارقة	.112	.110	.112	520,000	15	57,600	.112	98/03/17	.110	.112	
	٦٩	اسمنت الخليج	.174	.172	.174	140,000	6	24,200	.174	98/03/17	.172	.174	
	٧٠	اسمنت ام القيوين	.077	.076	.077	520,000	9	39,880	.077	98/03/17	.077	.078	
	٧١	اسمنت الفجيرة	.120	.118	.120	60,000	3	7,160	.120	98/03/17	.118	.120	
▼	٧٢	اسمنت الابيض	.089	.088	.089	1,440,000	28	127,400	.090	98/03/17	.088	.089	-.001
	٧٣	اريج	.445	.445	.445	40,000	2	17,800	.445	98/03/17	.445	.450	
▼	٧٤	خليج ...	.158	.158	.158	180,000	3	28,440	.162	98/03/17	.156	.160	-.004
▼		مجموع الشركات غير الكويتية				3,600,000	75	394,960					-5.8

المجموع الكلي: 47,170,500 سهم — 1182 صفقة — 16,753,910 د.ك

نشرة الصناديق الاستثمارية

	اسم الصندوق	الأعلى	الأدنى	الإقفال	الكمية المتداولة	عدد الصفقات	القيمة المتداولة	الإقفال السابق: الإقفال	الإقفال السابق: التاريخ	سعر التقييم	التاريخ	اخر امرشراء	اخر امر بيع	الفرق
▼	صندوق الاستثمار الاول	1.440	1.440	1.440	500	1	720	1.520	[illegible]			1.440	[illegible]	[illegible]
	صندوق الاستثمار العقاري	1.020	1.000	1.020	18,300	[illegible]	18,710	1.020	98/03/16			[illegible]	[illegible]	
	صندوق ...	.990	.990	.990	4,000	[illegible]	3,960	.990	98/03/17			[illegible]	[illegible]	
	مجموع صناديق الاستثمار				23,300	12	23,390							[illegible]

تيمنا بالصندوق الدولي

● طبيبة من مقاطعة شانغهاي تعرض شوربة اسمها Improve mental Fatigue ووضعت اختصارا لها IMF وهو الاسم نفسه الذي يعرف به صندوق النقد الدولي International Monetary Fund، وتقول الطبيبة ان الشوربة التي تقوم بعرضها تعمل على انعاش الجسم خاصة في مساعدة الانسان على استعادة نشاطه الذهني

خدمة بنك الكويت الوطني — الانترنت: http: //WWW. nbk. com

اسعار صرف العملات الدولية الرئيسية ١٦/٣/١٩٩٨

العملة	دولار اميركي	مارك الماني	جنيه استرليني	ين ياباني	فرنك سويسري	دينار كويتي
دولار اميركي		1.8205	0.5997	129.43	1.4813	0.30671
مارك الماني	0.5493		0.329	71.08	0.8136	0.16846
جنيه استرليني	1.6675	3.0369		215.81	2.4701	0.51213
ين ياباني	0.7726	1.4062	0.463		1.144	0.0023796
فرنك سويسري	0.6751	122.82	0.4043	87.34		0.20746
دينار كويتي	3.2604	5.9361	1.9526	420.24	4.8202	
دولار استرالي	0.6696	1.2190	0.4016	86.67	0.9919	0.20647
دولار كندي	1.4133	1.2881	0.8476	91.58	1.0481	0.21715

اسعار الفائدة على العملات الدولية الرئيسية والدينار الكويتي بين البنوك

العملة	اسبوع	شهر	٣ اشهر	٦ اشهر	سنة
دينار كويتي	3	6.25	6.375	6.5	6.5
جنيه استرليني	7.31	7.41	7.4	7.41	7.41
مارك الماني	3.34	3.46	3.4	3.64	3.74
دولار اميركي	5.47	5.56	5.56	5.56	5.65
فرنك سويسري	0.87	1.18	1.16	1.22	1.41
دولار استرالي		5.05	4.74	4.5	4.9
دولار كندي	4.6	4.85	4.68	4.92	5.03

• الاسعار كما في الساعة الخامسة بتوقيت غرينتش

اسعار النفط

النفط	الإغلاق	السابق	التغيير
وست تكساس	13.91	14.39	-0.48
برنت	12.1	12.37	-0.27
العربي الخفيف	10.2	10.74	-0.54

اسعار المعادن

المعدن	الإغلاق	السابق	التغيير
ذهب	293.9	294.8	-0.9
فضة	6.09	6.07	0.02
بلاتين	398.5	389.5	9

الفائدة بين المصارف في لندن

العملة	٣ اشهر	٦ اشهر	سنة
دولار	5.72656	5.73438	5.82813
استرليني	7.53646	7.52604	7.53125

فائدة سندات الخزينة الاميركية

المدة	٣ سنوات	١٠ سنوات	٣٠ سنة
السعر	99.22	99.17	103.17
الفائدة	5.49	5.56	5.87

هواتف البنوك

بنك الكويت الوطني	٢٤٢٢٠١١
بنك الخليج	٢٤٤٩٥٠١
التجاري	٢٤١١٠٠١ - ٦
برقان	٢٤٣٩٠٠٠
التمويل	٢٤٤٥٠٥٠
الكويت والشرق الاوسط	٢٤١٦٠٨٢
العقاري	٢٤٥٨١٧٧ - ٣٠
الصناعي	٢٤٦٢٠١١
البورصة	٢٤٢٥٠٧١
المقاصة	٢٤٧٧٨١٧

مؤشرات الاسواق المالية

المؤشر	الإغلاق	السابق	التغيير
ف. تايمز	5785.1	5782.3	2.8
داو جونز	8667.04	8602.52	64.52
نيكاي	16861.1	17060.1	-199
داكس	4883.85	4889.65	-5.8
كاك 40	3598.26	3540.23	58.03
هانغ سينغ	11181.5	11057	124.51

مؤشر الشركة الكويتية للاستثمار لأداء سوق الكويت للاوراق المالية - ١٨/٣/١٩٩٨

المؤشرات	اليوم	الاداء: لهذا اليوم	الاداء: منذ بداية الشهر	الاداء: منذ بداية السنة	القيمة السوقية (د.ك)
المؤشر العام	195.31	-0.67%	-6.92%	-10.21%	9,096,700,288
مؤشر الشركات الكويتية	201.30	-0.73%	-7.18%	-10.59%	8,199,529,455
مؤشر البنوك	142.89	-1.50%	-7.11%	-11.36%	3,006,516,232
مؤشر شركات الاستثمار	381.76	-0.15%	-10.55%	-13.11%	1,427,927,739
مؤشر التامين	147.53	-1.00%	-4.71%	-9.73%	315,083,300
مؤشر العقارات	532.73	-0.05%	-7.49%	-9.93%	1,050,993,064
مؤشر الصناعة	207.51	-0.96%	-9.03%	-12.82%	1,219,981,991
مؤشر الخدمات	449.75	0.24%	1.03%	-2.04%	971,254,628
مؤشر الاغذية	188.95	-0.08%	-14.54%	-13.73%	207,772,500
مؤشر الشركات غير الكويتية	151.96	-0.14%	-4.59%	-6.79%	897,170,833

المزيني

العملات مقابل الدينار الكويتي ١٨/٣/١٩٩٨

العملات	البيع
الريال السعودي	81.500
الريال القطري	84.000
الريال العماني	797.000
الدينار البحريني	812.000
درهم الامارات	83.400
الجنيه المصري/ نقدي	91.000
الجنيه المصري/ تحويل	90.090
الريال اليمني	2.345
الدينار التونسي	281.350
الدينار الاردني	431.950
الليرة اللبنانية	201.100
الليرة السورية	5.785
الدرهم المغربي	31.340
الدولار الاميركي	306.650
الدولار الكندي	216.650
الجنيه الاسترليني	513.650
الجنيه القبرصي	581.150
المارك الالماني	168.700
الفرنك السويسري	207.350
الفرنك الفرنسي	50.395
الفرنك البلجيكي	8.195
الليرة الايطالية	171.250
الليرة التركية	1.560
الفلورن الهولندي	149.750
الشلن النمساوي	24.550
الدرخما اليونانية	9.895
البيزيتا الاسبانية	1.992
الدولار الاسترالي	203.500
الين الياباني	23.590
الروبية الهندية	8.530
الروبية الباكستانية	6.945
الروبية السيلانية	4.946
الروبية النيبالية	5.048
دولار سنغافوري	191.450
دولار هونغ كونغ	39.595
التكا البنغلاديشية	6.622
بيسو فلبيني	7.800
بات تايلندي	7.575
كيلو الذهب ٩٩٩	2890.000
ذهب عشر تولات	338.000
الاونصة	98.000
الغرام عيار ٢٢	3.550
الغرام عيار ٢١	3.450
الغرام عيار ١٨	3.375
كيلو الفضة	80.000
شراء الدولار	304.000

هواتف شركات الوساطة العاملة في البورصة

الوسيط للوساطة
٢٤٣٠٨٠٨/ ٢٤٤٠٧١٥/
٢٤٤٥٨٤٧/ ٢٤٤٥٨٤٩

الرباعية للوساطة
٢٤١٦١١٣/ ٢٤٠١٢٣٦/
٢٤٤٢٤٣٧/ ٢٤٤٥١٩٤

الكويتية للوساطة
٢٤٣٠٠٨٨/ ٢٤١٨٣٢١/
٢٤١٣١٨٤/ ٢٤١٧٧٩٣

الاتحاد للوساطة
٢٤٥٩٧٨١/ ٢٤٥٩٧٨٠/
٢٤٠٩١٠٦/ ٢٤١٧٢٠٥

الوطنية للوساطة
٢٤١٥٠٥١/ ٢/ ٣/ ٤/ ٥/ ٦، ٩

العربي للوساطة
٢٤١٧٣٥٥/ ٢٤٣٣٩٧٠/
٢٤٤٥٧٥٣/ ٢٤٤١٩٦٥

السيف للوساطة
٢٤٥١٧٥٢/ ٢٤٣٥٢٣٥/ ٢٤٥١٧٥١

الاولى للوساطة
٢٤٦٤٦٥٧/ ٢٤٠٤٣٣٠/
٢٤١٥٦٥٠/ ٢٤٤٢٥٩٠

الشرق للوساطة
٢٤٠٥٠٠٠/ ٢٤٠٢٢٩٩/ ٢٤٠٢٢٧٧

الخليج للوساطة
٦/ ٥/ ٤/ ٣/ ٢/ ١/ ٢٤٤٥١٨٠

الاهلية للوساطة
٢٤١٩٦٣٥/ ٢٤١٩٦٣٤/
٢٤١٩٦٣٨/ ٢٤١٤٣٣٦

الكويتية الدولية للاستثمار
٢٤٢٧٦٤٣/ ٢٤٢٧٦٤١/
٢٤٠١٣٧١/ ٢٤٠١٣٧٠

الشركة الكويتية للاستثمار
٢٤٣٨١٣٩/ ٢٤٣٨١٣٨/
٢٤٠١٩٣/ ٢٤٠٥٩٧٩

رسالة من بريماكوف حملها بوسوفاليوك

محادثات «دافئة» للاسد مع كوك رغم ثلوج دمشق وكابوس «ابوغنيم»

■ اسرائيل قطعت الطريق على الاوروبيين

مشق - الياس مسوح:

لم يستطع برد الثلوج، التي انت تجرح فضاء دمشق امس، ان عطل دفء المباحثات التي اجراها رئيس السوري حافظ الاسد لعدة ساعات، مع وزير الخارجية بريطاني روبن كوك.

فقد رحب الرئيس الاسد بالوزير بريطاني مشددا، كما قال الناطق رئاسي جبران كورية، على تمسك سوريا بعملية السلام وفق واعدها الشرعية التي توفر العدل السلام والامن للجميع.

واضاف الناطق الرئاسي ان لاسد اكد من جديد على اهمية لدور الاوروبي في العملية لسلمية وترحيب سوريا بهذا دور وتقديم الدعم والتاييد له.

واضاف ان وزير الخارجية اروق الشرع الذي كان عقد قبل لك اجتماعا مع زميله البريطاني ضر المباحثات اضافة الى السفير بريطاني في دمشق باسيل يستوود، وقد اطلع الوزير بريطاني الرئيس السوري على مهمته في المنطقة وسعيه لحصول على مواقف لاطراف المعنية بعملية السلام تطلع بلاده ودول الاتحاد لاوروبي الى تادية دور فعال مكمل للجهود الاخرى (الاميركية) ي العملية.

التفاوض من حيث توقف

وبعدما حمّل الاسد المواقف سرائيلية بتعطيل العملية قال ان وريا جاهزة لاستئناف محادثات سلام من حيث توقفت.

وذكرت مصادر مطلعة ان دمشق انت سعيدة بالاشتباك الذي وقع ين الوزير البريطاني ورئيس لوزراء الاسرائيلي بنيامين نانياهو، كونه يؤكد وجهة النظر سورية والعربية، على ان نانياهو يسوق العملية السلمية ى مدفنها وانه غير مهتم باقامة سلام. وايضا كون شهادة كوك ختلف عن سواها من زاوية انها تصدر عن وزير هو اقرب الى الولايات المتحدة، فضلا عن ان دولته هي اذنت بولادة الدولة العبرية في فلسطين.

واكدت المصادر ان سوريا راغبة فعلا في ان يعلو الصوت البريطاني، داخل المجموعة الاوروبية، بحيث لا يقتصر الامر على الفرنسيين الذين «صوفتهم حمراء» (اي مهتمون سلفا) عند الاميركيين والاسرائيليين.

قطعت طريق الاوروبيين

وقالت اوساط مقربة من الوفد البريطاني ان كوك عاد من اسرائيل بانطباع هو ان اسرائيل تعمدت قطع الطريق على اي دور اوروبي جدي في العملية السلمية وارادت فقط استغلال الاوروبيين من اجل توفير غطاء للانسحاب من لبنان يعطل دور المقاومة من دون ان ينفذ القرار ٤٢٥ فعلا ومن غير شروط كما هو نص القرار.

كوك: الانسحاب لا يحتاج الى مفاوضات

هذا واعلن كوك، قبل مغادرته الى بيروت انه يسعى الى تحريك عملية السلام بين سوريا واسرائيل وان اي خطة للسلام تتجاهل سوريا لن تكون كاملة واضاف ان قيام اسرائيل بالانسحاب من جنوب لبنان من جانب واحد يلقى الترحيب، لذلك ان القرار ٤٢٥ لا يتطلب لتنفيذه اية مفاوضات ثنائية لكنه اكد ضرورة ضمان امن الدولة العبرية، وقال: «نحن عازمون على متابعة الجهود الدبلوماسية والسيد (ميغيل انخيل) موراتينوس (المبعوث الاوروبي)، موجود معي وسيبقى على اتصال وثيق مع حكومتي سوريا ولبنان».

واعتبر انه ينبغي استئناف عملية السلام من النقطة التي توقفت عندها بين سوريا واسرائيل كما انتقد بشدة سياسة الاستيطان الاسرائيلية.

اقتراح بشأن العراق

وقال انه اطلع «الشرع بشأن خطة بريطانية لعقد مؤتمر يتركز على الحاجات الانسانية لشعب العراق، فنحن مهتمون بشأن ضمان برنامج لتوزيع الاغذية والادوية لكن هناك خلافات بيننا وبين صدام حسين وامل ان تحل هذه الخلافات بالوسائل الدبلوماسية».

الشرع: مثمرة وايجابية

ومن جانبه قال وزير الخارجية السوري ان زيارة كوك القصيرة كانت مثمرة وايجابية اوضح ان كوك اجرى لقاء هاما مع الاسد الذي قدم شرحا وافيا لوضع العملية السلمية. وقال الشرع انه ناقش مع كوك الازمة العراقية وكذلك مؤتمر برشلونة وعلاقات الاتحاد الاوروبي مع سوريا.

وحول المبادرة الاوروبية التي يحملها كوك الى المنطقة قال الشرع «نامل بطبيعة الحال ان تكون المبادرة الاوروبية مبادرة جادة تتناول مختلف القضايا الاساسية على مختلف المسارات وان لا تكون مجرد اهتمام بمعالجة قضايا فرعية واجرائية لا تحل المشكلة لا من قريب ولا من بعيد».

وجدد وزير الخارجية السوري تحميل اسرائيل مسؤولية «الجمود الخطير» الذي يحيط بعملية السلام على كافة المسارات وقال ان «اسرائيل ترفض اي دور من شانه ان يحيي عملية السلام على الاسس الصحيحة والمعروفة والمعترف بها».

رسالة من بريماكوف الى الشرع

الى ذلك، وصل الى دمشق قادما من العاصمة اللبنانية فيكتور بوسوفاليوك المعين مبعوثا رسميا لروسيا من اجل متابعة مباحثات العملية السلمية بين العرب واسرائيل حاملا رسالة من وزير الخارجية الروسي يفغيني بريماكوف الى الوزير الشرع وقالت مصادر دبلوماسية ان بوسوفاليوك سوف يبحث مع الوزير السوري في الازمة العراقية والتزام العراق بتنفيذ قرارات مجلس الامن وتطورات عملية السلام بما فيها قضية القرار ٤٢٥ والهجمة الاسرائيلية بشأن الجنوب اللبناني.

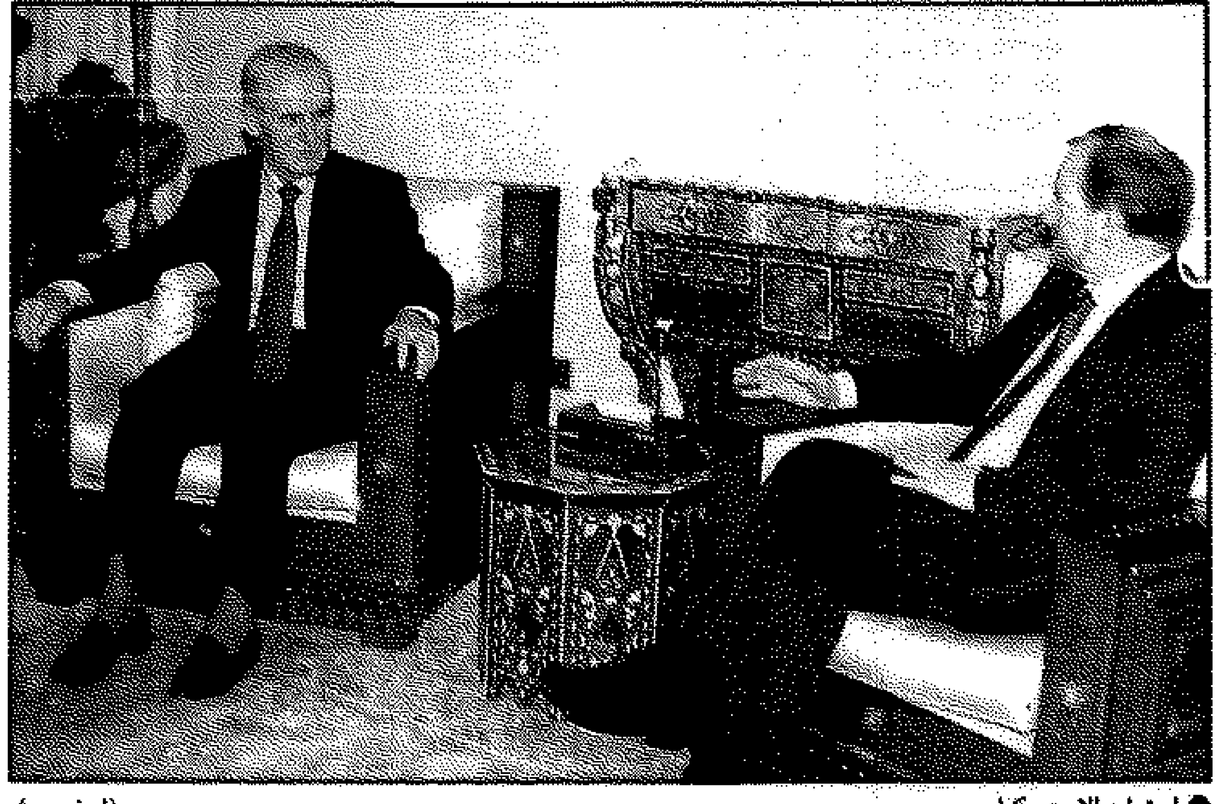

● اجتماع الاسد وكوك (ا. ف. ب)

باريس تستنكر سلوك نتانياهو

باريس - ا.ف.ب - اكدت الحكومة فرنسية امس انها لا تفهم «موقف» نيامين نتانياهو الذي اثار حادثا بلوماسيا بين الرئاسة البريطانية لاتحاد الاوروبي واسرائيل بسبب يارة وزير الخارجية البريطاني وبن كوك مستوطنة هار حوما.

وصرح مساعد المتحدث باسم لخارجية الفرنسية ايف دوتريو: ناسف للاحداث التي وقعت خلال ذه الزيارة» وجدد موقف فرنسا داعم لكوك بشأن زيارته الى هار حوما.

واكد المتحدث الفرنسي ان استمرار الاتحاد الاوروبي التعبير عن معارضته لعمليات لاستيطان التي يشكل تجميدها سرطا لا بد منه لاستئناف عملية سلام، امر مشروع كليا».

القاهرة ترفض مجددا فكرة «الامن والتعاون»

لقاهرة - القبس :

علمت «القبس» ان مصر ابلغت بطانيا تحفظاتها حول تجديد لاقتراح الخاص بانشاء منظمة لامن والتعاون لدول الشرق لوسط الذي طرحته حكومة حزب لمحافظين السابقة برئاسة جون يجور.

وقالت مصادر مطلعة لـ «القبس» ن المسؤولين المصريين ابلغوا وزير خارجية البريطاني روبن كوك لال مباحثاته في القاهرة ان مثل ذا الاقتراح لن يجد استجابة او بولا من جانب الدول العربية سبب المواقف الاسرائيلية تجاه ملية السلام.

تظاهرة لـ «فتح» ضد الجرائم الاسرائيلية

رفح (قطاع غزة) - ا.ف.ب - افادت مصادر فلسطينية في مدينة رفح امس ان عشرات الشبان لفلسطينيين تظاهروا تلبية لدعوة ن حركة «فتح» واطلقوا شعارات وصفوا فيها رئيس الحكومة لاسرائيلية بنيامين نتانياهو بـ المجرم».

وقالت هذه المصادر ان الشبان تظاهروا تلبية لدعوة من حركة الشبيبة التابعة للحركة التي يتزعمها ياسر عرفات استنكارا حادثة ترقوميا.

واطلق المتظاهرون هتافات تندد بـ «جرائم نتانياهو» ضد الفلسطينيين وذلك في اشارة الى الحادث الذي قتل فيه جنود اسرائيليون في ١٠ مارس الحالي ثلاثة عمال فلسطينيين. واحرق المتظاهرون اعلاما اسرائيلية، ثم توجهوا الى معبر رفح الحدودي بين قطاع غزة ومصر وحاولوا رشق الجنود الاسرائيليين في برج المراقبة بالحجارة الا ان عناصر الشرطة الفلسطينية تدخلت ومنعتهم من ذلك.

اوفد اليها مبعوثين بعدما تعاطفت مع زيارة كوك

نتانياهو يريد واشنطن وسيطا وحيدا يلتزم الشروط الاسرائيلية!

واشنطن، القدس المحتلة - ا.ف.ب، رويترز - اوفد رئيس الوزراء الاسرائيلي بنيامين نتانياهو مستشاره عوزي اراد واحد الوزراء الى واشنطن لاقناعها بالامتناع عن طرح اي خطة لاطلاق عملية السلام، واكد في الوقت نفسه ان واشنطن التي ابدت تعاطفا مع جولة وزير الخارجية البريطانية روبين كوك في الشرق الاوسط، هي الوسيط الوحيد في عملية السلام.

وكان نتانياهو قد غضب من زيارة كوك لجبل ابو غنيم الذي تبني فيه اسرائيل مستوطنة هارحوما فالغى مأدبة عشاء على شرفه واختصر معه اجتماعا تبادلا فيه عبارات حادة، ثم امتنع اي مسؤول اسرائيلي عن توديعه في المطار وهو يغادر الى سوريا كما يقضي العرف الدبلوماسي.

غور واولبرايت

وذكرت الاذاعة الاسرائيلية ان وزير التجارة والصناعة ناتان تشارانسكي سيلتقي نائب الرئيس الاميركي آل غور ووزيرة الخارجية مادلين اولبرايت واعضاء في الكونغرس، وكان تشارانسكي واراد غادرا اسرائيل امس الاول.

وحسب وسائل الاعلام الاسرائيلية تنص الخطة الاميركية، التي تنوي اسرائيل استباقها ومنعها، على انسحاب الجيش الاسرائيلي من ١٣ بالمائة من الضفة الغربية في حين يصر نتانياهو على ان لا تتعدى نسبة الانسحاب تسعة بالمائة بذريعة «المحافظة على الامن الاستراتيجي» للدولة العبرية.

ورفض سكرتير الحكومة داني نافيه الذي يتولى ملف المفاوضات مع الجانب الفلسطيني توضيح تفاصيل مهمة تشارانسكي واراد، ونقلت عنه الاذاعة ان «بامكان الولايات المتحدة مساعدة عملية السلام الا انه من الافضل ان تتخذ القرارات في اطار المفاوضات المباشرة بين اسرائيل والفلسطينيين».

واشنطن والثقة من زيارة كوك

وكانت الولايات المتحدة ابدت ثقة كبيرة في جولة كوك امس الاول، وصرح الناطق باسم وزارة الخارجية ان لاولبرايت «ثقة كبيرة فيه (كوك) شخصيا وفي الاهداف التي يسعى اليها بناء على طلب الاتحاد الاوروبي» لكنه استدرك ان الولايات المتحدة «لم يستشرها احد في برنامج الرحلة الذي سار عليه».

وكان يقصد بذلك زيارة كوك لجبل ابو غنيم، التي اغضبت اسرائيل. واوضح ان هذه الزيارة «امر بين البريطانيين والاسرائيليين والفلسطينيين» واضاف: «نامل عندما تكتمل (زيارة كوك) ان يرى الزعماء في المنطقة الحاجة الى التحرك قدما باتجاه اتخاذ القرارات الصعبة».

وقد لوحظ ان تصريح روبين الاخير كان يختلف مع تصريح سابق له اعتبر فيه ان زيارة كوك لجبل ابو غنيم قد لا تساعد في تهدئة الامور.

«وساطة» واشنطن

ورغم اصرار نتانياهو على رفض الخطة الاميركية فقد صرح لصحيفة «كورير» النمساوية امس ان الولايات المتحدة هي الوسيط الوحيد في عملية السلام، معتبرا ان «كثرة الطباخين تفسد الطبخة».

واضاف «لكني اقترح ان تحمي اوروبا المفاوضات المتعددة الاطراف الى جانب مساعداتها الاقتصادية للفلسطينيين» وقال: «اتمنى ان يفهمنا الاوروبيون بشكل افضل» (..) «علينا الا ننسى ان اكبر مأساة لشعبنا وقعت على الاراضي الاوروبية، ونتوقع من الاوروبيين تفهما خاصا لقلقنا على امن الدولة اليهودية».

بلير يساند وزيره

من جهته، جدد رئيس الوزراء البريطاني طوني بلير تاييده لما فعل وزير خارجيته واكد متحدث باسمه ان زيارته المقررة للمنطقة الشهر المقبل لن يطرا عليها اي تغيير، واوضح المتحدث ان بلير وكوك تحادثا هاتفيا الليلة قبل الماضية «وكانت فرصة لينقل رئيس الوزراء تاييده لوزير الخارجية».

يذكر ان الوزير البريطاني التقى قبيل مغادرته الدولة العبرية نائبين من المعارضة العمالية هما يوسي بيلين وحاييم رامون، في منزل سفير بريطانيا لدى تل ابيب وبحث معهما الاقتراح الاسرائيلي الانسحاب من جنوب لبنان.

الصحافة البريطانية: الزيارة كارثة!

لندن - رويترز - انتقدت الصحافة البريطانية زيارة وزير الخارجية روبين كوك لجبل ابو غنيم واعتبرت ان جولته اخفقت وكانت «دبلوماسية تعوزها الدبلوماسية» وانه قد عومل بازدراء.

واعتبرت صحيفة «تايمز» ان الزيارة للدولة العبرية كانت «كارثة بكل المقاييس» في حين قالت صحيفة «فايننشال تايمز» ان «كوك نجح في اثارة حنق الاسرائيليين والفلسطينيين على حد سواء تقريبا» لانه صافح نائبا فلسطينيا في ابو غنيم (بعد ما تعهد لاسرائيل الامتناع عن لقاء فلسطينيين) ورضي في الوقت نفسه بمرافقة سكرتير الحكومة الاسرائيلية داني نافيه في الزيارة (فاغضب الفلسطينيين).

● متظاهرون فلسطينيون في مدينة رفح يحرقون علما اسرائيليا (القبس)

زار مخيمين للاجئين الفلسطينيين في الاردن

عنان يرحب باقتراح الامير حسن اقامة مركز اقليمي لادارة الازمات

عمان - وكالات - ابدى الامين العام للامم المتحدة كوفي عنان دعمه لاقتراح تقدم به ولي عهد الاردن الامير حسن بن طلال حول انشاء مركز اقليمي لادارة الازمات التي تعصف بالمنطقة.

وقال عنان في مؤتمر صحفي عقب محادثات اجراها في عمان مع الامير حسن انه «يدعم تماما فكرة انشاء مركز اقليمي حتى تلتقي شعوب وقيادات هذه المنطقة لمناقشة المسائل ذات الاهتمام المشترك وتنظر الى خارج حدودها الجغرافية».

وقد دعا الامير حسن مرارا الى انشاء مركز اقليمي لادارة الازمات.

وبين عنان ان محادثاته مع ولي عهد الاردن تناولت ايضا فكرة تجمع عدد من المفكرين لبحث مشاكل المنطقة، ورأى انه «عند التطلع الى السلام والامن في المنطقة يجب النظر على المدى البعيد».

كذلك حض عنان الدول المانحة الى رفع حجم مساهماتها في وكالة غوث وتشغيل اللاجئين الفلسطينيين (اونروا) التي تعاني من عجز متراكم في موازنتها يقدر لعامي ١٩٩٨ و١٩٩٩ بنحو ٦٨٤ مليون دولار في شقيها النقدي والعيني.

الى ذلك رأى ان الخدمات التي تقدمها الاونروا للفلسطينيين انخفضت نتيجة شح الموارد المالية.

وكان عنان والامير حسن قد زارا امس مخيمين للاجئين الفلسطينيين في عمان.

تفقد مخيمين للاجئين

وفي طقس ثلجي عاصف تفقد عنان والامير حسن مرافق وازقة مخيمي «جبل الحسين» و«حطين» اللذين اقيما عام ١٩٤٨ و١٩٦٨ لاستضافة اللاجئين والنازحين الفلسطينيين عقب الحرب العربية - الاسرائيلية الاولى عام ١٩٤٨ وحرب يونيو ١٩٦٧.

وبحسب سجلات الاونروا يقيم في مخيم الحسين زهاء ٣٠ الف نسمة وفي مخيم حطين ٥٠ الفا. وفي الاجمال تقدر الاونروا عدد اللاجئين في الاردن بنحو ١.٤ مليون نسمة، يقطن نحو ٢٢٨ الفا منهم في ثلاثة عشر مخيما موزعة في وسط وشمال المملكة.

وفي ختام زيارته الى عمان توجه امين عام الامم المتحدة الى القاهرة، المحطة الثانية في جولة شرق اوسطية على مدى عشرة ايام تستهدف تحريك عملية السلام المتعثرة ومناقشة الوضع في العراق.

وبالاضافة الى المسؤولين العرب والفلسطينيين والاسرائيليين سيزور عنان ايضا قوات الامم المتحدة المنتشرة في هضبة الجولان وفي جنوب لبنان على الحدود الاسرائيلية.

وكان من المفترض ان تتم جولة عنان في فبراير الماضي، لكنها ارجئت بسبب الازمة مع العراق.

منظمة دولية اكثر شعبية

باريس - ا.ف.ب - تحدث الامين العام للامم المتحدة كوفي عنان في مقابلة مع صحيفة «ليبراسيون» الفرنسية امس عن دور المنظمة بعد نجاح الاتفاق مع بغداد، معربا عن تصميمه على جعلها اقرب الى شعوب العالم.

وقال: «هذه المنظمة كانت حتى الان شبيهة البيروقراطية وبعيدة عن الشعوب (...) وانني مصمم على الخروج من هذه العزلة والعمل مع المجتمع المدني ومع المنظمات غير الحكومية لجعلها منظمة شعبية حقا».

واضاف «امل بان اكون قد برهنت ما يمكن للامم المتحدة القيام به» مشيرا الى الاتفاق الذي ابرم الشهر الفائت مع بغداد وسمح بتفادي نشوب حرب في الخليج.

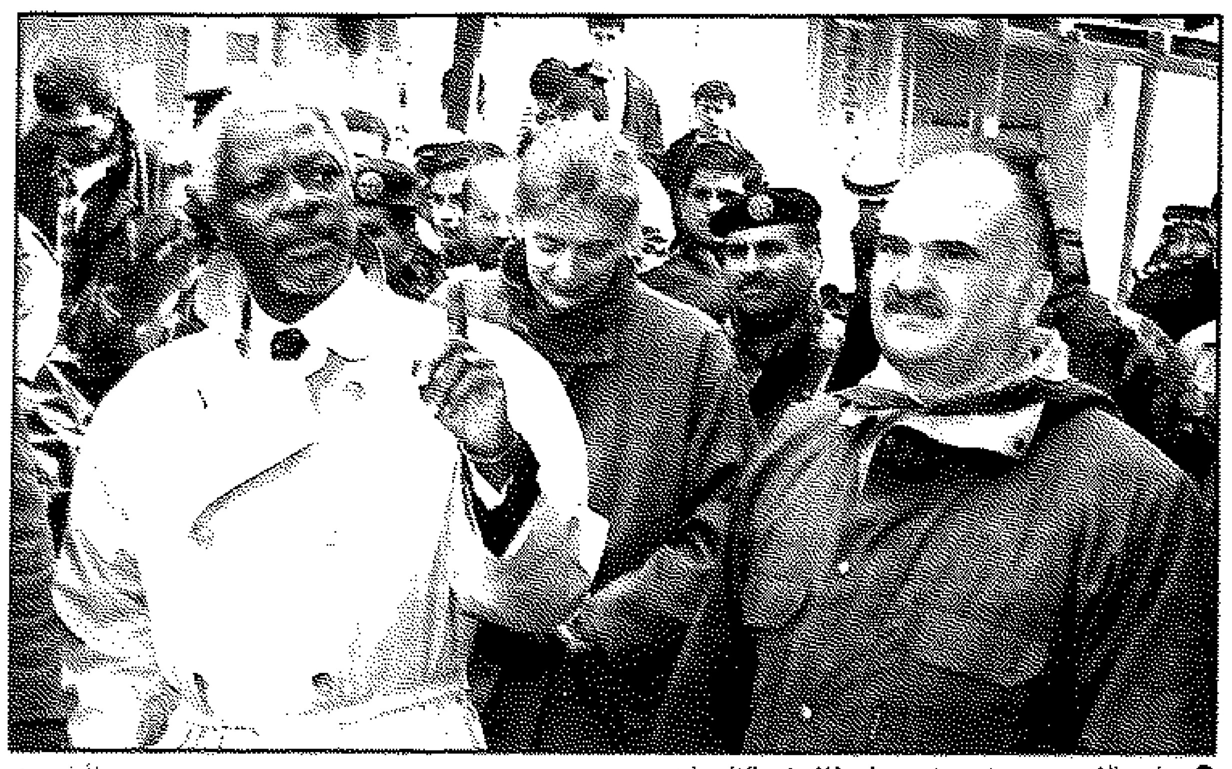

● عنان والامير حسن في مخيم حطين للاجئين الفلسطينيين (أ ف ب)

المحكمة الإسرائيلية العليا تبحث الوضع

الهروب من الخدمة العسكرية يخرج عن نطاق السيطرة

القدس - القبس :

طلاب المعاهد الدينية يتهربون من الخدمة العسكرية - هذه الحقيقة بدت ظاهرة للعيان في المجتمع الاسرائيلي كما ان المعطيات القائمة احصائيا تشير الى ان ثلاثة الاف شاب حصلوا على تاجيل الخدمة لعام ١٩٩٧، وهذا يعني واحدا من كل ثلاثة عشر شابا وبنسبة ٧٪ من حملة التجنيد.

وقبل الدخول في تفاصيل هذه الظاهرة وانعكاساتها على المجتمع الاسرائيلي لا بد من استعراض تاريخ الاعفاء الذي بدأ عام ١٩٤٨، باعتماد بن غوريون لنظام التاجيل وفي عام ١٩٥٤ كانت هناك محاولة قام بها بنحاس لافون وزير الدفاع لتحديد النظام لكنه قوبل بعاصفة دفعت موشيه شاريت رئيس الحكومة الصهيونية انذاك لالغاء القرار. وعام ١٩٥٨ قرر نائب وزير الدفاع شيمون بيريس لاول مرة تجنيد طلاب المعاهد الدينية لثلاثة اشهر فقط.

وفي عام ١٩٦٨ حددت لجنة اقامها الجنرال موشيه ديان (وكان وزيرا للدفاع) عدد المعاهد التي تدخل في قائمة التاجيل لكن وزير الدفاع اللاحق (بيريس) الغى هذا التحديد عام ١٩٧٥، وعام ١٩٩٧ رفضت الحكومة طلبا تقدم به الجيش لاول مرة يدعو لتحديد حصة التاجيل للمدارس الدينية.

وتدرس لجنة كوهين حاليا اعفاء شبان المعاهد الدينية من الخدمة العسكرية بشكل قاطع.

الهروب من الخدمة

وقالت صحيفة «هارتس» في مقال لها حول ظاهرة الهروب من الخدمة العسكرية في اوساط طلاب المدارس الدينية ان الرقم الذي جمد الخدمة عام ١٩٩٧ يشكل ارتفاعا بنسبة ٤٥٪ بالمقارنة مع عام ١٩٩٥، ومن ناحية ثانية فان عدد الطلاب المتزوجين والاصوليين الذين تركوا مقاعد الدراسة وانضموا للخدمة العسكرية في عام ١٩٩٦، هو اقل من ١٪ من مجموع الحاصلين على تاجيل الخدمة. وان المعطيات تشير الى ان التاجيل تم بسبب ادعاءات لا اساس لها من الصحة.

وقد بدأت تحذيرات كثيرة تنطلق في المجتمع الاسرائيلي وخاصة من عدد من السياسيين الذين يرون ان الظاهرة قد خرجت عن نطاق السيطرة، وانها اذا استمرت في الزيادة فستصل الى ١٢٪ عام ٢٠٠٠، الا ان الصحيفة تقول ان هذه التحذيرات تستند الى معطيات قديمة لان الواقع يؤكد ان نسبة طلبات التاجيل ستصل الى ١٢٪ عام ٢٠٠٠، اي خمسة الاف وسيكون الخطر اذا ما تواصل النمو الحالي في العدد الذي بلغت نسبته ٢٠٪ سنويا.

بين التاجيل والاعفاء

والتاجيل لا يعني الاعفاء الدائم ولكنهم يحصلون على تاجيل في مواصلة الدراسة شريطة الا يعملوا في اي عمل اخر، ومطلوب منهم الحضور مرة في السنة الى شعبة التجنيد وتجديد التاجيل. ويعزى ارتفاع العدد في السنتين الاخيرتين الى ظاهرة التوبة التي تدعو للعودة الى الدين والى النمو السريع لشبكة شاس التعليمية (معيان).

ويبلغ عدد شبان المعاهد الدينية المؤجلين للخدمة العسكرية تسعة وعشرين الفا، وعددهم بالكامل منذ قيام اسرائيل هو ثلاثة وستون الفا حسب معطيات الجيش الاسرائيلي، ومن بينهم اثنا عشر الفا تجندوا بينما حصل اثنان وعشرون الفا على اعفاء دائم، وبقي تسعة وعشرون الفا ضمن نظام تاجيل الخدمة الان.

ظاهرة جديدة

وجدير بالذكر ان هناك ظاهرة في اوساط المتدينين الوطنيين الذين يطلبون الخدمة لفترة قصيرة، وهؤلاء ليس لهم تاثير كبير على الحملات التجنيدية، كما هو الحال في الاوساط الاصولية المتطرفة. ويبلغ عدد شبان الطائفة الاصولية وناطوري كارتا معا عدة الاف غير مسجلة بطلب الخدمة ولا يخدمون في الوقت نفسه حتى بعد انتهاء دراستهم فهم يدخلون شبكات التعليم الاصولية التابعة لشاس واغودات يسرائيل. وان تجندوا فلمدة قصيرة لا تزيد على اربعة اشهر، وهم يحصلون على ذلك ان كان لديهم ولدان وهم في سن الخدمة او اذا وصل عمر الواحد منهم الى تسعة وعشرين عاما والشاب الاصولي يصبح رب اسرة ولديه ولدان وهو في الرابعة والعشرين او الخامسة والعشرين ولديهم اساليب للحصول على الاعفاء الدائم بمواصلة الدراسة حتى يبلغوا سن الحادية والاربعين او لاسباب صحية ونفسية او لاستمرار الدراسة حتى الخامسة والثلاثين من العمر وتكوين اسرة من اربعة ابناء.

وازاء هذه الظاهرة المتفاقمة في المجتمع الاسرائيلي فان محكمة العدل العليا تنظر بالتماس تقدم به امنون روبنشتاين وحاييم اورون، وهما من حركة ميرتس اليسارية، يطالبان بتحديد حصة قصوى لتاجيل الخدمة من اجل التخفيف من هذه الظاهرة.

الامم المتحدة تدين الاستيطان الاسرائيلي

نيويورك - خولة نزال:

اصدرت الامم المتحدة ادانة جديدة لاسرائيل لعدم وقفها البناء في مستوطنة هار حوما وجددت الدعوة الى مؤتمر للاطراف الموقعة لاتفاقية جنيف الرابعة التي تمنع تغيير طبيعة الاراضي المحتلة.

ففي قرار وافقت عليه غالبية ١٢٠ صوتا ومعارضة كل من الولايات المتحدة واسرائيل وميكرونيزيا، وامتناع استراليا، وبلغاريا، ورومانيا، وجزر مارشال، وسوازيلند عن التصويت طالبت المنظمة الدولية الدولة العبرية بالتنفيذ الكامل لبنود هذه الاتفاقية، ودعت حكومة سويسرا التي اودعت لديها الاتفاقية لمتابعة الدعوة لعقد مؤتمر الاطراف الموقعة في موعد لا يتجاوز ابريل المقبل وحذرت الامم المتحدة اسرائيل من مغبة عدم الامتثال لذلك.

وكانت سويسرا نصحت في الشهر الماضي باقتراح لعقد اجتماع خبراء يقتصر على اسرائيل ومنظمة التحرير الفلسطينية ومنظمة الصليب الاحمر الدولي لكن المجموعة رفضته وطالبت بعقد جلسة عامة للدورة الاستثنائية الطارئة العاشرة تطلب من سويسرا عقد اجتماع خبراء من جميع الدول.

الارجنتين: تفجير سفارة اسرائيل لا يزال لغزا

بيونس ايرس - رويترز - احيت الارجنتين في الذكرى السادسة لانفجار سيارة ملغومة في السفارة الاسرائيلية في العاصمة بيونس ايرس انها ... [illegible] ... الذي اودى بحياة ٢٩ شخصا.

[illegible]

كوهين: العراق نموذج للخداع.. و«الأزمة لم تنته»

بتلر يلتقي خبراء عراقيين في فيينا غداً.. وتفتيش القصور بعد أسبوع

واشنطن، بغداد، فيينا - وكالات - قال وزير الدفاع الاميركي وليام كوهين ان الازمة مع النظام العراقي حول نزع السلاح «لم تنته».. لان العراق اعطى خلال السنوات السبع الماضية «نموذجا تاريخيا في المماطلة والازدواجية والغش والخداع».

جاءت تصريحات كوهين قبل ٤٨ ساعة من لقاء مرتقب في مقر الامم المتحدة في فيينا غدا بين رئيس لجنة الامم المتحدة الخاصة بنزع اسلحة الدمار الشامل العراقية (اليونيسكوم) ريتشارد بتلر وخبراء عراقيين.

وذكرت مصادر مطلعة ان اجتماع فيينا سيبحث في مسائل تقنية تتعلق بعمليات تفتيش المواقع الرئاسية في العراق، التي ينص عليها اتفاق ٢٣ فبراير الماضي، وهو يعقد في العاصمة النمساوية بناء على طلب عراقي.

وقد طلب النظام العراقي من الامم المتحدة تنظيم لقاء بين بلتر والخبراء العراقيين في بلد محايد وليس في نيويورك كما كان مقررا اصلا.

وخلال زيارته لفيينا سيلتقي بتلر المدير العام الجديد للوكالة الدولية للطاقة الذرية محمد البرادعي.

وبعد فيينا يتوجه بتلر يوم السبت الى بغداد للاتفاق على اسس بدء عمليات التفتيش في القصور الرئاسية.

الزيارة دورية

وقال وزير الخارجية العراقي محمد سعيد الصحاف ان الزيارة «دورية، ولا علاقة لها بتفتيش المواقع الرئاسية».

واضاف ان عمليات التفتيش ستبدأ على حد علمه في ٢٤ او ٢٥ مارس الجاري بعد زيارتي رئيس لجنة «اليونيسكوم» ورئيس الفريق الخاص للتفتيش جياناتا داناپالا.

واكد ان العراق «ليس لديه مشاكل شخصية او موقف شخصي ازاء بتلر» او الخبير الاميركي سكوت ريتر الذي اتهمه من جديد بانه «يعمل لصالح مخابرات بلده ولدينا ادلة على ذلك».

وقال الصحاف: «لدينا ملاحظات ازاء تصرف معين غير منضبط وليس ضمن اغراض الامم المتحدة كمؤسسة دولية».

تفاصيل مطلوبة

الى ذلك اكد وزير الدفاع الاميركي ان العقوبات الدولية سترفع عن العراق «فقط عندما تمتثل بغداد لقرارات الامم المتحدة». وقال انه يتعين على صدام حسين «تقديم الادلة والمعطيات والاسماء والمواعيد والاماكن التي توضح ما تم تدميره وباي طريقة ومتى واين».

رفض لاقتراح بريطاني

على صعيد آخر، هاجم النظام العراقي اقتراحا بريطانيا للبحث عن سبل لتوصيل المعونات بطريق مباشر الى الشعب العراقي، وحث الاتحاد الاوروبي على تجاهله.

وقال مسؤول بوزارة الخارجية لوكالة الانباء العراقية انه حتى ترفع العقوبات فان المعونات يجب ان تبقى في اطار برنامج النفط مقابل الغذاء المتفق عليه بين العراق والامم المتحدة.

واضاف ان جهود بريطانيا لارسال معونات بوسائل اخرى تتناقض تماما مع قرار مجلس الامن التابع للامم المتحدة والخطوات التي اتخذها المجلس والامين العام كوفي عنان.

● تلقيح الجنود الاميركيين ضد الانتراكس على متن حاملة الطائرات ستينيس (رويترز)

مطالبة بمحاكمة دولية لمجازر «قانا»

اتحاد البرلمانات العربية: مناشدة لتفعيل العمل المشترك

■ رفض استخدام القوة لفرض تطبيق القرارات على العراق

صنعاء - أ.ش.أ - بعد ٢٤ ساعة من اختتام اجتماعات المجلس الوزاري لمنظمة المؤتمر الاسلامي دعا اتحاد البرلمانات العربية في ختام اجتماعاته الى ايقاف خطوات التطبيع مع اسرائيل وكافة اشكال التعامل معها.

وقد تأخرت صياغة البيان الختامي لاجتماعات مجلس الاتحاد بعد خلافات بين الوفود المشاركة حول القضايا المتعلقة بمطالبة العراق بالافراج عن الاسرى الكويتيين والتطبيع مع اسرائيل ورفع الحصار عن السودان والمذابح في الجزائر.

واكد الاتحاد في صنعاء امس التمسك بعروبة القدس وتأكيد مكانتها الدينية وادانة جميع المحاولات الاسرائيلية الرامية الى تغيير وضعها الجغرافي او السياسي او الحضاري واعتبار كل اجراء اسرائيلي في هذا الصدد ملغى وغير شرعي ومخالفا للقانون الدولي ومنتهكا لاتفاقيات جنيف الرابعة لعام ١٩٤٩.

ودعا مجلس الاتحاد الى ايقاف كل المحاولات الرامية لتهويد القدس وبناء المستوطنات فيها، مؤكدا على المبادئ الصادرة عن قمة القاهرة الطارئة في يونيو ١٩٩٦، والعمل على تفعيلها.

وناشد الدول العربية ان تتكاتف للعمل على التضامن العربي وتفعيل العمل المشترك وتعزيز الجهود الرامية الى تحقيق السلام العادل والشامل في الشرق الاوسط.

ودعا الاتحاد في توصياته الحكومات العربية الى ايقاف خطوات التطبيع مع اسرائيل وكافة اشكال التعامل معها بما في ذلك اغلاق المكاتب والبعثات الدبلوماسية وفق قرارات مجلس وزراء الخارجية العرب في ١٩٩٧، اذا لم تعد اسرائيل الى المفاوضات على كافة المسارات ووفقا لقرارات مؤتمر مدريد ومبدأ الارض مقابل السلام وقراري مجلس الامن رقمي ٢٤٢ و٣٣٨ وتنفيذ جميع الاتفاقات والتعهدات والالتزامات التي تم التوصل اليها في هذا المجال.

وادان سياسات الحكومة الاسرائيلية الهادفة الى تعطيل عملية السلام وتحميلها مسؤولية تجميد تلك العملية، كما ادان سياسات القمع والتنكيل والحصار والاغلاق ومصادرة الارض في الاراضي العربية المحتلة.

وناشد جميع الدول تقديم الدعم السياسي والمادي للشعب الفلسطيني.

واشار الاتحاد في قراراته وتوصياته الى ضرورة وجود دور اوروبي فعال في الشرق الاوسط من اجل احياء عملية السلام واحداث توازن نسبي للقوى المشاركة فيها.

نزع الاسلحة

ودعا الى ان تكون منطقة الشرق الاوسط خالية من الاسلحة النووية وجميع اسلحة الدمار الشامل واخضاع منشآت اسرائيل النووية لرقابة الوكالة الدولية للطاقة الذرية ودعوة المجتمع الدولي للضغط على اسرائيل للتوقيع على معاهدة حظر انتشار الاسلحة النووية.

دعم لسوريا

وحول عملية السلام على المسار السوري اكد اتحاد البرلمانات العربية ضرورة الوقوف الى جانب سوريا ضد التهديدات الموجهة اليها، والرامية الى تصعيد التوتر في المنطقة وتدمير عملية السلام مع الاحتفاظ بحق سوريا في استعادة الجولان وانسحاب اسرائيل منها.

محاكمة دولية لاسرائيل

وطالبت التوصيات المجتمع الدولي بتشكيل محكمة دولية لمحاكمة مجرمي الحرب الاسرائيليين الذين ارتكبوا مجزرة «قانا» والمجازر الاخرى بحق الشعب اللبناني والضغط على اسرائيل لتقديم التعويضات الى لبنان عن الاضرار المادية والبشرية التي نتجت عن عدوانها المستمر على الاراضي العربية.

تضامن مع ليبيا

واكد المجلس تضامنه مع ليبيا في مواجهة هذا الحصار والاجراءات الاخرى المفروضة عليها والترحيب بقرار محكمة العدل الدولية بخصوص ازمة لوكيربي.

وعلى صعيد العلاقات العراقية مع الامم المتحدة طالب المجلس برفع العقوبات عن العراق من دون ابطاء وبلا شروط جديدة، خاصة بعد اتفاقه مع الامم المتحدة باعتباره خطوة على طريق رفع العقوبات ورفض المجلس استخدام القوة العسكرية لفرض تنفيذ القرارات.

لا للتدخل في شؤون الجزائر

وحول الارهاب في الجزائر جدد المجلس تضامنه مع الجزائر في مكافحة ومقاومة الارهاب ورفضه لاية محاولات للتدخل في الشؤون الداخلية للجزائر.

ودعا الى عقد مؤتمر دولي برلماني وحكومي لتعريف الارهاب والتمييز ما بين الارهاب ونضال الشعوب من اجل استعادة اراضيها المحتلة وتحقيق استقلالها.

كينكل مهتم بحالة الألماني المحكوم بالاعدام

بعثة دبلوماسية المانية تزور طهران الشهر المقبل

طهران، جنيف - أ.ف.ب، رويترز - ينتظر ان تصل الى طهران في ابريل المقبل بعثة دبلوماسية المانية رفيعة المستوى بينما تشهد العلاقات بين البلدين توترا منذ ان اصدر القضاء الايراني حكما بالاعدام بحق رجل اعمال الماني.

وعلم من السفارة الالمانية في طهران امس ان البعثة ستضم اثنين من كبار مسؤولي وزارة الخارجية وهما المدير العام للشرق الاوسط بيتر بينغيتز والمدير العام للشؤون القنصلية فولف - روتارد بورن.

وذكرت صحيفة «ايران نيوز» ان الرجلين سيصلان في ابريل بعد انتهاء عطلة رأس السنة الايرانية في ٢١ الجاري.

يذكر ان العلاقات بين المانيا وايران شهدت ازمة خطيرة في العام الماضي بعد ان اصدر القضاء الالماني في ما عرف بقضية «ميكونوس».

الا انه تم تطبيع العلاقات من جديد في نوفمبر الماضي مع عودة سفراء دول الاتحاد الاوروبي الذين تم استدعاؤهم في ابريل ١٩٩٧ الى العاصمة الايرانية. كما قرر الاتحاد الاوروبي في فبراير الماضي السماح باستئناف الزيارات الوزارية الى ايران.

وقد اعلن وزير الخارجية الالماني كلاوس كينكل انه يريد الاهتمام شخصيا بقضية رجل الاعمال المتهم في ايران، مشيرا الى ان «هذه القضية يجب الا تلقي ظلالا جديدة على التحسن الحذر لعلاقاتنا «مع ايران» محذرا طهران من تنفيذ الحكم.

واعلنت السلطة القضائية الايرانية ان هذه القضية «باتت الآن في مرحلتها النهائية امام محكمة الاستئناف».

الانتخابات التكميلية

من جانب آخر، اعلنت مصادر برلمانية ان مجلس الشورى الايراني قرر امس ان تجرى الانتخابات التشريعية التكميلية في ايران في دورة واحدة فقط وليس في دورتين بعد ان اتسمت الانتخابات الفرعية التي جرت يوم الجمعة الماضي بنسبة كبيرة من الامتناع عن التصويت.

واوضحت المصادر ان مقعدي طهران اللذين كان يجري التنافس عليهما في الدورة الاولى يخضعان لهذا القانون، وهذا يعني ان المرشحين اللذين جمعا اكبر عدد من الاصوات بدون ان يحققا غالبية مطلقة، انتخبا نائبين بالتزكية بدون ان يتعين عليهما انتظار دورة ثانية.

وكانت الصحف الايرانية تحدثت عن نسبة كبيرة في الامتناع عن التصويت في هذه الانتخابات التكميلية التي شارك فيها اقل من ٣٠٠ الف شخص في طهران التي يبلغ عدد سكانها ثمانية ملايين نسمة.

وقد ارتفعت عدة اصوات لتنتقد القانون الانتخابي ولتدين ايضا الاختيار المسبق للمرشحين من قبل مجلس المحافظة على الدستور الهيئة الدستورية التي يسيطر عليها المحافظون والتي منعت ترشيح عدد كبير من الاشخاص القريبين من الرئيس المعتدل محمد خاتمي.

اعدامات

في جنيف ذكر معارضون ايرانيون امس ان اربعة رجال اعدموا علنا بعد ادانتهم في قضايا تتعلق بالمخدرات في بلدة ساري الايرانية في وقت سابق من هذا الشهر.

الايرانيون سيدعون للصداقة بين المسلمين في الحج

طهران - رويترز - اعلنت طهران ان الايرانيين الذين سيذهبون الى السعودية لاداء فريضة الحج سيدعون الى الصداقة بين المسلمين وان الحج سيساهم في تحسين الروابط بين طهران والرياض.

وقال التلفزيون الايراني ان محمد محمدي ريشهري المسؤول الرئيسي عن الحج في ايران صرح ان الحجاج الايرانيين سيحملون «رسالة صداقة وتفاهم بين المسلمين».

ونقل التلفزيون عن ريشهري قوله قبل سفره الى السعودية «هناك من يعارضون الروابط الطيبة بين ايران والسعودية ويريدون الفرقة بين الدول الاسلامية، ولذلك يجب على الجميع ان يلزم الحذر».

واضاف ان الحج سيعزز العلاقات بين طهران والرياض.

الجيش الكندي:

لقاح الانتراكس غير خطر

اوتاوا - أ.ش.أ - اكد رئيس الخدمات الطبية في القوات المسلحة الكندية الكولونيل كاب كانالان ان اللقاح ضد غاز «الانتراكس» لا يشكل اي خطر على الصحة، مشيراً إلى ان القوات المسلحة الاميركية تستخدم هذا اللقاح منذ بضعة عقود.

وكان أحد الجنود الكنديين في منطقة الخليج، رفض تلقي هذا اللقاح مما أدى إلى اعادته إلى كندا بتهمة مخالفة الاوامر العسكرية. وذكر راديو كندا الدولي ان الجندي سيحال إلى المحكمة العسكرية.

لبنانيان أطلقهما العراق يعودان لبلادهما اليوم

عمان - أ.ف.ب - اوضح مصدر دبلوماسي لبناني في العاصمة الاردنية ان اثنين من ثلاثة لبنانيين افرجت عنهم السلطات العراقية وصلا عمان امس على ان يغادراها جوا إلى بيروت اليوم.

واوضح ان احمد جواد حرب وامين علي رحال سلما إلى السفارة اللبنانية لدى وصولهما إلى مركز الحدود الاردنية - العراقية.

اما المفرج عنه الثالث علي حسين خشاب الذي كان محكوماً عليه في جنحة، فقد اختار البقاء في العراق.

وكان حرب ورحال قد اعتقلا في العراق عامي ١٩٨١ و ١٩٩١ وحكم على كل منهما بالحبس لمدة ٢٠ عاما مع الاشغال الشاقة بسبب مسائل «امنية».

الديموقراطي الكردستاني يتهم طهران بتعذيب معتقليه

انقرة - رويترز - قالت جماعة كردية عراقية ان ايران عذبت حتى الموت احد اعضائها ويدعى تحسين ارجوشي بعد اعتقاله مع ١٩ آخرين بزعم التجسس على الجمهورية الإسلامية.

وافاد بيان للحزب الديموقراطي الكردستاني ان عشرين من مسؤولي الحزب الذين يعيشون في ايران اعتقلوا، واضاف المعتقلون تساء معاملتهم ويعذبون. ونتيجة لذلك قتل احد المعتقلين اثناء الحبس. ونفى الحزب اي تورط في التجسس على إيران. ويقول الحزب الديموقراطي ان ايران تستخدم هؤلاء المحتجزين كوسيلة للضغط على الجماعة لتسمح لاجهزة الاستخبارات الايرانية بدخول شمال العراق لمطاردة المنشقين هناك.

إلى ذلك قالت صحيفة «تركيش دايلي نيوز» ان ايران تظهر منذ عدة سنوات اهتماما كبيراً بشمال العراق حيث سيطرت على الاتحاد الوطني الكردستاني وتسللت إلى صفوف قوات المعارضة الشيعية.

واوضحت ان التصريحات الاخيرة لصدام حسين التي يحث فيها المسؤولين على التحقيق تجاه الأكراد ومعاقبة من يخرج عن الصف تستهدف في الأساس العناصر التي تتعاون مع القوى الأخرى.

مصر:

قتلى المنيا وراء ٢١ عملاً ارهابياً

المنيا (مصر) - أ.ف.ب - ذكر مصدر في الشرطة المصرية ان المتطرفين الاربعة الذين قتلوا هذا الاسبوع في اشتباك مع قوات الامن في الصعيد قد شاركوا في ٢١ هجوما ارهابيا اسفرت عن مقتل اربعين شخصاً.

وقد قتل الاربعة يوم الاثنين في محافظة المنيا ٢٥٠ كلم جنوب القاهرة خلال تبادل لاطلاق النار مع الشرطة لقي خلاله ايضا صبي في التاسعة ومجند شرطة مصرعهما.

والمتطرفون الاربعة القتلى هم: سمير عبد المطلب وحاتم طفيان ومحمد خليفة ومحمد ابو زيد.

..وضبط مخدرات بـ ١٠ ملايين دولار

القاهرة - أ.ف.ب - صادرت شرطة مكافحة المخدرات المصرية اكثر من ٣٠٠ كيلوغرام من الحشيش والافيون والهيروين بقيمة اجمالية تصل الى ٩,٦ ملايين دولار خلال حملة مداهمة في شبه جزيرة سيناء اسفرت عن مقتل تاجر مخدرات وتوقيف آخر.

وقال مصدر في الشرطة امس ان المداهمة التي تمت الاسبوع الماضي اسفرت عن ضبط ٢٨٠ كيلوغراما من الحشيش و١٤ كيلوغراما من الافيون وثمانية كيلوغرامات من الهيروين النقي وبندقية آلية وكمية كبيرة من الذخيرة.

واضاف المصدر ان الشرطة تحركت بناء على معلومات حصلت عليها ومكنتها من محاصرة تاجري المخدرات جنوب سيناء حيث تبادلت اطلاق النار معهما ما اسفر عن مقتل احدهما واصابة الآخر اصابات طفيفة.

موجز

● الرياض - تسلم ولي العهد ونائب رئيس الوزراء رئيس الحرس الوطني السعودي الامير عبدالله بن عبدالعزيز رسالة خطية من رئيس جمهورية جزر القمر الاتحادية الرئيس محمد تقي عبدالكريم.

* * *

● تونس - اعلن التلفزيون الليبي امس ان الزعيم القومي الروسي المتشدد فلاديمير جيرينوفسكي اجرى محادثات مع العقيد معمر القذافي حول العلاقات بين البلدين.

وذكر التلفزيون ان الاجتماع عقد الثلاثاء ونقل عن زعيم الحزب القومي الليبرالي قوله ان حزبه سيدعو لتعزيز العلاقات بين روسيا وليبيا.

* * *

● باريس - افاد مصدر قريب من الحكومة الفرنسية امس ان رئيس الوزراء الاشتراكي ليونيل جوسبان سيجري تعديلا وزاريا طفيفا لحكومته في الايام الـ ١٥ المقبلة.

والمح الى ان التعديل قد يشمل اعفاء كاترين تروتمان من منصب الناطقة باسم الحكومة.

* * *

● واشنطن - دعت الولايات المتحدة رئيس جمهورية الكونغو الديموقراطية (زائير سابقا) لوران ديزيريه كابيلا الى الافراج «فورا» عن المعارضين لنظامه، واشهرهم اتيان تشيسيكيدي والى رفع الحظر عن الاحزاب السياسية في البلاد.

* * *

● بويومبا (رواندا) - بدأت صباح امس محاكمة ١٥ متهما بارتكاب مجازر في رواندا، في بويومبا (شمال وسط) بمشاركة محامين روانديين وجمعية «محامون بلا حدود» للدفاع عن المدعين بالحق المدني ومساعدتهم.

* * *

● اسلام اباد - ابدى رئيس الوزراء الباكستاني نواز شريف استعداده مجددا لاستئناف المفاوضات بين باكستان والهند، واوضح ان بلاده ترغب في حل جميع خلافاتها مع الهند عبر المفاوضات الثنائية بين البلدين.

* * *

● يريفان - دعت منظمة الامن والتعاون في اوروبا امس الحكومة الارمينية الى اتخاذ «اجراءات فورية» قبل الجولة الثانية من الانتخابات الرئاسية وذلك للحيلولة دون حدوث عمليات التزوير التي لوحظت في الجولة الاولى.

وانتقد رئيس مراقبي منظمة الامن والتعاون في اوروبا سام براون سير الجولة الانتخابية الاولى التي جرت الاثنين الماضي لكنه لم يذهب الى حد اعلان بطلان الاقتراع.

* * *

● واشنطن - حث الرئيس الاميركي بيل كلينتون القادة السياسيين في ايرلندا على التمسك بالفرصة الاخيرة لتحقيق السلام في اقليم ايرلندا الشمالية.

وذكرت شبكة سي . ان . ان امس ان الحكومة البريطانية وضعت مهلة قصوى للتوصل الى اتفاق بشأن مستقبل السلام في ايرلندا الشمالية هي «مجرد اسابيع او نحو ذلك».

* * *

● كوبنهاغن - اعلن وزير الخارجية الدانمركي الاسبق زعيم الحزب الليبرالي الفن جونسون استقالته امس من رئاسة الحزب وهو المنصب الذي شغله لاكثر من ثلاثة عشر عاما.

وذكرت شبكة «يورونيوز» الاخبارية الاوروبية ان جونسون البالغ ٦٥ عاما كان قد فشل في الانتخابات التي جرت في الاسبوع الماضي لاختيار رئيس جديد للوزراء.

* * *

● واشنطن - بدأ مجلس الشيوخ الاميركي مناقشاته حول خطة توسيع حلف شمال الاطلسي التي يتوقع على نطاق واسع ان يصدق المشرعون عليها.

وذكر راديو «صوت اميركا» ان مؤيدي توسيع نطاق الحلف يتكهنون ان يوافق مجلس الشيوخ بسهولة على عضوية بولندا وجمهورية التشيك والمجر في «الناتو».

* * *

● صنعاء - وافقت لجنة الخطة المالية المنبثقة عن اتحاد البرلمانيين العرب على انشاء مبنى جديد لمجلس الاتحاد في العاصمة السورية دمشق بتكلفة سبعة ملايين دولار.

ومن المنتظر ان يتم تكليف الامين العام للاتحاد نور الدين بوشكوج (مغربي) بالسعي لجمع تبرعات من الشخصيات والفعاليات الاقتصادية والسياسية العربية للمساهمة في بناء المقر الجديد للاتحاد.

* * *

● انقرة - ذكر مصدر رسمي امس في انقرة ان وزير الخارجية التركي اسماعيل جم سيتوجه هذا الاسبوع الى القاهرة في زيارة رسمية تستغرق ثلاثة ايام تلبية لدعوة نظيره المصري عمرو موسى.

* * *

● الجزائر - [illegible]

* * *

● موسكو - [illegible]

القاهرة يلفها السحاب

اسوأ عاصفة تشهدها المنطقة.. والثلوج «تصل» بين عمان والقدس

القدس، القاهرة، عمان - وكالات - يتعرض الاردن واسرائيل منذ منتصف ليلة الاربعاء الى عاصفة ثلجية نادرة الحدوث في مثل هذا الوقت من العام.

فقد ضربت العاصفة عمان وشلت الحركة فيها بعد ان بلغت سماكة الثلج ٢٥ سنتيمترا.

واقفلت المؤسسات الرسمية والخاصة ابوابها، وتبعتها المدارس ودعا الدفاع المدني السكان الى البقاء في منازلهم وتجنب الخروج الا في حالات الضرورة القصوى.

وذكرت مصادر مديرية الامن ان معظم الطرق الرئيسية في جميع انحاء الاردن سالكة بصعوبة، بسبب استمرار تساقط الثلوج الغزيرة.

انقطاع الطرقات في اسرائيل

وبدورها تعرضت القدس التي يبدأ التوقيت الصيفي فيها غدا، للعاصفة الثلجية.

وافيد ان الطريق السريع الذي يربط القدس بتل ابيب اغلق نتيجة تساقط الثلوج المتواصل لمدة ثماني ساعات، واقفلت معظم المدارس ابوابها وسارت المواصلات العامة وفقا لبرنامج الطوارئ.

وقال مسؤول بمكتب بنيامين نتانياهو ان سوء الاحوال الجوية اجبر مجلس الوزراء الاسرائيلي على ارجاء المناقشات المقررة بشأن الانسحاب من جنوب لبنان الى اجل غير مسمى.

كذلك افادت المصادر الامنية ان طرقات عدة اقفلت في شمال اسرائيل بسبب تراكم الثلوج.

مصر: حذر السائقين

الى ذلك توقع خبراء الارصاد في مصر ان تستمر حالة عدم الاستقرار في الاحوال الجوية في معظم انحاء الجمهورية حتى صباح الجمعة، حيث يستمر الانخفاض في درجات الحرارة، وتكاثر السحب المنخفضة والمتوسطة المصحوبة بالامطار شمالي البلاد وصولا الى القاهرة وسيناء، وتنشط الرياح المثيرة للرمال والاتربة وان خفت حدتها نسبيا.

ونقلت الصحف المصرية عن رئيس هيئة الارصاد الجوية محمد مهران ان هذه الموجة هي اسوأ الموجات الخماسينية التي تعرضت لها مصر خلال الاعوام الثلاثين الماضية واشدها قوة واكثرها اتساعا من حيث الرقعة الجغرافية.

وقد بلغت سرعة الرياح اكثر من ٧٠ كيلومترا في الساعة وانخفض مستوى الرؤية الافقية الى اقل من ١٠٠ متر وحذر المسافرين على الطرق السريعة من المبالغة في السرعة وطالبهم بتوخي الحذر الشديد اثناء القيادة.

كما احجم عدد كبير من الموظفين عن التوجه الى اعمالهم بسبب هذه العواصف، وسجلت نسبة الغياب في عدد كبير من المدارس اكثر من ٩٥ بالمائة حيث خشي اولياء الامور على اطفالهم من التوجه الى مدارسهم.

● الثلج يحاصر طفلا فلسطينيا لجأ الى مخيم للاجئين بعدما هدمت اسرائيل منزلها في القدس الشرقية (أ.ف.ب)

لا تفاؤل بتحريك المسارين السوري واللبناني

كوك وبوسوفاليوك اتفقا على وصف الوضع الاقليمي بالخطير

بيروت ـ نبيه البرجي:

ما ورد في رسالة وزير الخارجية الروسي يفغيني بريماكوف الى نظيره اللبناني فارس بويز يكاد يتطابق، في موضوع ازمة الشرق الاوسط مع اجواء وزير الخارجية البريطاني روبن كوك الذي وصلت اخباره الى بيروت قبل ان يصل هو اليها بعدما كان مقررا ان يغادر دمشق قبيل الظهر. لكن محادثاته المطولة في العاصمة السورية ادت الى تعديل توقيت الوصول حتى الساعة الرابعة وخمس دقائق، مصطحبا مبعوث الاتحاد الاوروبي ميغيل انخيل موراتينوس.

بريماكوف وكوك اتفقا على ان الوضع خطير وليس دقيقا فقط وهو يتطلب تحركات سريعة وعملية لاحتواء الاوضاع التي اعتبر الاثنان انها باتت من دون ضوابط وهو ما يستدعي العمل الحثيث والمركز قبل ان يزداد تفاقم الوضع.

وفي حين كان المسؤولون اللبنانيون ينتظرون قدوم الوزير البريطاني من دمشق، كان نائب وزير الخارجية الروسي الذي سلم الرسالة الى بويز غادر الى عاصمة الامويين بعدما قال ان المهمة التي يقوم بها في المنطقة حاليا هي «خطوة على طريق استئناف المجتمع الدولي، ولاسيما الدول الراعية للمسيرة السلمية، مساعيها، مع اعلان عدم رضاها عن الحالة الراهنة لتلك المسيرة» مشددا على التنسيق الروسي المستمر مع الجانبين الاميركي والاوروبي في هذا الاطار.

ونفى وجود مبادرة روسية في هذا الخصوص، وان تحدث عن افكار «يقتضي البحث فيها».

تقاطع الزيارات

وحول ما اذا كان هناك من رابط بين زيارته وزيارة كوك للمنطقة، أوضح بوسوفاليوك «اننا نعمل كدول تريد المساعدة لتسريع المسيرة السلمية، ونحن، اي الولايات المتحدة وروسيا والاتحاد الاوروبي، على اتصال مستمر، وهو ما يجعل من الطبيعي ان تتقاطع الزيارات في هذه الايام».

وذكر ان لقاءه مع بويز تناول ثلاثة مواضيع هي وجهة النظر اللبنانية حول المستجدات المتعلقة بلبنان، والوضع في العراق، واخيرا العلاقات الثنائية بين البلدين، مشيرا الى حصول اتفاق على تكثيف الخطوات الخاصة بزيادة حجم التبادل التجاري.

دعم القرار ٤٢٥

اضاف ان بلاده عبّرت عن وجهة نظرها حيال الطرح الاسرائيلي في شأن القرار ٤٢٥، معتبرا اعتراف اسرائيل بهذا القرار خطوة في الاتجاه السليم، «وقد اكدنا اننا نؤيد بحزم وثبات تنفيذ ذلك القرار كوسيلة لاعادة سيادة لبنان على كل اراضيه».

ولاحظ بوسوفاليوك ان «للاحداث الراهنة ديناميكية كبيرة، ونحن نتابع هذه الاحداث، لذلك نحن نتجاوب مع الاصدقاء اللبنانيين على ان نتشاور اليوم وغدا (امس واليوم) مع الاصدقاء السوريين».

وحسب دوائر الخارجية اللبنانية، فقد ابلغ بوسوفاليوك بويز استعداد بلاده للمساعدة في كل ما يتعلق بتطبيق القرار ٤٢٥ في اطار السيادة اللبنانية وايضا في اطار التلازم بين الموقفين اللبناني والسوري حيال عملية السلام في الشرق الاوسط.

كما تحدث عن ضرورة احداث مناخ افضل في المنطقة، وذلك من اجل تأمين الحد الادنى من التماسك لان الوضع الاقليمي دقيق ويدعو الى القلق.

تصريح كوك

اما الوزير كوك الذي انتقل جوا من دمشق الى بيروت فقد اعلن تأييد بلاده «لتطبيق قرار مجلس الامن الدولي رقم ٤٢٥ في اطار جو من التفاهم يمكننا من تحقيق تقدم في المسيرة السلمية على جميع المسارات، وليس فقط على مسار واحد، فنضمن بالتالي ان يتحقق الامن لكل الفرقاء».

اضاف انه تكلم مع وزير الدفاع الاسرائيلي اسحق موردخاي في شأن الانسحاب من جنوب لبنان، «كما بحثنا الموضوع بشكل اعمق هذا اليوم (امس) في دمشق».

واكد كوك على ترابط التحرك الاوروبي والاميركي في المنطقة حاليا، معلنا ان الجانب الاميركي سيطرح خطة عمل جديدة على صعيد المسار الفلسطيني.

حساسية الوضع

من جهته رحب بويز بكوك وموراتينوس في مطار بيروت بـ «الصفتين الاوروبية والبريطانية» مبدياً ثقته بـ «معرفة اوروبا لازمة الشرق الاوسط وبتمسكها بالحق والعدل في المنطقة، ومن هنا نامل كما طلبنا دوماً دوراً اوروبيا فاعلا».

وقد عقد اجتماع في مقر وزارة الخارجية اللبنانية في اجواء تشير الى ان ما حدث مع الوزير البريطاني في اسرائيل يكشف حساسية الوضع الراهن ويجعل من الضروري تفعيل الدور الاوروبي والانتقال به الى مرحلة اكثر عملية».

وفي حين تعهد كوك بان يوالي الاتحاد الاوروبي وبالتنسيق مع الادارة الاميركية، جهوده من اجل اخراج العملية السلمية من مأزقها الراهن، وصف بويز الطروحات الاسرائيلية الاخيرة بانها عبارة عن مناورات لذر الرماد في العيون من جهة، مع محاولة استدراج لبنان الى موقف تفاوضي اعلن رفضه له مرارا.

تقييم سوري شامل

وكان واضحا ان الوزير البريطاني الذي سمع من المسؤولين السوريين تقييمهم الدقيق والشامل لتلك الطروحات، سمع شيئا مماثلا من بويز، ودون ان يكون هناك من مجال للبحث في اية تفاصيل، وان اكد كذلك عزم بلاده المساعدة في كل ما من شأنه تنفيذ القرار ٤٢٥، مع ابداء الدعم لمهمة امين عام الامم المتحدة كوفي عنان الذي يصل الى بيروت غدا، نافيا ان يكون يحمل اي مشروع محدد في شأن آلية تطبيق ذلك القرار، ودون ان يعني هذا ـ حسب المصادر الحكومية ـ ان عنان سيكون خاوي الوفاض مع ارتفاع وتيرة الطرح الاسرائيلي، وان كانت هذه المصادر تعتبر ان الصورة ستبقى مشوشة هكذا الى ما بعد زيارة وزير الدفاع الاسرائيلي اسحق موردخاي الى واشنطن حاملا مشروعا يتعلق بالانسحاب من جنوب لبنان.

وذكرت المصادر ان كوك الذي تعامل باعصاب باردة مع السلوك الاسرائيلي الذي اعقب زيارته لجبل ابو غنيم قرب القدس الشرقية، كان اقل تفاؤلا بامكانية حصول اي تقدم على المسارين اللبناني والسوري في المدى القريب لان الولايات المتحدة الاميركية منهمكة حاليا في محاولة ايجاد صيغة ما للحد من تفاعلات الملف الفلسطيني الذي نقل عن الوزير البريطاني وصفه له بالملف المستقر.

اطار مدريد

في اية حال، اخذ كوك علما بالموقف اللبناني المطالب بالعودة بالمفاوضات الى اطار مدريد، وعلى اساس معادلة الارض مقابل السلام، مع التأكيد على ضرورة تحقيق تقدم على مسارات التسوية كافة لضمان السلام الشامل والعادل في المنطقة.

وتطرق البحث ايضا في وزارة الخارجية الى موضوع الشراكة الاوروبية المتوسطية مع ضوء تعثر عملية السلام.

وقد التقى الوزير البريطاني ايضا رئيس الحكومة رفيق الحريري.

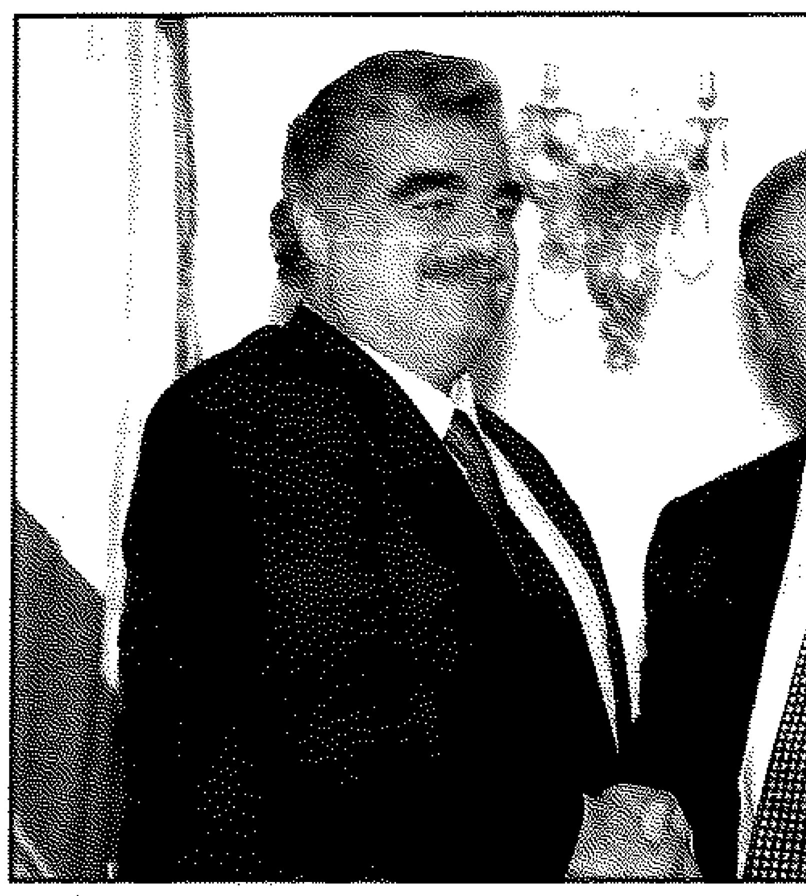

● الحريري مستقبلاً كوك (أ.ف.ب)

لبنان: اقرار الزواج المدني الاختياري

بيروت ـ أ.ف.ب ـ اعتمدت الحكومة اللبنانية مساء امس بغالبية الاصوات، ولكن ضد رأي رئيس الوزراء رفيق الحريري، مشروع قانون يقضي باقامة الزواج المدني الاختياري في لبنان.

وذكرت مصادر حكومية ان ٢١ من اصل ٣٠ وزيرا صوتوا لصالح المشروع الذي تقدم به رئيس الدولة الياس الهراوي، فيما عارضه ٦ وزراء منهم الحريري و٥ من انصاره المقربين منه، وامتنع وزير الصحة سليمان فرنجية عن التصويت وتغيب وزيران عن الجلسة.

عودة زروال بعد جراحة في سويسرا

٣٧٠٠ امرأة جزائرية تعرّضن للقتل والاغتصاب

الجزائر ـ غازي سليمان: جنيف ـ كونا:

عاد الرئيس الجزائري الامين زروال الى بلاده امس بعد ان اجريت له عملية جراحية في مستشفى سويسري لازالة جلطة في ساقه اليمنى.

وذكرت وكالة الانباء الجزائرية ان رئيس مجلس البرلمان ورئيس الوزراء احمد اويحيى وقائد القوات المسلحة محمد الامعري ومسؤولين اخرين كانوا في انتظار زروال لدى وصوله الى مطار الجزائر.

عطاف: ارهاب بربري

في غضون ذلك اعرب وزير خارجية الجزائر احمد عطاف امس عن اعتقاده بان بلاده تواجه «ارهابا بربريا».

وابلغ مؤتمرا صحفيا في جنيف ان «المشكلة الاولى في الجزائر تتمثل في الارهاب وانه ليست هناك مشكلة حقوق انسانية فيها».

واشار عطاف الذي سبق ان القى بيانا امام اللجنة الدولية لحقوق الانسان ان الارهاب يشكل اقصى صور انتهاكات حقوق الانسان لانه ينكر اول حقوق الانسان وهو حقه في الحياة.

واضاف في بيانه ان بلاده «تواجه اليوم ارهابا تخوض ضده، منذ وقت طويل وبمفردها في الغالب، معركة من اجل الجزائر اولا ومن اجل الاخرين ايضا».

وقال ان الجزائر «تتمتع بالكفاءة التامة للتصدي لمشكلة الارهاب» مكررا رفض حكومته قبول بعثة تحقيق دولية.

واشار عطاف الى وجود ديموقراطية وتعددية سياسية في الجزائر.

وحول التعاون مع الية الامم المتحدة لحقوق الانسان اكد ان الجزائر قدمت الاربعاء الماضي تقريرها الدوري الى اللجنة الدولية للحقوق المدنية والسياسية التي تشرف على اذعان الدول للاتفاقية الدولية للحقوق المدنية والسياسية.

على صعيد آخر افادت صحيفة جزائرية امس ان ٣٧٠٠ امرأة لقين مصرعهن منذ اندلاع اعمال العنف في الجزائر عام ١٩٩٢ بين الجيش الجزائري والمتشددين.

وكشفت صحيفة لانوفال ريبيبليك (الجمهورية الجديدة) ان ٥٠٠ امرأة اخريات اختطفن من قبل المتشددين فيما اغتصبت ٣٠٠ امرأة.

وذكرت ان الضحايا تتراوح اعمارهن بين ١٧ و٤٠ عاما واغلبهن من ربات البيوت في المناطق الريفية.

واوضحت الصحيفة ان عدد النساء المختطفات والمغتصبات يفوق في الواقع هذا العدد، نظرا لاحجام العائلات عن كشف عمليات اختطاف او اغتصاب بناتهن ونسائهن بسبب التقاليد الاجتماعية.

وقالت الصحيفة ان النساء المختطفات او المغتصبات عادة ما يعشن معقدات من المصير الذي لقينه واحساسهن بالغبن وقساوة المجتمع في نظرته اليهن».

احكام على عناصر في «الدفاع»

من جهة اخرى حكم على اربعة مدنيين مسلحين تابعين للدفاع السري المدعوم من الجيش الجزائري باحكام متفاوتة بتهمة ممارسة الارهاب.

وقالت صحيفة «لوتونتيك» ان احكاما متفاوتة بين المؤبد و١٤ سنة صدرت على هؤلاء الاربعة وذلك لقيامهم بانتحال هوية ارهابيين ليلا وابتزاز اهالي بلدة مولاي العربي في مقاطعة البليدة غربي العاصمة.

ونقلت الصحيفة عن مصادر قضائية ان اربعة من افراد الحرس البلدي (شرطة القرى) قد حوكموا لقيامهم بنصب حواجز امنية في عاصمة الشرق الجزائري قسنطينة من دون ترخيص، ومصادرة اغراض من بعض التجار في العام الماضي.

الامناء العامون اختتموا اجتماعهم في الرياض

شبكة تبادل معلومات بين مجالس الشورى والوطني والأمة بدول التعاون

الرياض ـ كونا ـ اتفق الامناء العامون لمجالس الشورى والوطني والامة بدول مجلس التعاون لدول الخليج العربية على تشكيل لجنة مشتركة تمثل الامانات العامة بهذه الدول لبحث الجوانب المتعلقة بانشاء شبكة تبادل المعلومات بين المجالس.

واعتمد المشاركون في بيان ختامي صدر عقب اختتام اجتماعهم امس في الرياض جملة من القرارات والتوصيات كان من بينها اعتماد شعار لجميع الاجتماعات المقبلة التي سيعقدها الامناء العامون لمجالس الشورى والوطني والامة بدول مجلس التعاون.

وقال الامين العام لمجلس الشورى في المملكة العربية السعودية الدكتور حمود البدر الذي قرأ البيان الختامي ان اللجنة المشتركة التي كانت امانة مجلس الامة الكويتي قد اعدت دراسة بشأنها ستدرس حجم المعلومات المتوقع تداولها ونوعيتها ومعالجة اي مشكلات قد تواجه عملها مستقبلا.

واضاف ان اللجنة ستبدأ اعمالها في مدة لا تتجاوز ثلاثة اشهر وتقوم برفع ما تتوصل اليه من نتائج الى الامناء العامين من خلال الامانة العامة لمجلس الشورى بالمملكة العربية السعودية.

وقال ان المشاركين اقروا مبدئيا مشروع الخطة التدريبية المشتركة لموظفي المجالس بالدول الاعضاء على ان يتم تشكيل لجنة متخصصة من الامانات العامة لدراسة بعض جوانب الموضوع واقتراح الآلية المناسبة للتنفيذ وتحديد التكلفة المالية والمدة الزمنية لكل دورة.

واضاف الامين العام لمجلس الشورى السعودي انه سيتم تشكيل هذه اللجنة خلال اسبوعين من الآن بحدود ممثل واحد عن كل امانة عامة وتتولى الامانة العامة لمجلس الشورى السعودي متابعة اعمال اللجنتين.

الحريري في نقد ذاتي علني اعقب المشاورات:

حاولت اصلاح الأمور لكنني اصطدمت بخصوصية البلد

■ الديموقراطية لا تستقيم إلا بالاحزاب التي يجب تشجيع قيامها

بيروت ـ القبس:

آلية ضبط الخلافات على الاقل في هذه الفترة الحرجة، ظلت تعمل بانتظام بين اركان الترويكا الذين تفادوا المواجهة امس في مجلس الوزراء بعدما سحب رئيس الحكومة رفيق الحريري المشروع الخاص بفرض رسم واحد بالمائة على حجم الاعمال كون هذا الرقم «يتفاعل» في السوق وقد يصل الى المستهلك بنسبة لا تقل عن خمسة بالمائة ويمكن ان تبلغ عشرين بالمائة.

وهكذا توجه الوزراء الى القصر الجمهوري في بعبدا ودرسوا جدول أعمال عادياً، وان كان البارز فيه هو مشروع رئيس الجمهورية الخاص بالزواج المدني الذي هو أيضاً موضع خلاف مع الحريري الذي استبق طرح الموضوع بالقول انه ليس مع طرح الموضوع ولا مع طريقة الرد التي اعتمدت «مع ان الموضوع مهم، ولكن هل هو من الاولويات في الوقت الحاضر؟».

واردف قائلاً انه لا يعتقد «ان الموضوع من الاولويات وفي رأيي انه لا داعي لان يتصدى احد للامر طالما انه لم يطرح على شكل مشروع قانون من مجلس الوزراء».

هذا فيما ذكر مصدر نيابي ان رئيس مجلس النواب نبيه بري الذي التقى الوزراء محمود ابو حمدان وايوب حميد وياسين جابر وعلي حراجلي في هذا الصدد لن يستطيع رفض مشروع الزواج المدني حتى لا يقطع الطريق على الغاء الطائفية السياسية الذي قال به الدستور وفق آلية معينة وهو يعتبر انه اذا كان الزواج المدني مدخلا لإلغاء الطائفية السياسية فلا مانع من اقراره.

ونقل المصدر عن بري قوله ان هناك الكثير من الامور محرمة شرعياً عند الطوائف ومباحة مدنياً «وليكن الزواج المدني محرماً شرعاً ومباحاً مدنياً».

وفي هذا السياق قال وزير الدولة الياس حنا ان نجله سيزوج كنسيا في الصيف المقبل «لكنني ساصوت إلى جانب الزواج المدني في مجلس الوزراء».

وعلى ان موضوع الزواج المدني سيبعث توافقيا ايضاً، فالواضح ان التوافق يبدو «مضغوطا، وقابلا للانفجار في اية لحظة قبل» حسب رأي احد الوزراء، وان كانت حساسية الاوضاع الجنوبية والاقليمية تفرض نوعاً من الضبط الذاتي.

وتبعاً لما يقوله الوزير فان اجواء الاستحقاق الرئاسي تطغى على العلاقات بين اركان الترويكا حيث يبدو من شبه المستحيل ابقاء الخلافات تحت السطح إلى حين معدل الاستحقاق.

الحريري ينتقد نفسه

من جهة اخرى قال الحريري في لقاء حواري مع مجموعة كبيرة من المثقفين والاكاديميين ان على كل مسؤول ان يبادر النقد الذاتي الصريح جداً كما عليه ان يبادر الى تقديم «الامانة التي حملنا اياها الشعب، ونصارح الناس بالاشياء الصحيحة والاشياء الغامضة».

اضاف: «بعد المشاورات التي شارفت على نهايتها ساعلن شيئا من هذا القبيل. ولكن باستطاعتنا القول ان الدولة في المرحلة التي نعيشها تمر في مرحلة انتقالية وهي مرحلة ما بعد انتهاء الحرب وبداية تأسيس الدولة الحديثة».

ورداً على سؤال يتعلق بالترويكا قال انه «ضمن المعطيات السياسية في البلد، فان التعاون القائم او الذي يمكن ان يقوم بين السلطتين التشريعية والتنفيذية ينعكس دائما بشكل إيجابي، فيما يهتز البلد عند كل خلاف ومن الافضل في هذه الحالة الاتفاق. وفي رأيي فهذا الدافع مرتبط بتركيبة النظام السياسي. ولو كانت هناك احزاب موجودة في المجلس النيابي تنبثق عنها حكومة، تصبح المؤسسات أهم من اي شيء آخر لكن الوضع ليس كذلك، ونحن نحاول في غياب الوضع السياسي الطبيعي للنظام البرلماني التوافق على الامور الجوهرية».

واكد ان الحياة السياسية لا تستقيم في ظل اي نظام ديموقراطي من دون احزاب سياسية.. وبعد انتهاء الحرب علينا التفكير بتشجيع قيام احزاب وطنية تضم اللبنانيين من كل الطوائف والمذاهب والمناطق».

ولاحظ ان للديموقراطيات مقومات «لا يمكننا القول ان في لبنان ديموقراطية كما في سائر دول العالم. ولكن باستطاعتنا القول ان في لبنان خصوصية وتحت هذا الشعار ترتكب مجموعة من الاخطاء والتجاوزات في كل الاماكن».

وقال: «لقد حاولت اصلاح كثير من الامور لكنني اصطدمت بما يسمى خصوصية البلد».

مجلس المطارنة الموارنة

المؤسسات الدستورية تعطلت والاجواء تفتقد الثقة والاستقرار

بيروت ـ القبس:

اعتبر مجلس المطارنة الموارنة «ان التساؤلات التي يتبادلها اللبنانيون حول امور قد تكون مصيرية، مثل الانتخابات البلدية والرئاسية وتعديل بعض مواد الدستور وما سوى ذلك من شؤون قد يفاجأون بها ليست بدليل عافية».

وقال اعضاء المجلس ان هذا الامر يخلق جوا من عدم الاستقرار ليس من شأنه تعزيز ثقة المواطنين بوطنهم.

ورحب البيان الشهري للمجلس الذي انعقد برئاسة البطريرك مار نصرالله بطرس صفير بـ «المشاورات التي قام بها رئيس مجلس الوزراء رفيق الحريري والتي اتاحت له ان يستمع مباشرة الى المطالب المحقة التي تقدمت بها مختلف فئات الشعب اللبناني، وهم يأملون ان يعمل هو والحكومة من العمل على تلبيتها والاستجابة لها رغم جميع الصعوبات التي يعاني منها الوطن الذي يشعر ابناؤه معها ان السلطة عندهم قد اصبحت تدور في فراغ بعد ان تعطلت المؤسسات الدستورية واقتصرها الخاص العام».

اجتماع وكالة الطاقة الذرية:

على العراق تنفيذ جميع القرارات

فيينا ـ كونا ـ طالبت دول مجلس التعاون الخليجي والولايات المتحدة ودول الاتحاد الاوروبي النظام العراقي امس بتنفيذ جميع القرارات الدولية ذات الصلة بعدوانه على دولة الكويت ومن ضمنها ما يتعلق بازالة اسلحة الدمار الشامل العراقية. كما طالبت هذه الدول الوكالة الدولية للطاقة الذرية بمواصلة توخي الحذر ومواصلة عمليات التفتيش لضمان ازالة البرنامج النووي العراقي السري بالكامل ومنع اعادة تنشيطه.

جاء ذلك في بيانات القاها المتحدثون في اجتماع مجلس المحافظين للوكالة الدولية المنعقد في فيينا.

واشار سفير دولة الكويت لدى النمسا ومندوبها الدائم لدى المنظمات الدولية في فيينا فيصل راشد الغيص في بيان القاه نيابة عن وفود دول مجلس التعاون الى ما ورد بشأن العراق في البيان الختامي لوزراء خارجية دول مجلس التعاون الذي عقد في الرياض مؤخرا.

ومن جهته رحب مندوب بريطانيا في بيان القاه نيابة عن دول الاتحاد الاوروبي بقرار مجلس الامن رقم ١١٥٤ المتعلق بمطالبة العراق بتنفيذ اتفاقه مع الامم المتحدة وبتحذيره من عواقب العرقلة. كما طالب المندوب البريطاني المدير العام للوكالة الدولية للطاقة الذرية بمواصلة الجهود والعمليات التفتيشية والعمل على منع اعادة تنشيط البرنامج العراقي في المستقبل.

وطالب المندوب الاميركي بمواصلة الجهود والعمليات التفتيشية لضمان ازالة جميع اسلحة الدمار الشامل في العراق ومنع اعادة تنشيط هذه البرامج التسليحية.

بسم الله الرحمن الرحيم

«يا أيتها النفس المطمئنة ارجعي إلى ربك راضية مرضية فادخلي في عبادي وادخلي جنتي» صدق الله العظيم

بقلوب راضية بقضاء الله وقدره

تنعى

جمعية اطباء الاسنان الكويتية

والجمعية الصيدلية الكويتية

الزميل الدكتور

بدر عبدالوهاب حمادة

سائلين الله ان يتغمد الفقيد بواسع رحمته ويسكنه فسيح جناته ويلهم اهله وذويه الصبر والسلوان

«انا لله وانا اليه راجعون»

■ نتمات ■ نتمات ■ نتمات ■ نتمات ■ نتمات ■ نتمات ■ نتمات

تختتم

للتجمع، وتفعيل العمل العسكري من قبل المعارضة بالتوازي مع عملية السلام.

كما وافقت الهيئة على اقتراح حزب الامة بوقف التعامل الفردي مع مبادرات السلام، التي تطرح من قبل الحكومة على ان يجري التعامل مع هذه المبادرات من خلال هيئة قيادة التجمع التي تجتمع بشكل طارئ وعاجل في حالة جدية اي مبادرة حكومية للمصالحة.

واشارت المصادر السودانية الى انه تم اعتماد خطة لتطوير هيكل التجمع، واستكمال خططه المستقبلية الخاصة بشكل الدولة بعد سقوط النظام، وتكوين الجيش وسحب الاسلحة من المواطنين اضافة الى شكل العلاقة بين السودان ودول الجوار وفي مقدمتها مصر واريتريا واثيوبيا.

واوضحت المصادر انه لم يتم الاتفاق بشكل نهائي على الاقتراح الخاص بشكل قيادة التجمع وتعديلها حسب طلب حزب الامة مشيرة الى وجود مناقشات مكثفة حول هذه النقطة.

قطر مستعدة لمراجعة

وقد طلب الاجتماع الوزاري لمنظمة المؤتمر الاسلامي في بيانه الختامي من «الدول الاسلامية التي شرعت في اتخاذ خطوات تجاه العلاقات مع اسرائيل في اطار عملية السلام اعادة النظر في هذه العلاقات بما في ذلك اقفال البعثات والمكاتب الى ان يتم انسحاب اسرائيل الكامل من جميع الاراضي العربية المحتلة».

واكد الوزير القطري «منذ سنة اوقفنا اي نقاش مع الحكومة الاسرائيلية لاننا وجدنا ان اسرائيل تغير موقفها ولم ينفع شيء لاعادتها الى المفاوضات مع الفلسطينيين».

تحرك دبلوماسي

الخارجية فارس بويز ورئيس الحكومة رفيق الحريري، فيما انتقل بوسوفاليوك من بيروت، حيث سلم رسالة من الوزير يفغيني بريماكوف الى بويز، ثم الى دمشق لتسليم رسالة ثانية الى الوزير فاروق الشرع.

وجدد كوك تأييده لاستئناف المفاوضات بين سوريا واسرائيل من حيث توقفت في عهد الحكومة الاسرائيلية العمالية، واكد على ضرورة تنفيذ القرار الدولي ٤٢٥ القاضي بالانسحاب من جنوب لبنان، مع الاخذ في الاعتبار الحاجات الامنية للدولة العبرية. من جهتها، اوفدت اسرائيل مبعوثين الى واشنطن سعياً لتفادي وتطويق خطة اميركية لدفع عملية السلام، جنباً الى جنب مع العمل لافشال المبادرة الاوروبية.

مشاركة عزاء

القبس

تتقدم من

آل بوعباس وآل الوزان الكرام

بأحر التعازي القلبية لوفاة

المرحومة

فقيد تهم

سائلين الله أن يتغمد الفقيدة بواسع رحمته ويسكنها فسيح جناته ويلهم أهلها وذويها جميل الصبر والسلوان.

إنا لله وإنا إليه راجعون

قبيل وصول مبعوثها الى كوسوفو

أميركا تصعِّد ضغوطها على بلغراد مشفوعة بقرار حازم لمجلس الأمن

■ بريماكوف يلتقي القيادة الجماعية البوسنية

عواصم ـ وكالات ـ غادر وزير الخارجية الروسي يفغيني بريماكوف بلغراد متوجها الى البوسنة تاركا للمبعوث الاميركي روبرت غيلبرد مهمة اقناع الرئيس اليوغسلافي سلوبودان ميلوسيفيتش بحل ازمة كوسوفو سلميا.

وفي الوقت نفسه قام نحو ٤٠ الف الباني بمظاهرة سلمية للمطالبة بالاستقلال في كوسوفو الا قبل وصول المبعوث الاميركي الى بريستينا عاصمة الاقليم.

تدخل مجلس الامن

وذكرت مصادر في الخارجية الاميركية ان القوى الرئيسية المعنية (المانيا، الولايات المتحدة، بريطانيا، فرنسا، ايطاليا، روسيا) اتفقت على نص مشروع قرار للامم المتحدة يفرض حظرا للاسلحة على يوغسلافيا.

واستلم مجلس الامن الدولي القضية على ان يتم التصويت على هذه العقوبات قبل نهاية الاسبوع.

وبعد مفاوضات صعبة مع روسيا تم اقرار النص، الا انه لم يعرف بعد موقف الصين، العضو الدائم في المجلس، والتي تتمتع بحق الفيتو وهي تساند الموقف الصربي بشكل عام.

ضغط اميركي مكثف

وصعدت الولايات المتحدة لهجتها في سبيل الضغط على بلغراد لانهاء ازمة كوسوفو بشكل سلمي.

واكد مساعد وزيرة الخارجية الاميركية ستروب تالبوت في صوفيا ان «اجراءات اضافية ستفرض على بلغراد ان عدم انصياعها لرغبة المجتمع الدولي في انهاء الازمة».

ولم يحدد طبيعة هذه الاجراءات لكنه اشار الى ان «نشر قوات اضافية بقيادة حلف شمال الاطلسي في المنطقة ليس واردا»، اذ ان المجتمع الدولي يعتبر ان الآليات المناسبة لحل الازمة هي سياسية واقتصادية.

وفي حديث الى الصحافيين بعد اجرائه محادثات مع رئيس الوزراء البلغاري ايفان كوستوف قال تالبوت ان «بقاء الدولة اليوغسلافية يتوقف على قدرتها على حل هذه الازمة».

بانتظار غيلبرد

الى ذلك، وصل غيلبرد الى كوسوفو في زيارة عمل هي الثانية خلال اسبوعين تقريبا لبحث مصير الاقليم.

ويتوقع المراقبون ان يسعى غيلبرد للتوسط لاجراء مفاوضات بين الباني كوسوفو والحكومة الصربية باشراف او ضمانات اميركية، كما سيسعى الى تاجيل انتخابات ينوي زعيم اكبر حزب سياسي في كوسوفو ابراهيم روجوفا اجراءها من جانب واحد يوم الاحد المقبل لانتخاب برلمان ورئيس جديد لـ«جمهورية» كوسوفو.

وقد دعا «جيش تحرير كوسوفو» الالباني الى مقاطعة الانتخابات اذا لم يتم الغاؤها، وجاء طلب التاجيل والمقاطعة مستندا الى «الوضع الاستثنائي في كوسوفو وحالة الحرب في درينيتسا».

وقال في بيان له ان «جيش تحرير كوسوفو لن يعترف بالانتخابات الا بعد تحرير البلاد»، متهما «رئيس» كوسوفو الالباني ابراهيم روغوفا بـ«بذر الشقاق» بين البانيي الاقليم.

توتر امني

وعلم من مصادر البانية في تيرانا انه تم تشديد الطوق الامني الذي تفرضه القوات الصربية على درينيتسا والذي حال دون وصول مساعدات طبية الى السكان.

كما ذكرت وسائل الاعلام الصربية ان احدى دوريات الشرطة الصربية تعرضت لهجوم مسلح في ساعة متاخرة امس الاول، وان مركزا للشرطة في منطقة كيفي تعرض لهجوم بقنبلتين يدويتين.

وقالت الاذاعة الصربية ان الشرطة ردت باطلاق النار على الالبانيين، الذين اصابوا احد رجال الشرطة.

وقد ذكر المركز الاعلامي الالباني في كوسوفو ان مواطنا البانيا لقي حتفه في حين اصيب آخرون بجروح في اقليم كوسوفو امس عندما فتحت الشرطة الصربية النار على متظاهرين.

وقال المركز ان الحادث وقع في منطقة بيتش على بعد ٨٠ كيلومترا تقريبا غربي بريستينا في الوقت الذي وصل فيه المبعوث الاميركي.

«الجزرة» الاوروبية

من جهة اخرى يصل اليوم اوبير فدرين وزير الخارجية الفرنسي ونظيره الالماني كلاوس كينكل الى بلغراد. وقال دبلوماسيون فرنسيون انهما قد يعرضان على جمهورية الصرب اتفاقات تعاون مقابل تقديمها تنازلات في كوسوفو.

وذكر دبلوماسيون ان وزيري الخارجية الفرنسي والالماني قد يعرضان «مقترحات بناءة» للتعاون بين بلغراد والاتحاد الاوروبي اذا سمحت جمهورية الصرب بفتح مكتب للاتحاد الاوروبي في بريستينا.

واضافوا ان باريس وبون قد تساعدان ايضا في انهاء تعليق عضوية يوغسلافيا في منظمة الامن والتعاون في اوروبا والتي تضم ٥٤ عضوا اذا سمح لمراقبي المنظمة بالعمل في كوسوفو.

● مظاهرة ألبانية في بريستينا عاصمة كوسوفو امس (أ ف ب)

.. ومساع تركية

من جهتها تحاول انقرة ايجاد صيغة للخروج من الازمة البلقانية باقتراحها خطة عمل من شانها اعادة الحقوق المسلوبة لشعب كوسوفو في اسرع وقت ممكن.

وقال اديجان ان مجلس الوزراء التركي يقترح عدة نقاط:

ـ ان يبدا حوار شامل بين الجمهورية اليوغسلافية وممثلي شعب كوسوفو.

ـ ان تقوم دولة او هيئة يوافق عليها الجانبان، بدور الوسيط للمساهمة في حل النزاع.

ـ ان يبدا الحوار فورا بشان العديد من الخيارات، وذلك من اجل الاعتراف مرة اخرى بجميع الحقوق التي اعطيت لكافة الجماعات العرقية عندما كان اقليم كوسوفو يتمتع بالحكم الذاتي.

ـ يتعين ان يكفل الحل النهائي حقوق الجماعات الاقلية العرقية، بما فيها الاقلية التركية في كوسوفو.

ـ يتعين اتخاذ اجراءات فعالة في كوسوفو من اجل الحيلولة دون وقوع اشتباكات هناك.

ـ يجب على المجتمع الدولي المساهمة في تلبية الاحتياجات الاقتصادية والاساسية لشعب كوسوفو.

الجارة البوسنية

من جهة اخرى وصل وزير الخارجية الروسي الى سراييفو قادما من بلغراد، وقد اجتمع الى الاعضاء الثلاثة للرئاسة الجماعية البوسنية، المسلم علي عزت بيغوفيتش والكاثوليكي كريزيمير زوباك والارثوذكسي مومتشيلو كرايسنيك.

وصرحت وزارة الخارجية الروسية ان بريماكوف سيبحث سبل تنشيط عملية السلام واعادة بناء المؤسسات البوسنية المشتركة، التي تتعثر بسبب اعاقة الصرب احيانا والكروات احيانا اخرى لتنفيذ تعهداتهم بشان عملية السلام واعادة بناء الدولة البوسنية المشتركة.

في اجتماع ديميريل مع يلماظ وقائد الاركان

الجيش التركي «غير مرتاح» للاجراءات الحكومية ضد الاصوليين

انقرة ـ أ.ش.أ ـ رويترز ـ ابلغ الرئيس التركي سليمان ديميريل كلا من رئيس الوزراء مسعود يلماظ ورئيس «حزب تركيا الديموقراطي» حسام الدين جندورك الشريك الاصغر في حكومة يلماظ عدم ارتياح المؤسسة العسكرية ازاء الاجراءات التي تتخذها الحكومة لمكافحة الحركات الدينية، وكذلك تعرض المؤسسة العسكرية لهجوم شديد من جانب يلماظ وجندورك.

وكشفت مصادر اعلامية امس النقاب ان الرئيس التركي كان قد التقى يلماظ وجندورك امس الاول كلا على حدة في اعقاب الندوة التي عقدتها رئاسة الاركان عن «مخاطر الحركات الدينية» في تركيا، والتي تناولت تصريحات يلماظ بان مكافحة هذه الحركات من اختصاص الحكومة وليس الجيش، الذي ينبغي ان يبقى في ثكناته ويؤدي فقط المهام المطلوبة منه، وانه لن يسمح مهما كلفه من امر للمؤسسة العسكرية بان تفرض شروطها على الحكومة في اجتماع مجلس الامن القومي القادم في ٢٧ مارس وجعل حكومته العوبة في ايدي الجيش.

صفحة جديدة

في مجال اخر، قال مسؤول عسكري كبير في رئاسة الاركان التركية في تصريحات لصحيفة «تركيش ديلي نيوز» امس ان القوات المسلحة التركية ترغب في توثيق العلاقات العسكرية مع المانيا وانها تتخذ خطوات لتدعيم هذه العلاقات، وخاصة بعد ان فتحت زيارة نائب رئيس الاركان الى المانيا في ٢٥ فبراير الماضي صفحة جديدة للتعاون بين القوات المسلحة في البلدين.

يذكر ان العلاقات السياسية بين تركيا والمانيا تشهد توترا بعد تصريحات يلماظ التي اتهم فيها المانيا بانتهاج «سياسة هتلر التوسعية» واعتراضها على انضمام تركيا للاتحاد الاوروبي خلال قمة لوكسمبورغ في ديسمبر الماضي.

الغاء الحكم بسجن طلبة

على صعيد اخر، ذكرت وكالة انباء الاناضول ان محكمة الاستئناف الغت امس حكما صدر من محكمة ادنى على ثمانية طلبة بالسجن لمدد تصل الى ١٨ عاما بعدما تقدموا مظاهرات مناهضة لارتفاع رسوم الدراسة، وذلك «لعدم كفاءة التحقيقات».

وادين الطلبة في ديسمبر الماضي بالعضوية في جماعة يسارية لم يسمع احد عنها من قبل اسمها «منظمة الشباب الثوري» وحكم عليهم بالسجن لمدد تتراوح بين ٣ و١٨ عاما.

واضافت الوكالة ان قرار المحكمة امس تزامن مع الغاء القبض على ٧٧ طالبا سافروا الى انقرة لتاييد زملائهم المسجونين، واطلق سراحهم في وقت لاحق امس.

ضم الجزيرة الى «الاوروبي» قد يدفع تركيا الى ضم شمالها

الوسيط الدولي الى قبرص: الأجانب مهتمون بانهاء التقسيم اكثر من الطائفتين

استانبول ـ حسني محلي: نيقوسيا، لارنكا ـ وكالات:

يسود الاعتقاد في الاوساط الدبلوماسية المعنية بالازمة القبرصية ان وضع الجزيرة المقسمة يمر في مرحلة بالغة الدقة، وان الجهود الدولية المبذولة لايجاد حل للمشكلة المعقدة ربما تصل الى طريق مسدود ولاسيما بسبب المواقف المتعاكسة لممثلي كل من القبارصة اليونانيين والقبارصة الاتراك، وصعوبة اتفاق اثينا وانقرة على قاسم مشترك، وبالتالي المواقف الاوروبية التي اعتبرتها تركيا «انحيازا» لخصومها في هذا الصدد.

وامس اكد موفد الامم المتحدة الخاص دييغو كوردوفيز لدى وصوله الى نيقوسيا ان المجتمع الدولي «قلق جدا» من الوضع في قبرص، مضيفا: «قد يتخلى المجتمع الدولي يوما ما عن مواصلة الجهود، الامر الذي سيكون ماساويا. هذا ما احاول تجنبه».

وراى كوردوفيز، وزير الخارجية الاكوادوري السابق، ان «الاجانب على ما يبدو مهتمون اكثر من القبارصة انفسهم بايجاد حل لمشكلة الجزيرة».

ومضى يقول: «من مسؤولية زعيمي المجموعتين ايجاد الحل، ويمكننا ان نساعدهما».

ويلتقي كوردوفيز الرئيس القبرصي السابق جورج فاسيليو الذي يراس الوفد القبرصي الى مفاوضات الانضمام الى الاتحاد الاوروبي، وهو سينتقل اليوم الى الشطر التركي من نيقوسيا للقاء زعيم القبارصة الاتراك رؤوف دنكطاش، ويجري محادثات غدا الجمعة مع الرئيس القبرصي غلافكوس كليريديس وينتقل الاحد الى اثينا ومنها الى انقرة في ٢٤ الجاري.

الانضمام الى «الاوروبي»

وتأتي زيارة كوردوفيز لنيقوسيا فيما تحضر الحكومة القبرصية لبدء مفاوضات الانضمام الى الاتحاد الاوروبي المقرر في نهاية مارس.

وتأتي ايضا بعد جولة في المنطقة لمنسق وزارة الخارجية الاميركية لقبرص توماس ميللر.

وكان وزراء خارجية دول الاتحاد الاوروبي قد قرروا، في لقائهم المنعقد في ادنبره (بريطانيا) يوم السبت الماضي ان يبدا الاتحاد في ٣١ الجاري محادثاته الرسمية مع القبارصة اليونانيين باعتبارهم يمثلون جمهورية قبرص رسميا. وجاء ذلك في اعقاب قرار القمة الاوروبية في لوكسمبورغ في نهاية العام الماضي بترشيح عشر دول اوروبية شرقية بالاضافة لقبرص الى عضوية الاتحاد الاوروبي خلال السنوات العشر القادمة.

وهو القرار الذي ادى الى ردود فعل تركية عنيفة دفعت انقرة الى تجميد علاقتها السياسية مع الاتحاد الاوروبي، كما دفعتها للتوقيع على العديد من الاتفاقيات للتكامل السياسي والاقتصادي والعسكري مع جمهورية شمال قبرص التركية التي لا يعترف بها احد سوى تركيا.

هذا الاصرار الاوروبي على الحوار مع القبارصة اليونانيين ويهدف ضم الجزيرة الى الاتحاد، والرد التركي الحاسم عليه يبدو انه سيزيد من الامور تعقيدا خاصة وان القبارصة الاتراك رفضوا اقتراحا من الرئيس القبرصي كليريديس لمشاركتهم في الوفد القبرصي الذي سيتباحث مع الاتحاد الاوروبي. وقال الزعيم القبرصي التركي رؤوف دنكطاش انهم لن يشاركوا في هذا الوفد الا اذا اعترف القبارصة اليونانيون لهم بحقوق متساوية معهم.

تنازع الماني ـ فرنسي واسباني

وهذا الطلب رفضه كليريديس وبعد ان استنفد جسارته في هذا المجال من عواصم الاتحاد الاوروبي التي ايدت موقفه ولم تدع القبارصة الاتراك لمباحثات ٣١ مارس. وكانت فرنسا سعت الى استصدار مثل هذه الدعوة بعد صفقة للاسلحة وقعتها مع انقرة في الشهر الماضي بقيمة خمسمائة مليون دولار، وهذا الموقف ساندته مدريد ايضا اذ وقفت الى جانب تركيا في هذا الموضوع وفي مسالة عضويتها للاتحاد الاوروبي.

لكن هذه المساعي الفرنسية الاسبانية لم تكن كافية لتجاوز الحاجز الالماني الصعب والذي ازداد صعوبة بعد التوتر الذي شهدته العلاقات التركية ـ الالمانية في الاسبوعين الماضيين وبعد اتهام رئيس الوزراء مسعود يلماظ لبون بانتهاج سياسة توسعية في اوروبا وعرقلة انضمام انقرة للاتحاد الاوروبي.

هذا الوضع الغريب في العلاقات التركية ـ الاوروبية وبانعكاساته على القضية القبرصية يبدو انه لن يساهم في حل هذه القضية التي قد تزيد الظروف والمعطيات الاقليمية في تعقيدها.

وتعتقد انقرة ان حل القضية القبرصية سيكون لصالح القبارصة اليونانيين وبالتالي فان ضم الجزيرة الى الاتحاد الاوروبي سيستفز غضب القبارصة الاتراك ومعهم تركيا التي لن تتردد حينها «بضم» الشطر الشمالي من الجزيرة اليها. وهذا ما تهدد به منذ فترة طويلة. وكما تهدد بضرب صواريخ «اس ـ ٣٠٠» التي يفكر القبارصة اليونانيون بشرائها من موسكو خلال الاسابيع القليلة القادمة.

لا خطة اميركية

هذه التهديدات التركية يبدو انها لم تكن كافية لدفع واشنطن حتى تفكر بخطوات عملية وجدية على طريق حل المشكلة القبرصية.

فبرغم الزيارة التي قام بها الوسيط الاميركي ريتشارد هولبروك الى الجزيرة وكل من اثينا وانقرة نهاية العام الماضي، يعرف الجميع جيدا بان الادارة الاميركية لم تضع بعد سياسة واضحة لمواجهة تطورات الوضع في الجزيرة التي تعيش «امرا واقعا» فرض نفسه على الراي العام الدولي منذ الاجتياح التركي لها في ٢٠ يوليو ١٩٧٤ اذ يسيطر الجيش التركي (٣٥ الف عسكري) على ٣٦ بالمائة من مساحة الجزيرة لحماية حوالي ٢٠٠ الف قبرصي تركي من دون انه تفكر واشنطن والامم المتحدة او العواصم الاوروبية باي تدابير زجرية ضد انقرة لاجبارها على سحب قواتها.

فهذه الاطراف اكتفت بقرارات الامم المتحدة ومجلس الامن الدولي التي تتحدث عن دولة قبرصية فيدرالية ثنائية المناطق والطوائف، على ان يتقاسم الطرفان القبرصيان السلطات التشريعية والتنفيذية بنسبة ٣٠ بالمائة للاتراك و٧٠ بالمائة لليونانيين.

لكن دنكطاش يرفض هذا الحل ويطالب بصلاحيات دستورية متساوية لكليريديس ويؤكد ان الطائفتين متساويتان باستثناء ما يتصل بعدد السكان في حين يصر على استقلالية الجانب التركي وعلى انتفاء كل ما يجمعه بالجانب اليوناني لغويا وثقافيا وجغرافيا وسياسيا.

«الاوروبي» يراهن على المزايا

اما الاتحاد الاوروبي فيامل ان تدفع «مزايا» الانضمام الاقتصادية القبارصة الاتراك الفقراء على الصعيد الشعبي على الاقل الى تقديم بعض التنازلات، فسيهتك البطالة والتقشف في شمال الجزيرة. ومتوسط دخل الفرد لا يتعدى ثلاثة الاف دولار سنويا مقابل ١٣ الف دولار في جنوب الجزيرة. في حين يتوجه كثير من ابناء الشمال يوميا الى هذا الجنوب المزدهر سياحيا للعمل في مزارعه والمصانع. فشمالهم غير معترف باستقلاله ولا يمكن زيارته الا عبر تركيا.

لقد ضحى الاوروبيون بتركيا من اجل قبرص مقسومة قبل يستطيع بطل السلام «الاوروبي» هولبروك توحيد شطريها كما نجح في اتفاق «دايتون» بتوحيد المسلمين والكروات والصرب المسيحيين في البوسنة.

---

٥٥ قضوا بحوادث متفرقة عبر العالم

تحطم مروحية للامم المتحدة و١٩ قتيلة بحادث حافلة في ايران

عواصم ـ وكالات ـ توقفت حركة الطيران امس في مطار مانشستر شمالي بريطانيا بعد ان استلقت، طائرة تابعة للخطوط الجوية البريطانية في وسط احد المدارج.

وكانت الطائرة قد فقدت عجلتها الامامية خلال هبوطها وتم اخلاء ركابها الـ ٥٨ ولم تسجل سوى اصابة واحدة.

ولم يكن ركاب احدى المروحيات التابعة للامم المتحدة محظوظين كركاب البريطانية، فقد هوت بهم الطائرة في منطقة جبلية في غواتيمالا وقتل خمسة منهم في حين اصيب اربعة اخرون بجروح.

وكانت الطائرة تقل خبراء لحقوق الانسان في مهمة مراقبة لتنفيذ معاهدة سلام ابرمت عام ١٩٩٦ بين الحكومة والثوار اليساريين.

وقال مانويل دي اسبيدا المتحدث باسم بعثة الامم المتحدة لمراقبة حقوق الانسان في غواتيمالا ان القتلى هم من استراليا وبوليفيا واسبانيا واورغواي وغواتيمالا.

مقتل ١٩ امراة في حادث مروري

الى ذلك ذكرت وكالة الانباء الايرانية ان ١٩ امراة من بينهن ١٦ طالبة طب قتلن عندما اصطدمت حافلتهن بشاحنة مقطورة في جنوب ايران.

ووقع الحادث مساء الثلاثاء على طريق يربط بين الاهواز وخور اماباد.

وقالت الوكالة ان عشرة اشخاص اصيبوا بجروح ولم يعرف بعد سبب الحادث الذي شطر الحافلة الى نصفين.

وقتل مساء الاثنين سبعة شبان من خبراء علم الرياضيات الايرانيين في حادث تعرضت له حافلتهم في غرب البلاد، واعتبر مرشد الجمهورية الاسلامية اية الله علي خامنئي في رسالة تعزية ان «غياب مواهب كهذه يشكل خسارة لاتقدر» لايران.

السفينة الغارقة

كما انه لم يعرف بعد سبب غرق سفينة صيد اسبانية قبالة السواحل المغربية، فقد لقي اثرها عشرة من بحارتها وتم انقاذ خمسة اخرين (اسبانيان وثلاثة مغاربة) بعدما تمسك الناجون الخمسة بعارضة السفينة «بابكس ٧» ولم تتوافر لاجهزة الانقاذ معلومات عن البحارة الاخرين.

احتراق ١١ عاملا

من جهة اخرى ذكرت الشرطة الروسية ان ١١ عاملا صينيا لقوا حتفهم حرقا في الساعات الاولى من صباح الاربعاء عندما شب حريق في مسكن متنقل في منطقة بريموري في اقصى شرق روسيا.

وقالت الشرطة ان العمال جميعهم كانوا سكارى عندما شب الحريق ولم يتمكنوا من الهرب، ومات بعضهم محترقا والبعض الاخر مختنقا.

قوة للتدخل السريع في البلقان

انقرة ـ أ ف ب ـ اعلنت خمس دول في جنوب شرق اوروبا امس في انقرة موافقتها المبدئية على انشاء قوة متعددة الجنسيات للتدخل السريع في البلقان لمواجهة الازمات في هذه المنطقة.

واكد بيان مشترك للدول الخمس ان «البانيا وبلغاريا ومقدونيا ورومانيا وتركيا متفقة مبدئيا على انشاء قوة متعددة الجنسيات للتدخل السريع».

قنبلة على قنصلية ايران في مدينة هرات الافغانية

بيشاور (باكستان) ـ رويترز ـ ذكر مصدر دبلوماسي في باكستان امس ان قنبلة يدوية انفجرت في القنصلية الايرانية في بلدة هرات الافغانية مساء امس الاول. وقال المصدر ان موظفا غير دبلوماسي اصيب وان اضرارا طفيفة لحقت بالمبنى واضاف انه لم تعرف لشخصية الجاني.

هاتف: ٤٨٣٤٣١٠ الاعلانات المبوبة فاكس: ٤٨٣٤٣٢٠

وصلتنا موديلات ايطالية حديثة في معرضنا بالشويخ
أطقم حمامات ATENE
أطقم خلاطات
ارضيات معتق ZIRCONIO
العميضي لمواد البناء
الشويخ مقابل BMW ت: ٤٨١٤٤٩٩

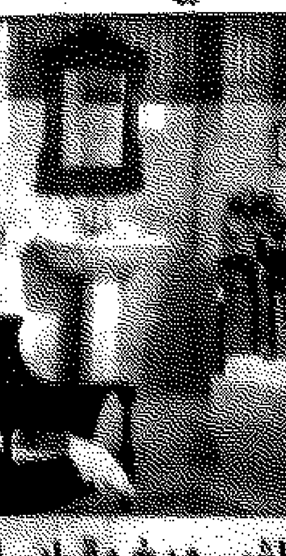

بيركنستوك
تقدم بضمان الجودة
نعال
● مريح صحيا ومناسب لأداء مناسك الحج والعمرة.
● لا يؤثر به الماء ويصلح أيضا للبحر والشاليه.
بيركنستوك لأفضل المشي
صناعة ألمانية
● مجمع المثنى ـ السرداب محل رقم ٢٢ ـ ٢٣
● مركز العثمان التجاري ـ الدور الارضي محل رقم ١١ حولي شارع ابن خلدون

افضل فرصة للاستثمار العقاري في دولة الامارات العربية المتحدة
١.٤ مليون درهم دخل سنوي
من مستودعات مبردة تستوعب ٣٦٠٠ طن مترى و٩ مكاتب مفروشة، و٥ شقق من غرفتين نوم، مبنية على ارض مساحتها ٢٠٠٠٠ قدم مربع، على زاوية مع طريق من جهتين.
لمزيد من المعلومات يرجى الاتصال هاتف: ٩٧١-٦-٣٣٠٥٥٧ ـ ٩٧١-٥٠-٦٤٦٠٠١٨ فاكس: ٩٧١-٦-٣٣٤٤٠٣

للبيع
● مكتب الايجار ٨٠ دينار بالعاصمة
● مطلوب مسؤول لادارة وتسويق الحلويات المستوردة لاول مرة بالكويت للجمعيات واسواق الجملة
تلفون ٢٤٤٤٤١٦٥

للبيع
مطعم ومقهى
بخيطان الجديدة (ق)
تلفون ٥٦١٢٤٣٣
فتحي

Termi - Tech
ترمي تك

مكافحة الحشرات والقوارض
مكافحة النمل الأبيض
مكافحة الآفات الزراعية
شركة الاساليب الحديثة للتنظيف
٤٨٣٢١٤٤ ـ ٤٨٣٢١٥٥

مجلة القبس

حوار

التلفزيون واقع لايمكن رفضه او اتخاذ موقف سلبي منه

الفنان حسن ضاهر: نعاني اهمالا واستهتارا باعمال الطفل

نادرا ما يهتم العاملون في مسرح الطفل بالناحية التربوية التي تأخذ بعين الاعتبار أصول التوجه للطفل حسب مراحل النمو العقلي والنفسي، وتبتعد ايضا عن مشاركة الطفل المشاهد في العمل المسرحي، فرقة السنابل لمسرح الاطفال، صاحبة تجربة فريدة في هذا المجال قدمت عددا من الاعمال الناجحة، واعتمدت نهجا مبنيا على العلم والتوجه للطفل، كانسان حي ينمو ويكبر ويتطور ليس جسديا فقط وانما عقليا ونفسيا.

والفرقة تقدم هذه الايام عملا لافتا بعنوان «الف ليلى وليلي» مستمدا من قصص الف ليلة وليلة والتراث العربي، الدكتور حسن ضاهر كاتب النص والمخرج في الوقت نفسه تحدث لـ «القبس» عن هذه التجربة الفريدة، والمبادئ التي بنى على اساسها عمله الجديد والمفارقات الموجودة في هذه المسرحية

وفيما يلي نص الحوار:

● في المسرحية تحولات في شخصية الذئب لماذا هذه التحولات وما الهدف منها؟

. اعتمدت مسالة الخير والشر فالطفل عندما يولد ويبدأ بادراك الاشياء عنده رغباته واحاسيسه المنفلتة عن المجتمع، ولم يتكيف بعد بالمجتمع ياتي المجتمع ليحاول ان يكيف دنيا الطفل ويكيفه مع معتقداته ومع عاداته وتقاليده ومع كل شيء، في لحظة محاولة المجتمع تكييف الطفل يصير هناك عملية الضغط على الطفل. المجتمع بالنسبة للطفل هو كل شيء اكبر منه، بمعنى آخر ان المجتمع بالنسبة للطفل هو امه وجدته ووالده وجده، ومعلمته وعمه وخاله وجاره.

ليلي والذئب

● نرى من خلال السياق العام للمسرحية ان كل طفل من المشاهدين سيعتبر نفسه ليلي وانه ملاحق من الذئب هل نجد ذلك من خلال اختباء ليلي بين المشاهدين؟

. المسرحية الاخيرة «الف ليلي وليلي» هي قائمة على اللعب التمثيلي هذا العمل ليس عملا مسرحيا كلاسيكيا مقفلا، العمل المسرحي الكلاسيكي هو عمل يبدأ ببداية ومنتصف ونهاية ولا يحتمل دخول اي عنصر خارجي اليه، هذا جانب، بالنسبة لعمل الف ليلي وليلي هو عمل نص مفتوح ليس مغلقا ولا يكتمل الا بوجود الطفل المشاهد فيه لذلك جاءت مسالة مشاركة الطفل ولا اعني بمشاركة الطفل اي المشاركة السطحية بمعنى «من اين ذهبت ليلي» ويجيب الطفل «من هنا» ليست هذه المشاركة التي اقصدها، المشاركة الفعلية واعني بها مثلا: عندنا ليلي اصابتها مشكلة ولايمكن لاي شخص ان يحل المشكلة الا الامير، ولكن من هو هذا الامير، في لحظة من اللحظات يخرج طفل من بين الجمهور ويصبح هو الامير، الطفل يصبح اميرا ويلبس ملابس امير ويلبس تاج الامير ويركب على حصان الامير.

● فرقة السنابل في عمل للضاهر

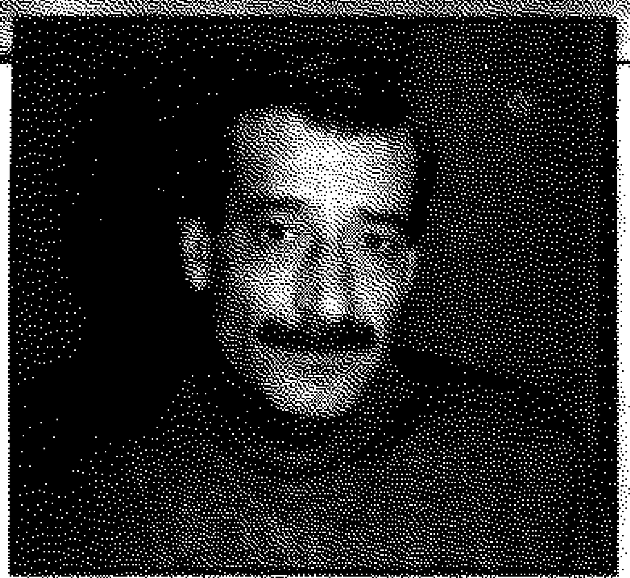

● حسن ضاهر

● مسرحية صندوق الاسرار تأليف واخراج الضاهر

■ ليس مسموحا لنا ان نحلم في لبنان والوطن العربي

■ «حبة الزيتون» مسرحية جديدة على الطريق

■ عندما نقول ما نريد بدون خوف من العقاب نستطيع ان نبدع

برامج الاطفال

● اود ان اتطرق معك للبرامج التلفزيونية المخصصة للاطفال، ما رأيك بها وما هي مآخذك عليها؟

. ليس ما يقدم هو افضل مايمكن تقديمه خصوصا في لبنان، لايوجد احترام لكيان الطفل، هناك جانبان اود التحدث عنهما الاول هو الاعمال التي تقدم للطفل على التلفزيون، والثاني هي الاعمال التي يشاهدها الطفل في سياق حياته اليومية في البيت، والتي هي فعليا اعمال موجهة لكل العائلة.

في الجانب الاول هناك استسهال باعمال الطفل، لايحاولون ان يدرسوا مضمون العمل وشكل العمل وتقديمه، كل شيء يقدمونه بسرعة حتى لايتكلفوا كثيرا وهذا يؤدي بالطبع لنتائج سلبية كان يترك اثرا سيئا لمن يراه، اذ هناك ضرورة بان يعمد القيمون على التلفزيون والذين ينتجون اعمالا للتلفزيون ان يحترموا الطفل اكثر، ويدرسوا اعمالهم اكثر لان المسؤولية كبيرة، اما الجانب الثاني .. اود ان اقول اننا لايمكن ان ناخذ موقفا سلبيا من التلفزيون لانه واقع، انه واقع موجود في كل بيت وفي حياة الطفل وحياة الانسان بشكل عام، رغم انه واقع لايمكننا رفضه يمكننا ان نقول هذه وسيلة موجودة، كيف يجب ان نتعاطى معها لنكون افضل، الانطلاق اذا من عدم وجود التلفزيون وعدم اخذ فكرة سيئة بان هذا التلفزيون ليس اما فيجب الغاؤه.. لايمكننا التفكير بهذا الموضوع. التلفزيون واقع، ولكن علينا ان ننتبه لمسالة هي ان مايبث على التلفزيون يجب ان يحترم الطفل ويحترم الكبار، برايي ما يتم تقديمه على صعيد الانتاج المحلي للاطفال او للكبار فيه استسهال كبير واستهتار.

مازالت حتى اليوم كل مفاهيم المجتمع الراسمالي، المجتمع الغربي، مسالة المنافسة، الاقتصاد الحر، الشخصية التي تحمل معاني البطولة في المجتمع الاميركي كلها «دونالد داك» و «توم اند جيري» و «ميكي ماوس» كل المفاهيم على الصعيد الاجتماعية بالتربية وعلى الصعيد الاقتصادية، السياسية كلها موجودة بشكل مبسط في هذه الرسوم المتحركة وتدخل علينا ويتشربها طفلنا بطريقة الية وهي ليست مقاييس عندنا وليست من معتقداتنا وبيئتنا ومجتمعنا، نحن عندنا وظيفة ان نقدم عملا جيدا وممتعا لكي يشد الاطفال ونقدم لهم شيئا متضمنا هذه المفاهيم المجتمعية التي لها علاقة بسياق تاريخنا وحضارتنا، إذا لم نقم بهذا الأمر سنخسر انفسنا شيئا فشيئا، ولقد بدانا بذلك، ولكي نقوم بهذا الامر يجب أن نحترم الناس أولا وإذا لم نحترمهم فإننا سنبقى نستسهل الأعمال التي سنقدمها.

حبة الزيتون

● ماذا تعد بعد عمل الف ليلي وليلي؟

. هناك عمل جديد انا بصدد تحضيره اسمه «حبة الزيتون» هذه المسرحية تتحدث عن طفلين واحد اسمه ساهي والثاني اسمه يقظان، عندهما هدف.. يتوجهان اليه هو كيف سيحصلان على حبة الزيتون، ولكي يصلا الى هذا الهدف كل واحد يفكر بطريقة، واحد يفكر ان يصل إليه عن طريق الحلم وآخر عن طريق الحركة والعمل، فمن سيصل اولا: هل الحالم او الذي يعمل؟

هذه المسرحية في سياقها سيتبين ان الشخص الذي يركض ويعمل دون ان يفكر او ان يعطي مساحة للحلم ليس هو الذي سيصل الى حبة الزيتون، ولا الشخص الذي يكتفي بالحلم وباستحضار حبة الزيتون في خياله وربما لمسها في الخيال، هذا الشخص ايضا لن يصل إليها.

الحلم في لبنان والعالم العربي غير موجود. ليس مسموحا لنا ان نحلم، الحلم هو ابداع ان نفكر بحرية وان لانخاف اذا اردنا ان نقول او نفكر ان لا نخاف من السلطة ولا نخاف الشرطة، ان نقول ما نريد دون الخوف من العقاب وعندها يصبح باستطاعتنا ان نبدع، اذا، هذا يحتاج الى الحلم.

ولذلك اساس العمل الجديد اعطاء قيمة للحلم ليس على حساب العمل والجد الموصول للهدف، وفي النهاية يحصل حوار بين ساهي ويقظان وتخرج بداية الحل من الحلم، لانه قبل العمل يجب التفكير، والتفكير يبدأ من الحلم والحلم هو الابداع. الناس بداوا يحلمون كيف يطيرون وبعد ذلك صار حلم الطيران حقيقة، لذلك يجب اعطاء اهمية للحلم وفي العمل الجديد يقترح ساهي الحالم ان يغنيا لحبة الزيتون وتاتي هذه الفكرة من الحالم والمبدع، وبعدما يغنيان لحبة الزيتون تسمع حبة الزيتون صوت ساهي ويقظان فتغني معهما فيسمعان صوتها ويتبعان الصوت فيصلان للهدف وهذا الهدف هو حبة الزيتون ممكن ان تكون فلسطين وممكن ان يكون البيت وممكن ان يكون الهدف.

وفاء محفوظ

وجوه

من الفيديو كليب إلى التمثيل

تينا: أفكر في فارس أحلامي بعد نجاحي فنياً

تينا هشام عواد فتاة فيديو كليب تسللت إلى الاعمال الدرامية، وشاركت في اكثر من عمل في الشاشة الصغيرة، وهي لا ترى فرقا كبيرا بين الفيديو كليب والتمثيل، ففي كلتا الحالتين مطلوب من الفنان ان يعايش اللحظة.

تحلم بان تحقق ربع ما حققته الفنانة هدى حسين، أما فارس الاحلام فهو مشروع مؤجل حتى اثبات الوجود الفني.

● عن بداياتها تقول

. طفولتي كانت عادية جداً.. احب اللعب مع الاطفال الذين في عمري نفسه، واشاهد التلفزيون، ولم تبدأ طموحاتي الفنية إلا عندما دخلت مجال الفيديو كليب واشتركت في كثير من الاعمال الغنائية، ولقت من هذه الاعمال تشجيع الكثيرين وأولهم والدتي التي تشجعني بان استمر حتى احقق حلمي.

● هل كان الفيديو كليب سبيلا لتحقيق احلامك الفنية؟

. اثناء عملي بالفيديو كليب قدمت لي عروض كثيرة للعمل بالتمثيل لكنني في البداية رفضتها لانني لم اكن مؤهلة في ذلك الوقت لهذا المجال، واكتفيت بالعمل في اغاني الفيديو كليب التي احببتها، وقدمت عددا من الاغاني الجميلة مع مطربين معروفين.

سر الاعجاب

● ما الذي اعجبك في العمل بالفيديو كليب؟

. الفيديو كليب قريب جدا من التمثيل والاستعراض، فهناك حركة في دراما الاغنية نقدمها بشكل تمثيلي واستعراضي وهذا اشعرني بالثقة في نفسي بعد ذلك اتخذت قرار دخولي عالم التمثيل.

بداية طريق التمثيل

● وكيف جاءت الخطوة الاولى في التمثيل؟

. في احد الايام عرضت علي صديقتي ان اقابل والدها الفنان [illegible] ومن خلالها شاهدني وشجعني بالاستمرار في العمل الفني وقال لي انك تمتلكين موهبة وتحتاجين الى من يظهرها وبعدها عرض علي ان امثل دور [illegible] في عمل مسرحي [illegible] امام داوود حسين والفنان [illegible] وقد استفدت كثيرا من هذه التجربة التي وضعتني على بداية المشوار

● تينا عواد

■ أحلم بربع ما حققته الفنانة هدى حسين

الصحيح في التمثيل فبعدها اشتركت في «دلق سهيل» و «يوميات صالح» و «هموم وطموح» و «الوريث».

سر النجاح

● وفي تقديرك ما هو سر نجاحك وهل ترين هناك شروطا خاصة يجب ان تتوفر في الممثلة؟

. الفتاة التي تريد ان تتجه الى التمثيل يجب ان تكون لديها القدرة على التعبير بملامحها واحاسيسها، وان تكون مستوعبة تماما لنوعية الاعمال التي تقوم بها.

● هل هناك أدوار تسعين أن تؤديها في أعمالك؟

. في الحقيقة انا احب جميع الاعمال التي [illegible]، واتمنى ان اكون عند حسن ظن الجمهور، كما لا أحب ان اظهر بأدوار شريرة في الوقت الحالي من اجل ان اترك جمهوري بشعور ان يرى اعمالي السابقة افضل من الادوار الشريرة.

الفيديو كليب ام التمثيل

● ايهما الأفضل الفيديو كليب ام التمثيل؟

. على ما اعتقد كلاهما عمل واحد لان العمل في الفيديو كليب او التمثيل يتطلب الحركة والتعايش مع الموقف او الحدث، فمثلا إذا كانت هناك اغنية عاطفية وانت تقوم بتصويرها بالفيديو كليب يتطلب منك ذلك معايشة الحدث او موضوع الاغنية، وهذا ما يحدث نفسه في التمثيل ومتابعة احداث الفيلم فعلى ما اعتقد كلاهما الشيء نفسه واهم شيء هو القدرة على التعبير والتعايش مع المشهد التمثيلي سواء بالفيديو كليب او التمثيل، وعن علاقتها بالاطفال تقول تينا: احب الاعمال التي اقدمها للاطفال لانها تشعرني بحنانهم وحبهم لي وهذا اكبر شيء حققته في حياتي ولأن مسرح الطفل ايضا يعتبر مكسبا للتمثيل وكل عمل له جمهوره الخاص به.

● ما رأيك بالاعمال التلفزيونية خلال هذه الفترة؟

. اعتقد بان تلفزيون الكويت والفضائية الكويتية فالان على افضل وجه، فهناك اعمال جيدة والدليل على ذلك مسلسل «القرار الاخير» و«الفضاليات» و «ابو الفنين»، ونتمنى ان تستمر هذه الاعمال ونقدم الافضل حتى نصل لمنافسة الفضائيات الاخرى ونعتبر المنافسة ايجابية شريفة والهدف منها هو تسليط الضوء على تلفزيون الكويت.

هدى حسين

● إلى أين تصل طموحاتك الفنية؟

. اتمنى ان انجح واصل لربع ما وصلت إليه الفنانة هدى حسين.

● وماذا تفعلين وقت فراغك؟

. لا يوجد لدي وقت فراغ فالبرنامج اليومي مقسمة بين العمل والدراسة.

● وفارس أحلامك؟

. انا اؤجل التفكير بفارس الاحلام حتى اثبت وجودي في الوسط الفني.

ناصر المهلهل

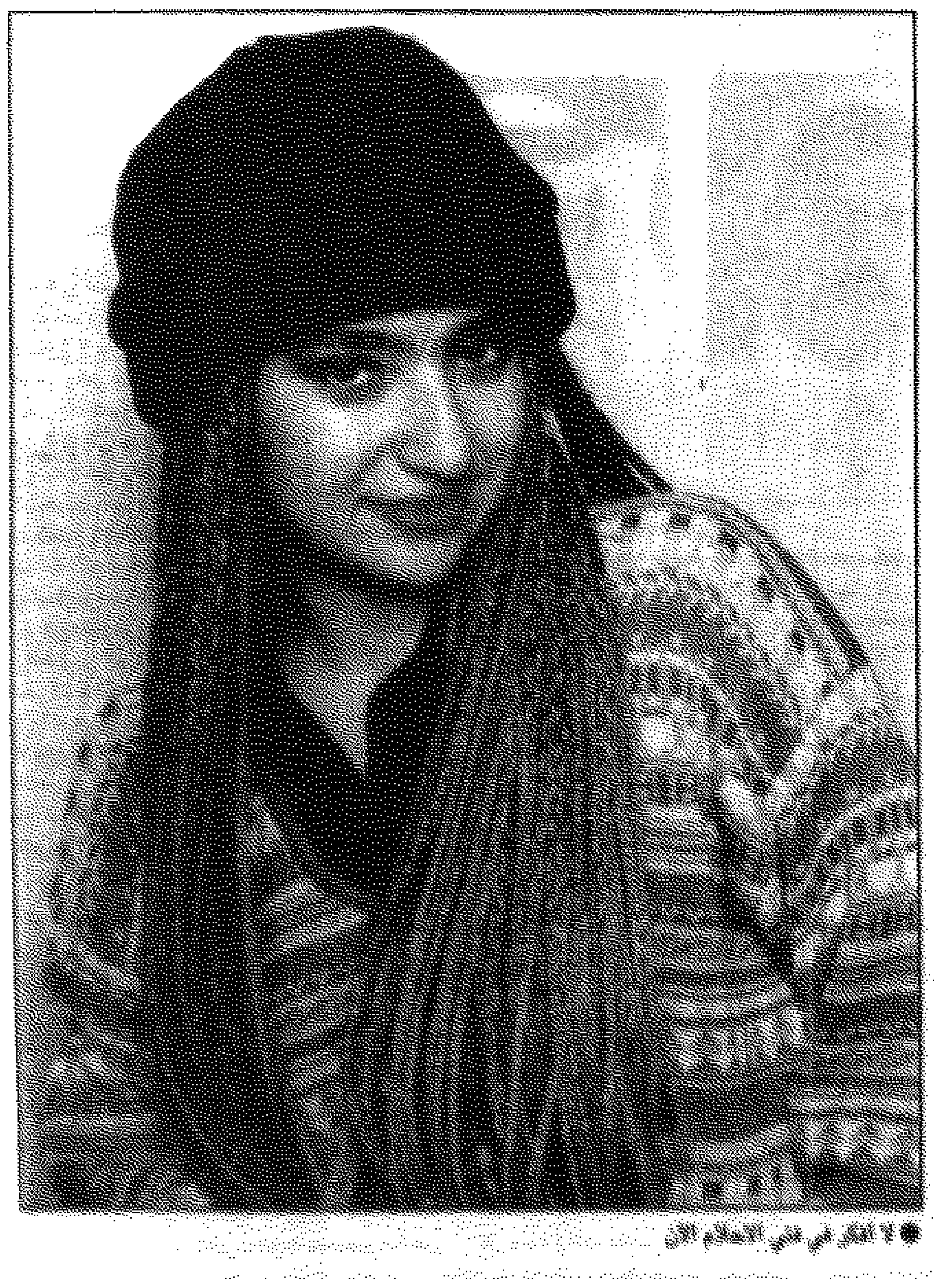

● لا افكر في فتى الاحلام الآن

الشريدة على الهاتف

تستضيف مجلة «القبس» الفنان المطرب فايز الشريدة على الهاتف مساء اليوم للرد على اتصالات القراء من السابعة الى الثامنة والنصف مساء، وذلك على هاتف رقم: ٤٨١٦٩٢٣.

اسرار ساخنة

سيارة ثمن عودة العلاقات

طلبت ممثلة معروفة من زوجها مخرج الاستعراضات الطلاق بسبب علاقته الغرامية باحدى راقصات الفنون الشعبية اللاتي يعملن معه، واصطحابه لها في كل الرحلات الخارجية للفرقة الخاصة وحاول الزوج اقناعها بانها مجرد راقصة في فرقته ويعطيها الاهتمام بسبب موهبتها. ولكنها رفضت كلامه واشترطت عليه ان يفصلها من العمل بفرقته كشرط اول للصلح، وهو ما قام به على الفور، ولم تعد العلاقة بينهما الا بعد ان اشترى لها سيارة حديثة.

تحقيق

سر المعاملة الخاصة للنساء في العمل

الجمال والابتسامة والاستلطاف

المرأة نصف المجتمع، وبعد ان حصلت المرأة على حقها في العمل كما الرجل خرجت تعمل لمساعدة زوجها في امور المعيشة او لتشعر بذاتها، ولكن .. هل تقوم بعملها على اكمل وجه، ولماذا تعامل بعضهن معاملة خاصة في العمل؟ ولاشك ان ذلك ياتي على حساب زملاء العمل او العمل نفسه..

فماذا تقول المرأة العاملة وكيف يرى الرجال هذا الوضع؟

تقول هدى - سيدة اعمال: المرأة عموما عطوفة اكثر من الرجل لذلك تجدها تتمتع بحسن الاستقبال ومبتسمة اكثر من الرجل هذه الايام، كما ان عندها صبرا على شرح وتوضيح المعلومات، حيث ان المرأة اصبحت الان ناجحة في مجال الاعلان والتسويق عن الرجل، لان طبيعة المجتمعات العربية قبل ذلك لا تتعامل مع المرأة فاصبح الرجل يضعف من الحديث امام المرأة، وهذه حقيقة، والعملية اولا واخيرا تعتمد على المسؤول المباشر لها في العمل، لان المرأة المنظمة في العمل هي ايضا منظمة في بيتها والعكس والمرأة الشرقية لاتطلب تدخل الرجل في البيت الا قليلا.

لكل جنس مكانه

ويوضح سعد الهاجري ان الرجل خلق للعمل والمرأة للمنزل وليس هناك في ذلك ادنى شك.

■ المسؤول المباشر هو السبب.. والبعض يفرط في التدليل

كما ان المرأة تعامل معاملة خاصة في العمل لطبيعة المجتمع، حيث لم يكن يتحدث الرجل مع المرأة من قبل، والمرأة خرجت للعمل منذ وقت قصير، فهناك تعطش من الرجال للحديث مع النساء خصوصا في مجتمعنا الشرقي فبعض المسؤولين الرجال يريدون دائما التودد الى المرأة والحديث معها وتدليلها، وكل هذه الامور تنعكس على العمل، وعموما الحديث بصفة عامة او التعامل مع المرأة يغلب عليه الهدوء والانسيابية ولا انكر دور المرأة في المجتمع، ولكن في العمل الرجل يكون انتاجه اكثر من المرأة وهذه حقيقة، والدليل على ذلك انه لو اتقنت المرأة عملها ١٠٠٪ فلايمكن ان تقوم بدورها في بيتها ونحو اولادها وزوجها بالنسبة نفسها.فواحدة تاتي على حساب الاخرى والتنسيق بينهما شيء في غاية الصعوبة.

عمل المرأة صعب

وترى دميانة ان العمل صعب على المرأة في ظل وجود اطفال صغار.. تكمل.. فهي لا تنتج في العمل وهذه حقيقة ولا تكون قادرة على القيام بدورها كما ينبغي، لان فرصة العمل الان قلت واصبح العرض اكثر من الطلب فقد لاتستمر وتستبدل بغيرها او تظل في عملها على حساب زملائها والعملية ترجع للمسؤول المباشر.

الاعمال المكتبية فقط

ويوضح هادي سعد: ان المرأة غالبا ماتكون ناجحة في الاعمال المكتبية فقط اما الاعمال الميدانية فهي في غاية الصعوبة وقد لاتنتج فيها، والتي تفعل غير ذلك اما ان يكون لديها نقص او طموحها كبير خصوصا في مجتمعنا.. كما انني لا انكر ان المرأة تكون ودودة وبشوشة مع المراجعين اكثر من الرجل، فيكون لديها اخذ وعطاء، اما الرجل فهو دائما تغلب على تصرفاته العصبية وضيق الخلق، فقد تكون لديه مسؤوليات او هناك من يتصنع العصبية والنرفزة على خلق الله، فلا تكون معاملته مع المراجعين كما ينبغي..

والعملية عموما ترجع للمسؤول المباشر، فهناك من يدلل الموظفات وهناك من يعاملهن معاملة عادية وذلك لمصلحة العمل.

الاستئذان كثيرا

اما يوسف الصواغ فيقول: المرأة كثيرة الاستئذان حيث معظم الموظفات لديهن اطفال ونادرا مايكففن عن الحديث عنهم والانشغال بهم اثناء الدوام على حساب العمل بالطبع، كما ان بعض المسؤولين في المؤسسات يفرقون في العمل بين الرجل والمرأة خصوصا اذا كانت الموظفة احدى قريباته، او يكون هو نفسه له مصلحة شخصية معها والله اعلم ولذلك تجد معظم المسؤولين يضعون في السكرتارية نساء لان النقاش مع المرأة يختلف تماما عن الرجل، فمن السهل ان يرد الموظف على المسؤول اما المرأة فقد تخاف وقد تلجأ الى البكاء ومعظمها دموع يعلم الله بصدقها، او كذبها، كما ان هناك بعض الموظفات الجميلات تكون لهن معاملة خاصة من المسؤول، وهذه للاسف موجودة فتجدها تذهب الى العمل على مزاجها دون التقيد بالمواعيد، اما الرجل فلو تاخر عشر دقائق اقام المسؤول الدنيا ولم يقعدها .

اما الموظفة فطالما هي جميلة ولديها ابتسامة فلا يكون لديها مشكلة لان هناك بعض المسؤولين للاسف يبدون كالمراهقين ناهيك عن العلاوات والترقيات فلا تجد موظفة واحدة اسمها سقط سهوا اما الرجل فقد يقع عليه ظلم ويحتاج الى من يقف بجانبه لذلك اتمنى ان يوضع الرجل المناسب في المكان المناسب، حتى لايحدث خلل في اي مؤسسة وتعامل المرأة والرجل معاملة واحدة.

طبيعة المرأة

رمزي احمد ابو الفضل - مدير مالي لاحدى شركات الاوراق المالية يقول: المرأة لها طبيعة خاصة تفرض عليك التعامل معها بعكس الرجل، فمن الصعب في حالة غياب احد الموظفين في احد الفروع ان ترسل موظفة لكي تعمل مكانه كما انه لابد من الحياد في المعاملة. ومن الصعب ان تطلب عملا من المرأة يفوق قدرتها ولكن اذا كن اكثر من موظفة فلا بد من العدالة بينهن حتى لاتحدث مشاكل لان النساء يخلقن كلاما بدون كلام اذا ميزت واحدة عن الاخرى، ولكن ارى ان مجاملة المرأة على حساب العمل قد تحمل الموظف فوق طاقته، وهنا يعتبر وجودها مجرد ديكور فقط، وطالما خرجت للعمل وتحصل على مرتب فلا بد ان تعمل بجد، حيث ان هناك نوعا من النساء بمجرد ان تحصل على وظيفة تاخذها فقط لشغل وقت الفراغ او تذهب الى العمل لعرض ازيائها اذا كانت ميسورة الحال، او لا تعمل بجد وتكون على علاقة بالمسؤول وهذه قد تشبه المؤسسة لكها، فالمرأة طالما خرجت للعمل لا بد ان ترضي

■ اسم المرأة لايسقط «سهوا» من العلاوات والترقيات

ضميرها وكما ان هناك بعض الرجال مشاكلهم تفوق مشاكل النساء، فقد يكون هذا الرجل في غنى عن الوظيفة او ميسور الحال، اما الموظفة التي تعامل من قبل المسؤول معاملة خاصة فيكون هناك مصلحة او اعجاب او استلطاف.. وهذه عموما ترجع لشخصية المسؤول.

الضعف سر المعاملة

الدكتور ابراهيم العلي والمتخصص في الاستشارات النفسية والاجتماعية يقول: تعامل المرأة اثناء العمل معاملة خاصة اعتقادا من الرجل انها ضعيفة وتحتاج لان تعامل برفق، واحيانا تعامل معاملة الاخت من البعض فتخفف الاعمال التي تكلف بها.

ولكن كل هذه الاعتقادات خاطئة، فالمرأة قوية جدا في تحملها للمسؤولية وهي اقدر من الرجل على الادارة وتحمل المسؤولية من حيث سرعة الانجاز فمقولة «تعال باكر» لايحتويها قاموس المرأة العاملة في القطاع الحكومي، فالنظام والترتيب من السمات التي تتحلى بها المرأة وهذا الكلام ينطبق على ادارات ومهام وظيفة الرجل ايضا، واكبر مثال على حديثي هذا موظفات الهيئة العامة للتامينات الاجتماعية حيث اثبتت المرأة هناك تفوقها على الرجل، ولك ان تتخيل لو كان موظفو هذه الهيئة من الرجال، ومن الملاحظ ايضا تفوق المرأة العاملة في جميع قطاعات الحكومة وخاصة في فترة مابعد التحرير ولهذا اسبابه النفسية والاجتماعية، ولكن فعلا المرأة مجاملة في التعامل مع الرجل، وهناك البعض لهن ظروف صحية واجتماعية تستوجب المراعاة دون التفرقة .

● د. ابراهيم العلي

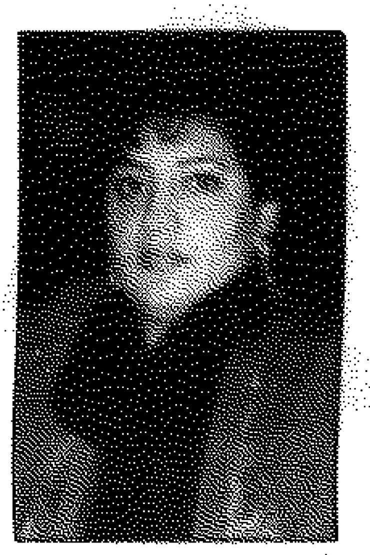
● مدام دميانة

● مدام هدى

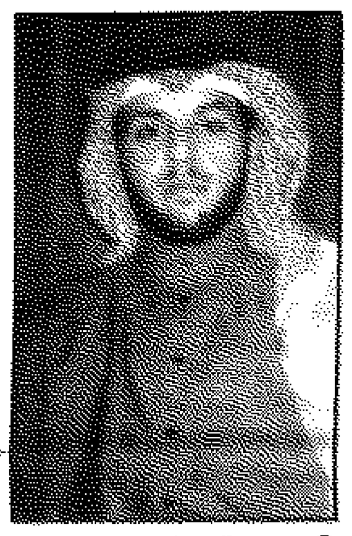
● يوسف الصواغ

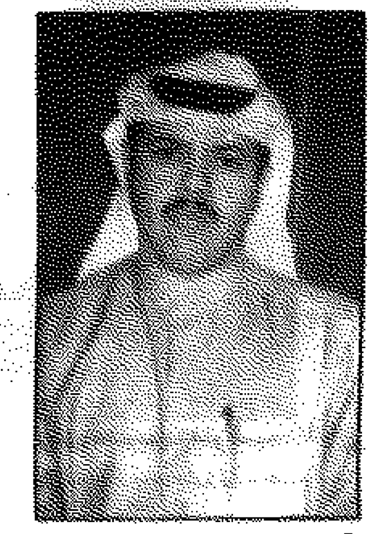
● هادي سعد

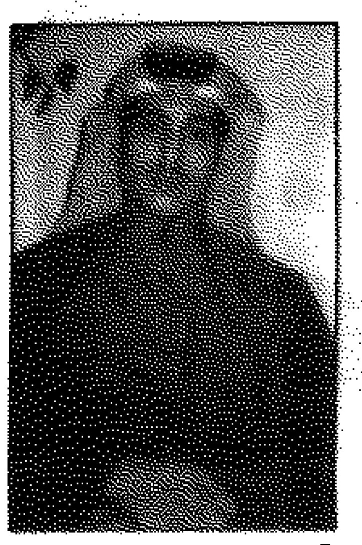
● سعد الهاجري

■ بعض النساء يجدن في الوظيفة وسيلة لشغل وقت الفراغ وعرض الازياء

مفرح حجاب

مناسبات

لانه لا يأتي الا مرة واحدة في العام

يوم ميلادنا.. كيف نستقبله

يوم ميلادنا لا يجيء الا مرة واحدة في العام، ولاشك ان هذا اليوم يفجر فينا كل عام كما هائلا من المشاعر والاحاسيس والذكريات.. لكن كيف نستقبل يوم ميلادنا؟..

مجلة «القبس» طرحت السؤال على عدد من القراء وكانت الاجابة مزيجا من التناقضات

● في البداية يقول بشر الرشيدي: اليوم الذي ولد فيه الانسان لا ياتي الا مرة واحدة في العام، وهو بالطبع يوم مميز وله سحر خاص عن باقي ايام السنة، وفي هذا اليوم تتداعى امامنا ذكريات السنوات السابقة الحزينة والسعيدة، الناجحة والفاشلة، وفي هذا اليوم يزيد عمرنا عاما ونشعر فيه اننا اصبحنا اكثر نضجا من ذي قبل، وانا استقبل هذا اليوم دون اي طقوس معينة، لكن اجلس مع نفسي في هذا اليوم واراجع دفتر اعمالي خلال سنة ماضية، واتعلم من اخطائي السابقة، واضع خطة جديدة لعام مقبل بلا اخطاء، وربما هذا الحساب للذات هو اهم ما في يوم الميلاد والذي اعتبره وقفة بيني عامين.

● مشاري غنداري

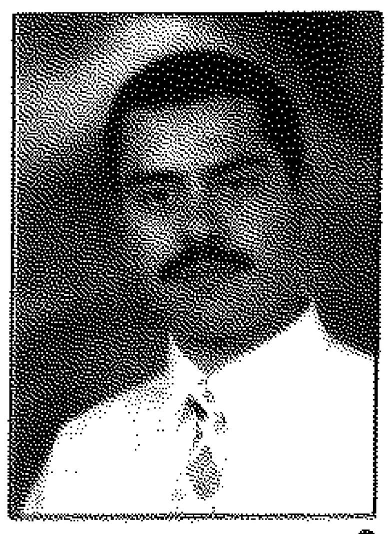
● محمد سرور

● زينب فاروق

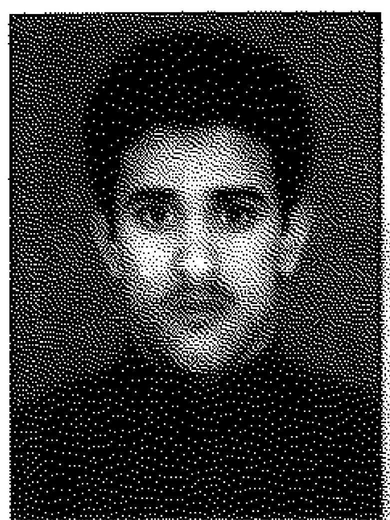
● بشر الرشيدي

● حسام نصرت

■ الرجال يستقبلونه بطريقة روتينية ويعتبرونه وقفة مع النفس

■ مواليد ٢٩ فبراير يحتفلون مرة كل ٤ سنوات

■ المرأة تستقبله بجفاء لانه يطرح سؤالا سخيفا: كم عمرك؟

■ ذكريات الطفولة والشباب تبقى عالقة في الذهن

السعي لحذف من العمر

● اما محمد سرور فيقول: يوم ميلاد الانسان يوم مهم في حياته، ففيه يكون قد انقضى من عمره عام، وفي هذا اليوم يتكشف لنا هل كان هذا العام سعيدا او تعيسا، فاذا قدم فيه اعمالا طيبة لنفسه ولاسرته ولمجتمعه فهو بالطبع من اسعد ايام حياته، واذا لم يقدم فيه اي شيء فهو عام [illegible] عمره.

ويذكر محمد حادثة طريفة حدثت له في يوم ميلاده فيقول: من المواقف الطريفة التي حدثت لي في يوم ميلادي الذي دعوت مجموعة من [illegible] الاصدقاء للاحتفال بهذا اليوم وذهبت الى [illegible] لشراء بعض الاغراض واثناء العودة [illegible] سيارة [illegible] اكثر من ساعة [illegible] وجدتهم يضحكون في صوت واحد كل سنة وانت طيب.

اضيف ذكريات اخرى

● ويقول مشاري غنداري: هذا اليوم يختلف تماما عن كل ايام العام ورغم ان العام فيه ايام جميلة اخرى خاصة لدينا نحن المسلمين مثل ايام الاعياد، الا ان هذا اليوم له بريق خاص لدى كل انسان والانسان يريد ان يظل في فترة الشباب دائما ولا يصل للشيخوخة، لذلك قد يشعر البعض بعدم الرضا في يوم ميلاده لان عمره كبر سنة لكن هذه سنة الحياة ودوام الحال من المحال، واذا في هذا اليوم احرص [illegible] مجموعة من اصدقائي [illegible] لتاتي في هذا اليوم ذكريات اخرى.

شمعة واحدة

● اما زينب فاروق فتقول: العمر للمرأة من اهم اسرارها فهي لا تبوح به لاحد ابدا، واذا سالت اي امرأة عن عمرها ستلمح بقلة الذوق، لذلك نسبة كبيرة من النساء لا تحب هذا اليوم لان معناه ان عمرها ازداد سنة، حتى هذه المرأة التي تقيم عيد ميلاد لها ستضع شمعة واحدة في التورتة، وكل طقوس يوم ميلادي التي القى هدية من زوجي وقبل الزواج كان [illegible]

والذي رحمه الله يصر على ان يحتفل بهذا اليوم ولذلك ذكرياتي الجميلة تكمن في احتفالي بهذا اليوم وسط افراد الاسرة، وبعد الزواج انصب الاهتمام على الاحتفال بعيد ميلاد الاولاد فقط.

مرة كل اربع سنوات

● اما ام عمر فهي تنتمي الى فئة من الناس لا يمر عليهم يوم الميلاد الا كل ٤ سنوات حيث انها ولدت في ٢٩ فبراير، تقول:

اي امرأة تتمنى ان يكون يوم ميلادها ٢٩ فبراير لانه ببساطة ياتي كل ٤ سنوات، وبحسبة صغيرة لو عمري ٣٦ فان يوم ميلادي ياتي ٩ مرات فقط ولذلك لا تستغرب انه لو سالني احد عن عمري سأقول ٩ سنوات فقط وبالطبع لهذا اليوم عدد هائل من الذكريات الجميلة التي لا تنسى سواء في ايام الطفولة او في فترة الشباب او بعد الزواج، واشعر بسعادة كبيرة في هذا اليوم عندما يقدم لي زوجي واولادي هدايا جميلة، لكنهم لا يعترفون بانه ياتي كل ٤ سنوات فيقدمون لي كل عام هذه الهدايا.

مراجعة النفس

● واخيرا يقول حسام نصرت: رغم اهمية هذا اليوم في حياة كل انسان فانا لا احتفل معه بطريقة عادية جدا، ربما كان في الصغر له اهمية كبرى حيث انتظر التهاني من الاهل والاصدقاء، بالاضافة الى الهدايا [illegible] هذا اليوم [illegible]

[illegible]

محمد حنفي

انت وطفلك

،، هذه الصفحة موجهة لأبنائنا الصغار، عبرك يا سيدتي، راجين ان تكون وجبة فنية ثقافية، تجتمع حولها الاسرة لقضاء امتع الاوقات،،

اعداد: عواطف البدر

حكاية

جحا يعرف الطريق

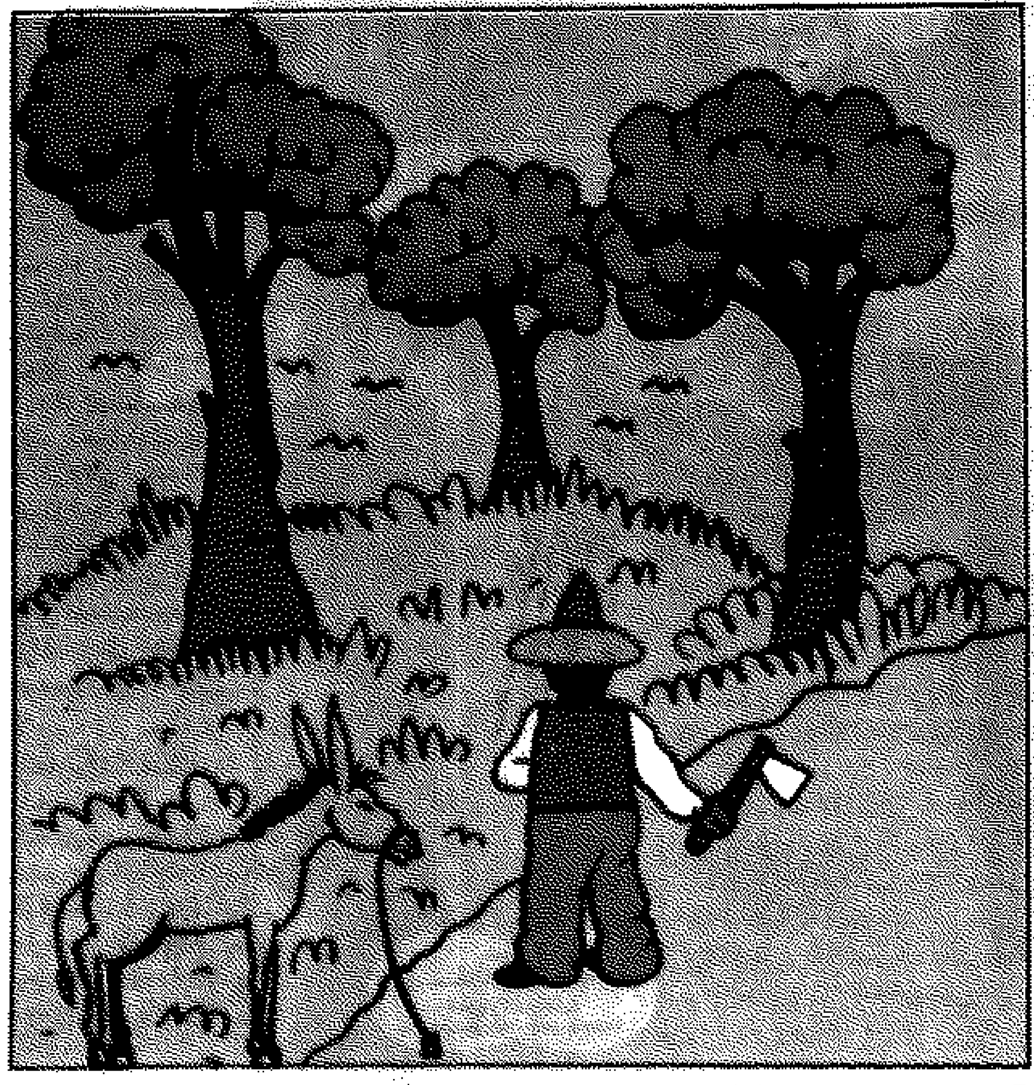

● هل يفر الانسان من رحمة الله؟

قصة: شوقي حسن

ارادت زوجة جحا بعض الحطب لكي توقد نارا تطهو عليها الطعام.. فذهب جحا ليحتطب في مكان تكثر به الاشجار.. صعد جحا شجرة كبيرة ليقطع منها غصنا ضخما، وراح يضربه بفاسه، بينما هو كذلك رآه شيخ كبير كان يمر اسفل الشجرة.

نظر الشيخ الى جحا، فرآه يقف على الغصن الذي يقطعه؛ فقال:

يا رجل، ماذا تصنع؟ الآن ستقع.

ولكن جحا لم يعره أذنا صاغية.. وبعد قليل سقط الغصن، وسقط معه جحا، فراح يصرخ من الالم، وتذكر ذلك الشيخ الذي اخبره بسقوطه، قبل ان يقع. فاسرع خلف الشيخ مناديا:

يا شيخنا، يا شيخنا، اما وقد علمت بسقوطي، فانك من اهل الكشف، وانني اصدقك في كل ما تقوله.

قال الشيخ: يا رجل، ان الغيب لا يعلمه الا الله، وانا لم أدَّعِ شيئا اعرفه، فالعلم عند الله.

قال جحا: ولكنك اخبرتني اني ساقع، فاخبرني عن وقت موتي.

قال الشيخ مستنكرا: استغفر الله، ثم ذهب لحاله، ولكن جحا تعلق به راجيا، ولم يدعه يمض في سبيله.

فلما أعيت الشيخ الحيلة ولم يجد سبيلا للخلاص من هذه الورطة، قال له:

متى حملت حمارك حطبا، ونهق النهقة الاولى...

قال جحا: معجلا: سأموت بعدها على الفور.

قال الشيخ: لا.. ستخرج نصف روحك، فاذا نهق ثانيا خرجت روحك كلها.

ثم ذهب الشيخ لحال سبيله.. جمع جحا الحطب فوق حماره، وسار به، فمر بجوارهما حمار آخر، فنهق حماره، فقال جحا:

هذه أول سكرات الموت.

وبعد قليل نهق الحمار مرة اخرى، فانطرح جحا على الارض قائلا:

الآن لقد مُتُّ، ثم اغمض عينيه، واصبح كالاموات. فمر به بعض اهل قرية قريبة، فظنوه ميتا، فاحضروا تابوتا ووضعوه فيه وحملوه، وساروا به نحو البلدة. وفي الطريق اعترضهم نهر فوقفوا يتشاورون كيف يجتازون تلك العقبة؟ هل يذهبون من هنا ام من هناك؟

وبينما هم في حيرتهم اخرج جحا راسه من التابوت، فالقوا بالتابوت فجأة، واسرعوا بعيدا في خوف. فقال لهم جحا وهو يشير بيديه:

عندما كنت حيا كنت امر من هذا الاتجاه، فهو اقرب واسهل لكم، ومع ذلك احملوني في الاتجاه الذي يرضيكم.

يا أهلا

كلمة حب في عيد الام

احبائي الصغار...

لكم مني... ومن جميع الامهات والاباء اجمل تحية معطرة، تصلكم مغلفة بمشاعر الحب والحنان والامومة والسعادة.

بعد غد يحتفل العالم بعيد الاسرة، وهو احتفال يقام في الربيع من كل عام احتفاء بدور الام، ودور الاب في حياة كل منا..

والسؤال ماذا نفعل؟

وهنا، اقول للاصدقاء: اشياء كثيرة يمكن ان نفعلها.. يجب علينا اولا ان نحتفل بهذا اليوم كما يجب ان يكون.. نقدم للام وللاب هدية رمزية تعبيرية تعكس مدى حبنا لهما.. كما يجب ان نقدم لمدرستنا ومدرسنا وردة تحمل عبارات الشكر والثناء على الجهد الكبير الذي يبذله كل واحد منهم في سبيل تعليمنا وتدريسنا.ان عيد الام، او عيد الاسرة.. هو لحظة صدق مع النفس تجاه هذه الإنسانة العظيمة التي تسمى «الام» والتي تحملت، ومازالت تتحمل المشاق، والتعب من اجلنا والتي سهرت الليالي الطوال حتى نغدو هكذا اناسا عاملين منتجين في المجتمع وفاعلين فيه.ان كلمة واحدة، وابتسامة واحدة موجهة بصدق الى الام كفيلة بان تشفي كل الام الامهات وان تعاضد من شان الاسرة. فكل طفل سيغدو بمشيئة الله في المستقبل ابا، وكل طفلة ستغدو بمشيئة الله في المستقبل اما... وهكذا هي الحياة دوران واستمرار وحركة.. فعليكم يا احبائي ان تعيشوا هذا اليوم باجوائه من الحب والسعادة دون ان تفارقكم الابتسامة الحلوة.. وكل عام وانتم بخير.

(ع.ب)

صديق جديد

الصديق «عادل احمد صقر».. انضم صديقا جديدا الى صفحتنا وهو بهذه المناسبة يقول للاصدقاء:

بعد يومين يحتفل العالم اجمع بعيد الاسرة، وهو ما يعرف بعيد الام.. وانا بهذه المناسبة اقدم باقة ورد جميلة الى «امي» ووالدي الدكتور احمد صقر الاستاذ بالمعهد العالي للفنون المسرحية بالكويت، واقول لهما كل عام وانتما بخير.

ايضا اقدم باقة ورد جميلة الى ماما عواطف وباقة ورد اخرى الى كل امهات الاصدقاء.. وعلينا في هذا اليوم ان نتذكر دور الام في حياة كل إنسان منا.. فالام مدرسة، والام نبع من الحنان.. وشكرا للاصدقاء.

غطاوي

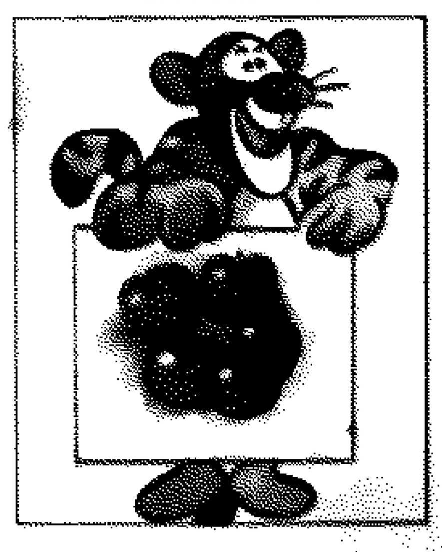

● سيارة مازن اسرع من سيارة محمود، وابطأ من سيارة عمر.. فأي سيارة ابطأ؟

● إجابة العدد الماضي

- خبز.

صورة

صورة من بلدي

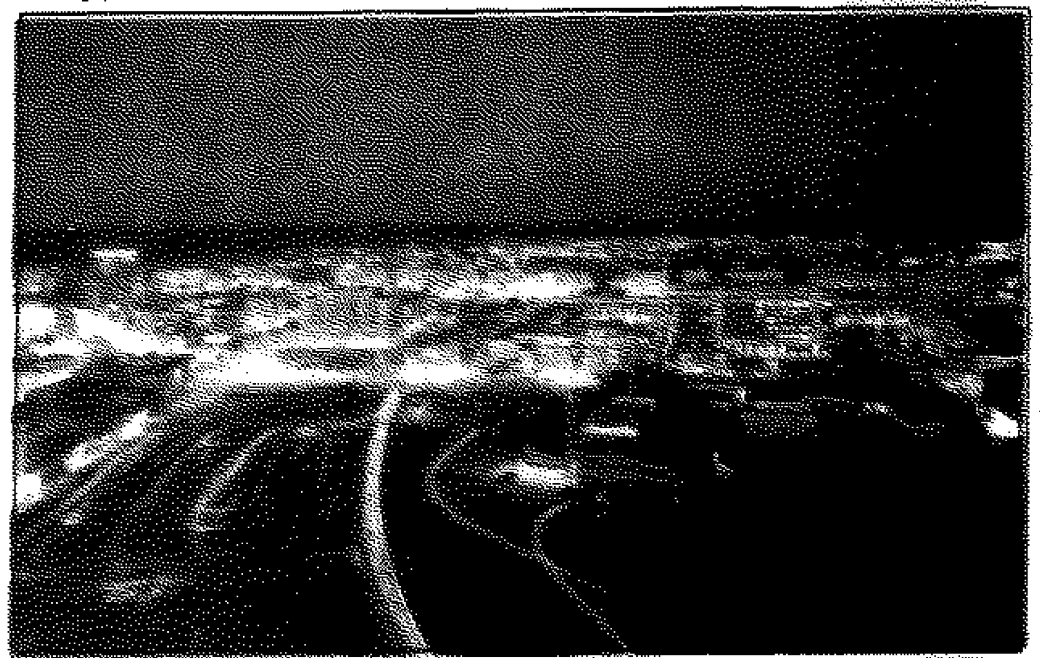

الصديق أيمن محمد رمضان.. ارسل لنا هذه الصورة لنشرها في زاوية صورة من بلدي.

يقول أيمن للاصدقاء الاحباء ارسل هذه الصورة لدولتنا الحبيبة الكويت، حيث يمكن مشاهدة مدينة الكويت اثناء الليل.. انه منظر جميل لمدينتنا.. فالليل في الكويت له معنى خاص.. وهذه الاضواء تبين كم هي الكويت جميلة، حيث تظهر وكأنها لؤلؤة تسكن في احضان الخليج، أو كزهرة ذهبية اللون ترتاح على ضفاف خليجنا العربي.

ويضيف أيمن: ان مدينة الكويت تعتبر من اجمل المدن في العالم: بعماراتها الشاهقة، وحداثة تخطيطها.. كما ان بها معظم وزارات الدولة، والمؤسسات الحكومية والخاصة.

ويختم الصديق أيمن رسالته بقوله: حفظ الله لنا ديرتنا الحبيبة من كل مكروه.. وحفظ لنا كويتنا ابد الدهر..

● شكرا للصديق أيمن.. واتمنى منه ان يستمر في مراسلتنا والكتابة الى الصفحة.

اصدار

عدد جديد من العربي الصغير

● غلاف العدد

صدر حديثا عن وزارة الاعلام بدولة الكويت العدد رقم ٦٦ من مجلة العربي الصغير/ مارس ١٩٩٨، وهي مجلة شهرية لكل فتيان وفتيات الوطن العربي. يتضمن العدد الجديد مجموعة كبيرة من الموضوعات القيمة والقصص والطرائف والحكايات المصورة، والمعلومات العلمية المفيدة.ففي باب الحكايات المصورة والقصص يقرأ الاطفال: قصة «كل القصص تبدأ في الطريق».. وقصة «الصنبور العجيب» وقصة «مغامرات حادي وبادي» وقصة «الشبشب الصغير» وقصة «الملك والدجاجة»، وقصة «نيل السحلية»، وقصة «مغامرات سعدون»، وقصة «لا مكان لخائن»، وقصة «سبيكة»، وقصة «مغامرة مضمونة»، وقصة «بائع السمك والحمال الفقير» وقصة «كريم وحليم».

بجانب هذه القصص يقرأ الاصدقاء الموضوعات المفيدة والعلمية والمسلية التالية: ماذا تعرف عن شهر مارس، عيد الربيع عيد الام، طرائف وابتسامات، بيتنا الارض.. هواؤنا لا يعرف القصر، الاحرار لا يعرفون الحدود، الرادار سر الشبح الخفي، هواية امي، بنت من كراتشي، مدينة الماء العذب، المفكر الصغير، المخبر الصغير، ساعي البريد الصغير، الشمبانزي بطل الغابات، جدنا كامل كيلاني لغة المستقبل وبندوز ٩٥ خطوة.. خطوة، بيكاسو.. عاصفة على العصر، العالم يتقدم/ الطائرة الفضائية، اكتشاف اسرار المخ، النمل الآلي، الثلوج والاحوال الجوية، رياضة وابطال، موسوعة العربي الصغير/ النواعير اول آلة لرفع المياه، ماري كوري مكتشفة الراديوم، الدم اكسير الحياة، آلة التصوير الفوتوغرافي في سجل للحياة، تلوث المياه مشكلة بيئية خطيرة، لعبة الشطرنج لعبة الملوك، البحر الاحمر جمال اخاذ، الفقع بنت الرعد.كتب رئيس التحرير محمد الرميحي تحت عنوان «عيدك يا امي» كلمة قال فيها: «ان افضال الام علينا تستمر حتى آخر العمر، فهي التي اعطتنا انفاس الحياة الأولى، وهي التي لا تكف عن العطاء مادامت قادرة على ذلك، وما نحاول ان نفعله في هذا اليوم هو اظهار الامتنان ولو في هذه المناسبة القصيرة.

دعوة للمشاركة في جائزة عيد الأسرة

بمناسبة عيد الاسرة تعتزم صفحة «انت وطفلك» اقامة معرض خاص لرسوم الاطفال المعبرة عن عيد الام وسيتم اختيار اجمل لوحة للفوز بجائزة «اجمل رسم».

وستقوم في جريدة القبس باختيار اجمل ٣ رسومات، وهناك جوائز تشجيعية.

وسيتم توزيع الجوائز على الفائزين يوم الاربعاء المقبل ٢٥ مارس لذا يرجى احضار لوحات الراغبين بالمشاركين بموعد اقصاه يوم الاثنين المقبل وتسليمها الى موقف استعلامات القبس والكتابة على المغلف «صفحة انت وطفلك مسابقة الرسم».

رسائل وردود

● الصديق عبدالرحمن فرج مطرود الشمري، والصديقة انوار فرج مطرود الشمري.. رسالتكما وصلت متاخرة.. ارجو الكتابة بوقت مبكر ضمن حدود التاريخ المشار اليه.. وبهذه المناسبة اود الاشادة بخطكما الجميل، ارجو تنمية هذه الموهبة.

● الصديقة ايمان بدر عبدالقادر، من الصحيحيل، وصلت رسالتك متاخرة، رسالتك كانت جميلة جدا، راجية ان تتواصلي معي بالكتابة، فلا تنقطعي يا ايمان عن الكتابة.

● الصديقة اروى حيدر مصطفى علي، من سلوى، مشاركتك في المسابقة وصلت متاخرة، راجية لك التوفيق في المرات المقبلة، مع الاخذ بعين الاعتبار كتابة الاجابة في ورقة مستقلة وليست على الكوبون نفسه.

● الصديق احمد عبدالمطلب حسين الوزان، من ضاحية جابر العلي، شكرا على رسالتك القصيرة.. ولكن مشاركتك في المسابقة وصلت متاخرة، راجية لك التوفيق في المرات المقبلة.

● الصديق سالم شاكر العابدين.. من الدعية، الشكر على رسالتك، ولكن ارجو منك الالتزام بالمواعيد المحددة للمسابقة.

● الصديقة ضحى حيدر مصطفى، من سلوى.. شكرا على مساهمتك، ولكن رسالتك وصلت متاخرة ايضا. ارجو منك الالتزام بالمواعيد المحددة للمسابقة.

● الصديقة ضحى حيدر مصطفى، من سلوى، شكرا على مساهمتك ولكن رسالتك وصلت متاخرة ايضا، ارجو مراعاة الوقت المحدد.

● الصديق حسين العابدين.. من الدعية، وصلت رسالتك مع الشكر، ولكنها وصلت متاخرة. ارجو مراعاة الوقت.

(ع.ب)

مسابقة العدد

المسابقة الثقافية

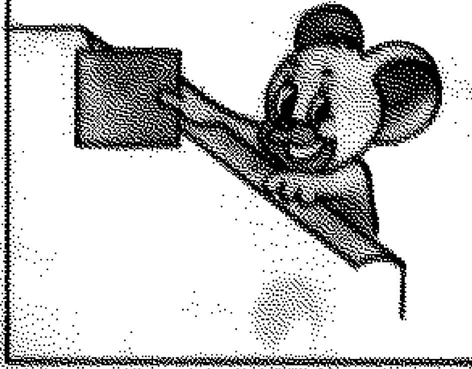

عزيزي صديق الصفحة:

ايمانا منها بتشجيع القراء الاعزاء اصدقاء الصفحة، واثراء معلوماتهم العلمية، قامت إدارة الجريدة بتخصيص عدد من الجوائز للقراء الفائزين في هذه المسابقة الثقافية، والمطلوب منك يا صديقي الإجابة عن هذه الاسئلة وارفاق الكوبون الاصلي معها وارسالها لنا على عنوان الجريدة لعلك تكون احد الفائزين بجوائزنا القيمة.

الأسئلة

١ - في اي عام حدثت معركة اليرموك؟ وبين مَنْ ومَنْ كانت؟ ومن انتصر فيها؟

٢ - مَنْ الشاعر الذي لُقب بشاعر الرسول؟

٣ ما اصغر القارات؟

شروط المسابقة

١ - الإجابة عن جميع اسئلة المسابقة بدون استثناء.

٢ - ارفاق الكوبون الاصلي للمسابقة مع الاجابة، وكتابة الاجابة بخط واضح، ولا مانع من المشاركة باكثر من رسالة شرط ارفاق الكوبون الاصلي مع كل رسالة. (الكوبونات المصورة لا تدخل المسابقة).

٣ - المسابقة مفتوحة لجميع الاطفال اصدقاء الصفحة حتى سن ١٥ سنة.

٤ - الاجابات التي تصل بعد التاريخ المحدد لا تدخل في القرعة.

٥ - يتم اختيار ٣ فائزين بواسطة القرعة، وسيتم منحهم جوائز قيمة مقدمة من إدارة الجريدة.

٦ - جميع الاجابات ترسل الى الجريدة سواء بواسطة البريد، او عن طريق تسليمها باليد لموقف الاستقبال بالجريدة.

٧ - يكتب على المغلف «صفحة انت وطفلك / المسابقة

كوبون المسابقة الثقافية لعدد ١٩/٣/١٩٩٨

الاسم:

العمر:

العنوان:

آخر موعد لاستلام الاجابات يوم ١٩٩٨/٤/٩

الفائزون في المسابقة الثقافية ليوم ١٩٩٨/١/٨

الفائزون في المسابقة الثقافية لعدد ١٩٩٨/١/٨

● احبائي الصغار.. اصدقاء الصفحة:

في هذا العدد اقدم لكم اجابات المسابقة الثقافية السادسة والمنشورة في عدد ١٩٩٨/١/٨، واسماء الفائزين في هذه المسابقة.

اجابات المسابقة السادسة

● السؤال الاول: بنت واحدة بقيت بعد وفاة رسول الله صلى الله عليه وسلم وانما بقي بستة اشهر فقط من في حياته صلى الله عليه وسلم، فمن هي؟

- الاجابة: فاطمة الزهراء رضوان الله عليها

● السؤال الثاني: من هو حب رسول الله صلى الله عليه وسلم.

- الإجابة: زيد بن حارثة بن شرحبيل رضي الله عنه.

● السؤال الثالث: ما طعام اهل النار؟

- الإجابة: الزقوم.

الفائزون:

اشترك في مسابقة الاسبوع السادس ٨٢٠ متسابقا توصلوا جميعا الى الاجابات الصحيحة.. وباجراء القرعة بين الاصدقاء فاز التالية اسماؤهم:

١ - مصعب بدر عبدالرحيم - صباح السالم

٢ - جواد رضي مشهدي - دولة البحرين

٣ - محمد عبدالله احمد عرو - الدعية

٤ - احمد يوسف محمد عبدالرحمن - خيطان

يرجى من الاصدقاء الفائزين الاتصال بالجريدة لتحديد موعد لاستلام جوائزهم

نادي الرسامين

الاسم: محمد عبدالملك الحطب

٩ سنوات - مدرسة قيس بن عاصم

هذه الزاوية مخصصة للاصدقاء والصديقات من هواة الرسم والتلوين الذين سيرسلون اعمالهم على عنوان الجريدة القبس ص.ب (٢١٨٠٠) الصفاة الرمز البريدي ١٣٠٧٨ (نادي الرسامين) صفحة انت وطفلك او ارسال مشاركاتهم على فاكس رقم ٤٨١٩٩٣٣ مع تأكيد المشاركات القبس، ويكتب على الظرف صفحة انت وطفلك

ديكور

كيف تستفيد من اركان المنزل؟

لا تلق بالاثاث القديم

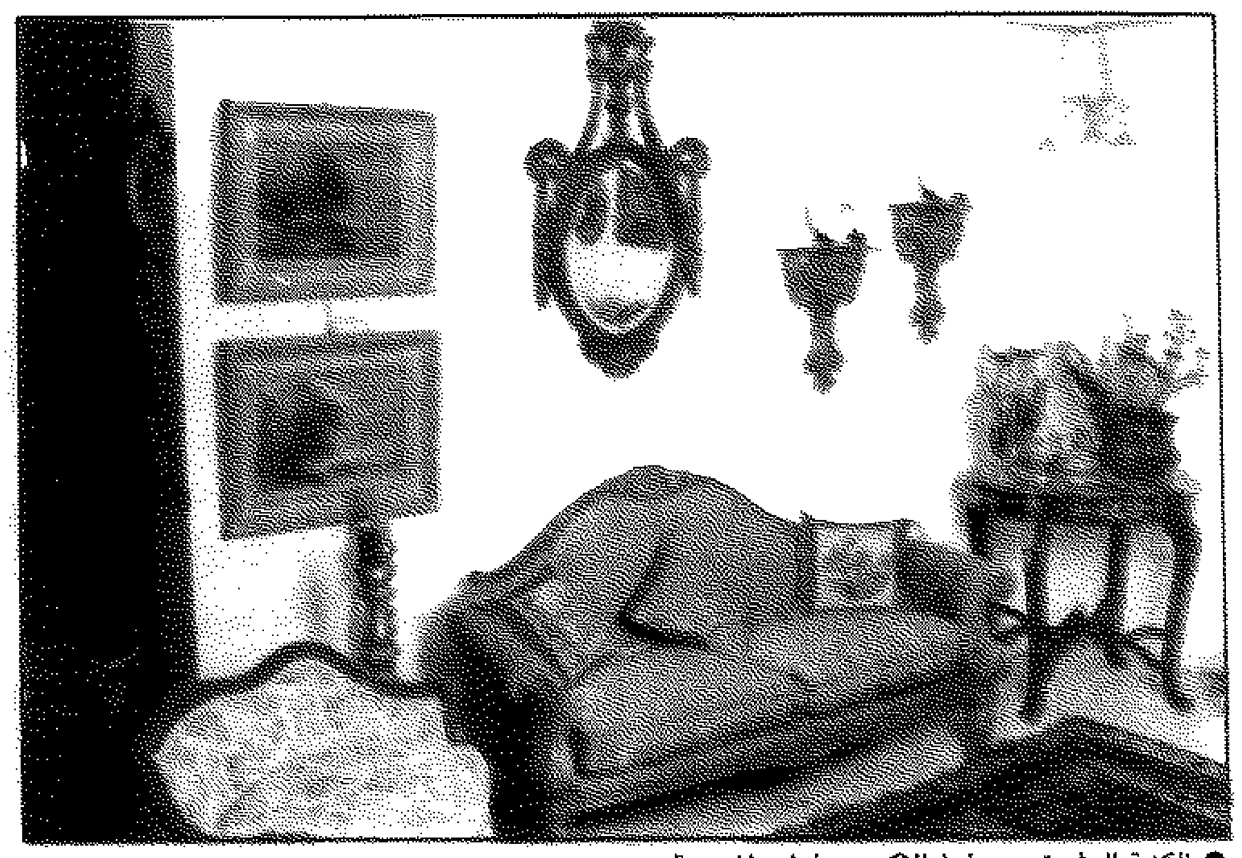

الكنبة الوثيرة وحولها الاكسسوارات المتنوعة

الديكور علم وفن، يضفي الجمال في كل ركن سواء، في المنزل.. المطعم او الفندق وما الى ذلك، ولقد تطور فن الديكور تطورا كبيرا، واصبح له مجلات متخصصة عالمية يحرص على اقتنائها كل عشاق ومحبي هذه الفنون، واصبح علما يدرس في الجامعات.

والديكور ليس مجرد قطع من الموبيليا ترص بجوار بعضها البعض مع مجموعة من السجاد والموائد.. ولكنه التناسق والتناغم بين كل ما هو موجود في المكان.. الالوان.. الحوائط والاسقف.. الستائر والوانها والوانها وتناسقها مع الوان المفروشات.. ايضا مكملات الزينة التي تعطي شكلا مبهرا ورائعا، كذلك استخدام الطراز المناسب من الاثاث، بحيث يكون هناك انسجام في انواع الاثاث المستخدم سواء كان كلاسيك او مودرن.

هناك ايضا الاكسسوارات المتنوعة.. مثل الاباجورات.. التماثيل.. لوحات الفن التشكيلي.. النباتات والزهور.. الموائد الصغيرة المفارش المطرزة.. كل هذه الاشياء البسيطة اصبحت تعتبر من الاساسيات في ديكور المنزل الحديث.

استخدام اللوحات بطريقة جديدة والمفارش الملونة على الكنب

قديم وجديد

ويقول مهندس الديكور شريف كمال ان المنزل هو الواحة الجميلة التي يلجأ اليها الانسان، فهو مكان الراحة والاقامة الدائمة، لذلك لابد ان ينطق بالبهجة والجمال، حتى يريح النفس والعين، وايضا حتى ينشأ الابناء واعينهم معتادة على الجمال والذوق الفني السليم، وفي امكان اي سيدة بوسائل بسيطة تحويل المكان الى قطعة فنية، حتى اذا كان المنزل ضيقا مع استخدام الالوان الفاتحة وقطع الاثاث الصغيرة او المتداخلة، لاضفاء نوع من الاتساع والضوء للمكان.

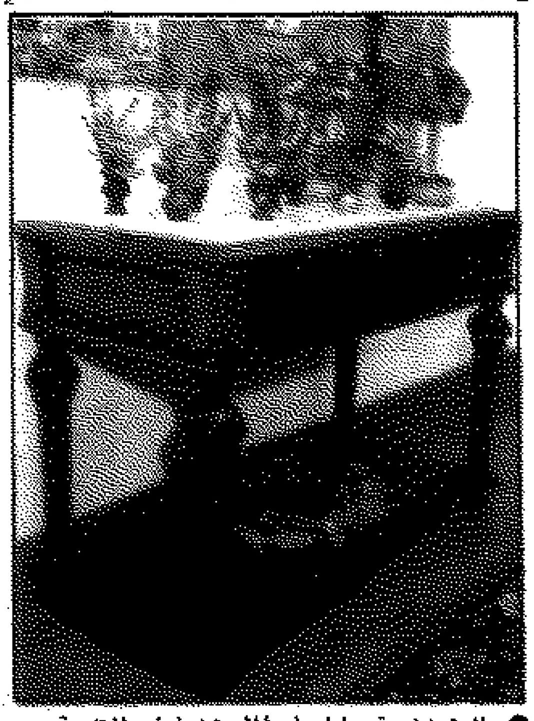

مائدة خشبية بها ادراج للاستخدامات المتنوعة

■ الوان جديدة دخلت المنازل ومعظمها غير تقليدي

ويلاحظ الآن ان الوان الحوائط تغيرت وتبدلت فبعد ان كانت الابيض والكريم والرمادي الفاتح اصبح هناك الوان مثل الازرق.. الكحلي.. الاصفر.. البرتقالي.. النبيذي.. البنفسجي والفستقي.. اشياء لم تكن مالوفة من قبل، ولكن الآن اصبحت موجودة فنجد الغرفة بها حائط بنفسجي مع سقف ابيض.. او كل حائط يحمل درجة مختلفة من درجات اللون الواحد.

والجديد ايضا هو الاهتمام بالستائر واستخدام «البلتكات» المتنوعة الاشكال والالوان.

كذلك اصبحت الموائد الصغيرة المتناثرة في ارجاء المكان مطلوبة.. واصبحت الوان المفروشات، تميل الى الالوان المبهجة المشرقة.. حتى تضفي الجمال والنور للمكان.

الاركان المنفصلة

ويقول كمال: انصح كل سيدة الا تتخلص من اي قطعة اثاث قديمة.. فكل قطعة ممكن ان تجدد وتطلى بلون جديد، لتتحول الى قطعة جميلة وجديدة.

كذلك استخدام نظام الاركان المنفصلة يضفي على المكان شكلا متنوعا، مثلا ركن عبارة ٢ كرسي مذهب مع قماش تنجيد من الحرير الزاهي اللون، ومراة مطلية بالذهبي ومائدة صغيرة، عليها بعض القطع الفنية من الفضة او النحاس، وركن اخر به مجموعة من الوسائد الكبيرة ذات الالوان والاقمشة الجميلة متناصرة على الارض وبجوارها كنبة مريحة، وكان اخر عبارة عن مكتبة من الخشب المشغول وبها بعض الكتب والقطع الفنية والى جوارها كراسي صغيرة مكسوة بالقماش والظهر من الخيزران المذهب.

(ا.ش.ا)

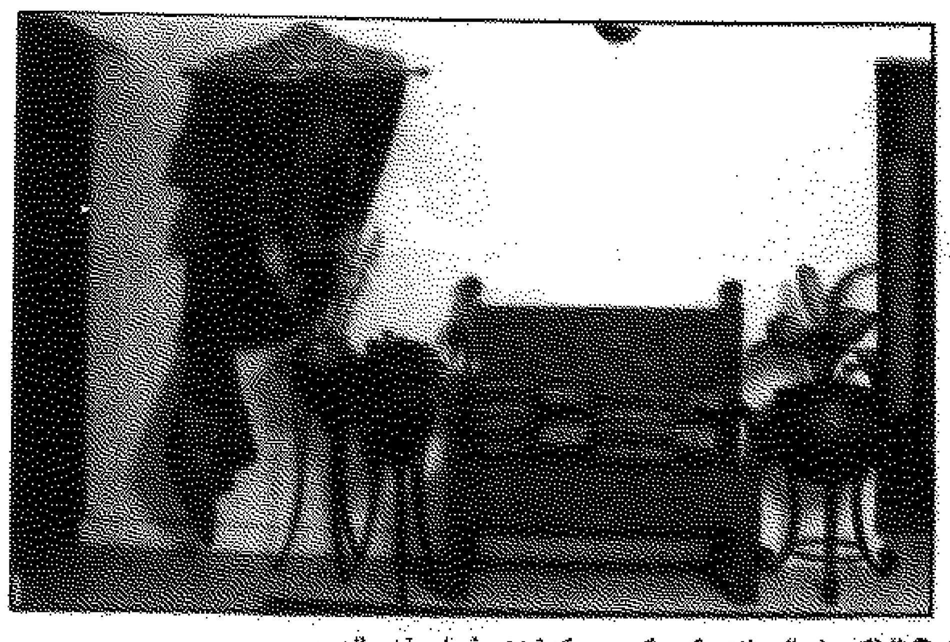

للبلكون او الحدائق ركن مكون من كنبة خشبية واحواض الزرع

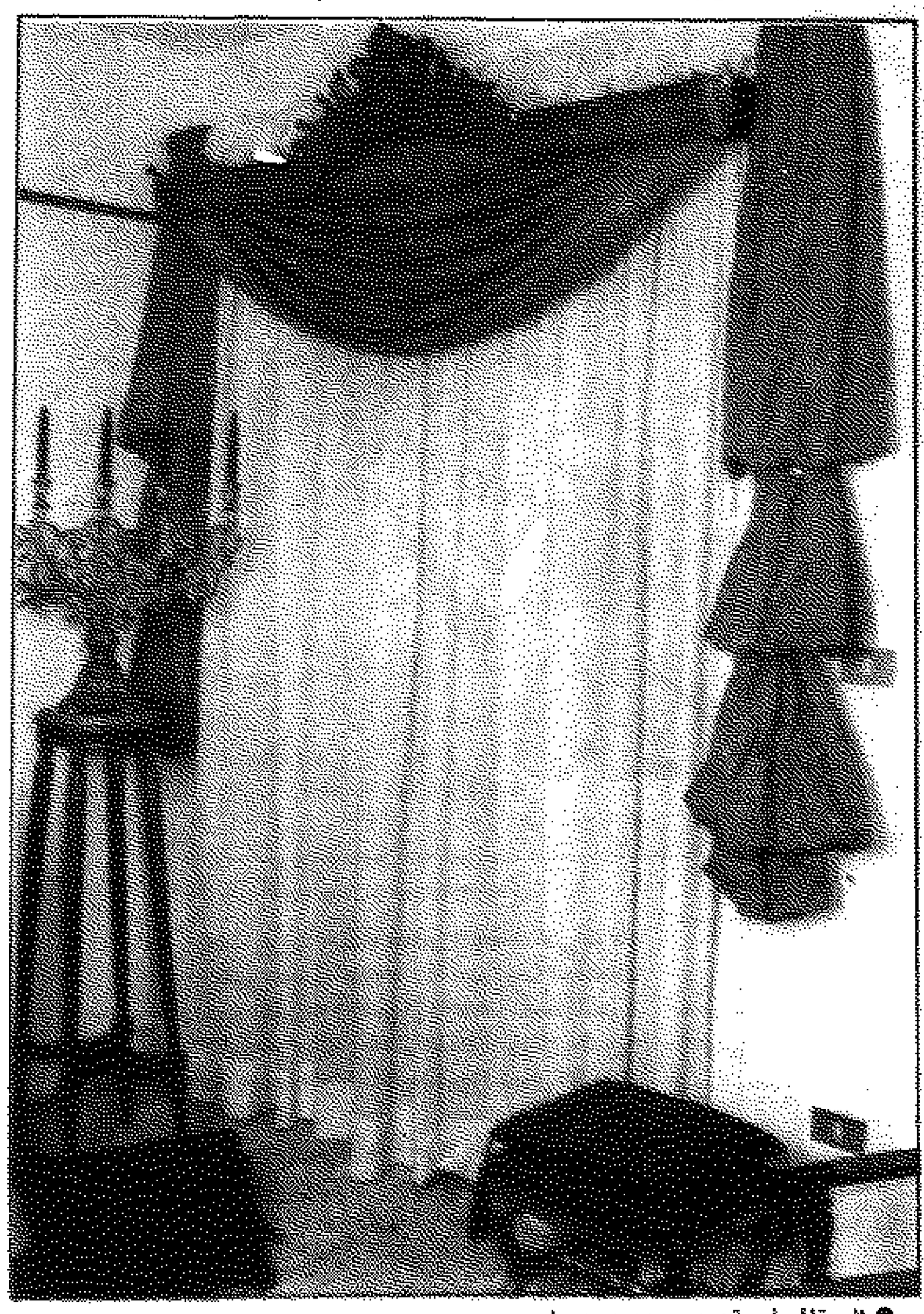

الستائر في تصميم جديد جميل

ستيلا على الطريق الصحيح منذ الصغر

ستيلا تعتمد على نفسها

عرفت الممثلة ميلاني غريفث وهي بالمناسبة زوجة النجم الاسباني انطونيو باندراس برشاقتها واناقتها والمحافظة على قوامها وتقول ان السر في ذلك يكمن في معادلة مهمة وهي انه - في الوقت الذي تكبر به لابد ان تزيد من نشاطك ولا تخلد الى الكسل مع الايام ويبدو انها تحاول اعطاء ابنتها ستيلا سر الوصفة السحرية لذلك رغم ان ستيلا لم تبلغ الا سنة ونصف السنة من العمر وقامت غريفث بحمل ابنتها معها الى كل مكان تذهب اليه وفي كل مرة تحاول غريفث ان تمنح ابنتها فرصة التحرك دون مساعدة ورغم ان انطونيو باندراس لا يوافق زوجته على ذلك الا انه لا يستطيع التدخل فهو يثق باخلاص زوجته في رعاية ابنته

بشاير سعد

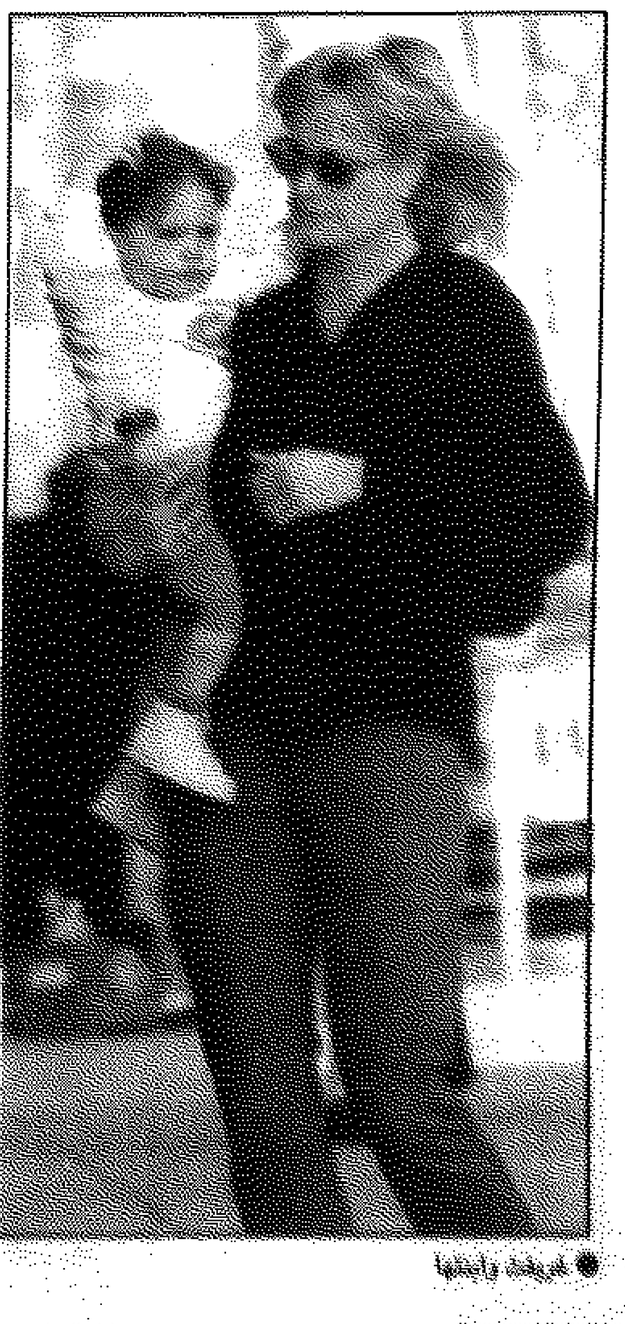

غريفث وابنتها

انطونيو باندراس

عالم غريب

تقاليد تصل الى درجة الوحشية

قرية الساحرات تفيض بالغرائب

■ مجمعات من الاكواخ في وضع مزر ■ الزعيم يعدهن بدفن يليق بهن!

غامباغا، غانا (ا.ب) . تيم ساليفان: تتوقف المراة الشابة عن طحن الذرة وتبتسم بعصبية لتقول لا، انها لا تعرف بالضبط الذنب الذي اقترفته فارسلوها الى هذا المكان. كل ما تعرفه ان صبيا قد توفي والقوا اللائمة عليها واتهمها اهل القرية بممارسة السحر واعتدى عليها اصدقاؤها وجيرانها السابقون بالضرب.

وفي النهاية ناصبتها عائلتها ايضا العداء، فجلبها زوجها الى غامباغا، البلدة المغبرة التي تبعد مسافة ٥٠ كيلو مترا عن اقرب طريق معبد وتساوي اليوم اكثر من مائة امراة وجهت اليهن تهمة ممارسة السحر مثلها.

وتعيش هؤلاء النساء في مجمعات من الاكواخ على حافة البلدة بانتظار ان يلتفت احدهم الى محنتهن وانقاذهن من هذا الوضع المزري.

تقول امراة تدعى «بانغا»: لا اعرف ما حدث. ولكن بانغا تؤمن اليوم انها بطريقة من الطرق لعنت ابن شقيقتها، فمرض الصبي ومات في النهاية. وتضيف بانغا: الله وحده يعرف، ولا اعرف كيف فعلت ذلك.

درجة الوحشية

في بلد يتعايش فيه الهاتف الخلوي واقنية التلفزيون الفضائية مع الخرافات والتقاليد القديمة. وفي بلد يؤمن فيه الكل من اعضاء الوزارة الى المبشرين بالسحر، اصبحت «قرية السحرة» في شمال غانا محور جدل حول كيف تستطيع حكومة عصرية ان تتعامل مع التقاليد التي تصل احيانا الى درجة الوحشية.

واذا كانت ساحرات غامباغا يعشن في حالة من العوز الشديد وهن ممنوعات من مغادرة القرية دون اذن مسبق، فان «الغيتو» الذي يعشن فيه هو المكان الآمن الوحيد لهن.

تقول احدى النساء، وتدعى «هاوا»، انه اذا عادت الى بلدتها فانها لن تبقى على قيد الحياة، لان والد الطفل الذي سحرته قبل مجيئها الى غامباغا قبل عدة اشهر، سوف يعثر عليها ويقتلها.

السحر يستعمل منذ مئات السنين في هذا الجزء من العالم لتفسير الظواهر الطبيعية، من مرض قاتل الى العجز الجنسي، والتهمة غالبا توجه الى نساء عجائز، وهن اضعف افراد المجتمع القروي في افريقيا. وفي اغلب الاحيان تاتي التهمة من جارة حاسدة او ضرة في اسرة متعددة الازواج.

ولا يوجد اي خيار غير اللجوء الى قرى الساحرات امام النساء التي توجه اليهن تهمة السحر. وفي القرية يعتقد ان «الزعيم» له القوة الكافية لسحب قوتها السحرية قبل ان يرسلها للاقامة في «غيتو» الساحرات. وفي هذا المكان تصدق النزيلات في النهاية انهن يتمتعن بقوى سحرية فعلا.

زعيم القرية

مجمع بلا رجال

قرية غامباغا هي واحدة من ثلاث قرى سحرية مؤلفة من الاكواخ المبنية من الطين وبعض المباني الباقية من العهد الاستعماري يعتقد انها لاتزال باقية في غانا. وفي القرن الماضي كان لكل قرية في المنطقة تقريبا حي خاص للساحرات ولكن تلك الاحياء اختفت في النهاية بضغط من المبشرين ومن سلطات الاستعمار البريطاني.

ويقيم في غامباغا عدة آلاف نسمة، منهم ١٣٠ امراة متهمة بالسحر. والقرية تبدو مثل اي مجمع اخر الا ان مجمع الساحرات يخلو من الرجال.

ومعظم النساء المتهمات بالسحر في غامباغا هن في الاربعينات والخمسينات. وهن غير متعلمات وياتين من مناطق ريفية ينتشر فيها الخوف من الساحرات. وكثيرات يعشن عشرات السنين في المجمع ويمتن فيه.

ومعظم النساء فقيرات للغاية. وفي حين يقدم الزعيم الحماية للنساء ويعدهن بدفن يليق بهن في النهاية، الا انه لا يقدم لهن الغذاء الكافي، وهن يعتمدن على الاحسان وبيع الحطب الذي يجمعنه او الطعام الذي يحصلن عليه من العمل في الحقول التي يملكها الزعيم.

رأس ماعز

وعلى الساحرة المحررة دفع المعروف للزعيم الذي امن لها الحماية، بان تقدم له رأس ماعز او بعض الدجاج وما يوازي مبلغ عشرة دولارات، وهو مبلغ كبير بالنسبة لقروي في غانا.

ولكن حتى المعارضين يعترفون بان قرى الساحرات هذه تؤمن ماوى امنا في بلد يمكن ان تؤدي تهمة ممارسة السحر الى الاعدام.

يقول الاسقف الانجيلكاني ايمانويل ارونغو، وهو من اشد معارضي قرى الساحرات، ان الزعيم ليس رجلا قاسيا. انه يقوم بعمل ما في وسعه ان يعمله.

ويقول بعض الناشطات انه بدلا من اغلاق القرى ينبغي على الحكومة ان تحسن الاحوال المعيشية للنزيلات بتقديم المساعدات وخاصة تامين الغذاء والمياه النظيفة لهن.

تقول بانغا، التي جاءت معها ابنتها [illegible] لا تذهب الى اي مكان اخر، مع انها تشتاق لابنتها الصغرى واحفادها الذين يزورونها بين وقت واخر. [illegible]

قرية سحرية الى مكان مجهول

من هنا وهناك

مستشفى محترم .. للطيور

باريس - أ.ش.أ - افتتح مستشفى للطيور في لوبيرون بفرنسا في احد القصور وهو قصر «بيوكس» يتم فيه علاج الطيور المصابة . وذلك على مساحة تصل الى الفي متر مربع.
ويضم المستشفى عشرة اقفاص للطيور الجارحة واربعة للطيور الملونة المعتادة واثنين من الاقفاص لطيور الماء.
ويذكر ان ٧٥ بالمائة من الطيور التي تصل الى المستشفى من الطيور الجارحة مثل الصقور وغيرها والتي تكون قد سقطت ضحية للحوادث من بينها حوادث الصيد والقنص وبمجرد ان ينضم الطائر الى المستشفى يتم اعداد ملف خاص به وتحرير الاصابة وماسيكون بداخلها ويتم تدوين الاعراض المرضية ثم تبدأ مرحلة العلاج.
وقد اثبت المتخصصون بالمستشفى ان نصف اعداد الطيور يتم علاجها وتشفى ويمكن اطلاقها لكي تعيش في الطبيعة وسط حياتها المعتادة وقد علق المستشفى اعلانا يطالب كل من يرى طائر جريح ان يرسله الى قصر «بيوكس».

ابناء وزوجة كنيدي ضد بيع اغراض والدهم

نيويورك - أ.ف.ب - تخلى ابناء الرئيس الاميركي الراحل جون كنيدي وزوجته عن تحفظهم المألوف ليعبروا عن اعتراضهم الشديد على بيع تذكارات الرئيس في مزاد علني في نيويورك.
وقد اثار البيع بالمزاد جدلا اضافيا حول صحة بعض التذكارات، كما طالبت دائرة المحفوظات الوطنية الاميركية ببعضها الاخر نظرا لقيمتها التاريخية.
واعرب جون اف. كنيدي جونيور وكارولاين شلوسبيرغ عن «حزنهما البالغ» لاقدام افلين لينكولن سكرتيرة والدهما الراحلة على «الاستفادة من موقعها» لـ «استغلال ثقة الجمهور والعائلة».
وفي بيان منفصل انتقد رئيس مكتبة كنيدي بول كيرك «الجشع المخجل» لعشرات الاشخاص الذين طرحوا في المزاد تذكارات الرئيس.
وقد جمعت افلين لينكولن سكرتيرة الرئيس كنيدي منذ انتخاب الاخير عضوا في مجلس الشيوخ عام ١٩٥٣ وحتى اغتياله في ١٩٦٣ اغلبية التذكارات الـ ٦٠٠ العائدة له التي ستبعثرها مؤسسة غيرنسيز النيويوركية الصغيرة للمزادات.
وورث روبرت وايت صديق افلين لينكولن عنها هذه التذكارات بعد وفاتها قبل ثلاث سنوات وهو من هواة جمع التحف ولديه اكثر من ١٠٠ الف غرض ذي علاقة بالرئيس ويريد بيع جزء منها ليجمع الاموال اللازمة لانشاء متحف كما قال.
واعتبر ابناء كنيدي ان السكرتيرة لينكولن «لم تملك ابدا الجزء الاكبر من الاغراض التي تلقاها وايت منها ولا يحق له ولا لمؤسسة غيرنسيز بيعها» ملمحين بذلك الى امكان رفع دعوى قضائية.

الآثار المصرية تسافر الى باريس

القاهرة - القبس:
وافق الدكتور كمال الجنزوري رئيس الوزراء على سفر عدد من القطع الاثرية المصرية لتعرض في متحف القصر الصغير بباريس خلال الفترة من ٦ مايو الى ٢٦ يوليو ١٩٩٨.
نص قرار الموافقة على عرض ١٠٤ قطع من المتحف المصري واليوناني والروماني ومجموعة الآثار الغارقة بالاسكندرية ومتحف طنطا، على ان تكون تلك القطع تحت الاشراف الكامل للمجلس الاعلى للآثار حتى اعادتها الى المتاحف المصرية، وعلى ان يتحمل الجانب الفرنسي جميع النفقات بما فيها النقل والتامين الذي تبلغ قيمته ٥١ مليونا و٩١٠ الاف دولار اميركي تتضمن القطع التي تمت الموافقة على عرضها تمثال حور وراس تمثال الاسكندر ولوحة الثور ابيس وتمثال مارك انطونيو.

الفرنسيون سيدرسون العربية

باريس - أ. ش. أ - اشار امس راديو فرنسا الدولي الى ان اللغة العربية من بين اللغات الاجنبية التي يأمل كلود اليجر وزير التربية الوطنية الفرنسية ادخالها ضمن خطته للتوسع في تدريس اللغات الاجنبية في المدارس الابتدائية الفرنسية اعتبارا من العام الدراسي المقبل.
واوضح الراديو انه اذا ما تقرر ذلك فسيكون امام طلبة المدارس عدة اختيارات لدراسة لغة اجنبية واحدة مابين عدة لغات اجنبية مثل الانكليزية والالمانية والعربية والايطالية والروسية.
وذكر الراديو ان هذه التجربة ستصادفها مشكلة ان ١٣ بالمائة فحسب من المدرسين يتمتعون بالكفاءة اللازمة لتدريس اللغات الاجنبية التي ستدخل ضمن المناهج الدراسية مما قد يستلزم الاستعانة بمدرسي لغات من الخارج.

دول بلا ديدان

جنيف - أ. ش. أ - اوضح تقرير صادر عن منظمة الصحة العالمية في جنيف جاء ان هناك ٨٨ دولة في العالم تدخل في نطاق الدول التي تخلو من مرض داء الديدان الطفيلية.
ومن المنتظر ان يصل هذا العدد الى ١٠٩ دول في المستقبل وتعمل المنظمة جاهدة على القضاء على هذا المرض الذي تتمثل اعراضه في ارتفاع درجة حرارة الجسم والقيء والشعور بالغثيان.

كمبيوتر يوضع في الجيب

طوكيو - أ. ش. أ - تفوق اليابانيون على انفسهم بانتاج كمبيوتر هائل في الصغر وهو كمبيوتر للجيب له مواصفات الكمبيوتر الشخصي حيث يزن ٨١٠ غرام وحجمه ٢١٠ في ١٤١ ميلليمترا وارتفاعه ٢٨.٥ ميلليمترا.
ويتضمن الجهاز الذي اطلقت عليه اسم «موبي» ان اكتب بيئة «ويندوز ٩٥» التي تحتاج الى ذاكرة رام كبيرة ومساحة كبيرة من الهارد ديسك ويضم الجهاز معالج طراز بنتيوم بسرعة ١٢٠ ميغا هرتز وذاكرة رام سعة ٣٢ ميغابايت وهارديسك سعة ١.٦ جيجابايت.
وقد وصفت مجلة «بي سي دبليو» البريطانية المتخصصة في الكمبيوتر بانه يمثل الثقافة اليابانية التي تحقق التصغير مع الاحتفاظ بامكانات الاجهزة الكبيرة.
يباع هذا الكمبيوتر بسعر يتراوح مابين الف والف ومائتي جنيه استرليني.

نائب الرئيس يخطط لفيلم فضائي

نيويورك - أ. ش. أ - اعلن آل غور نائب الرئيس الاميركي عن خطة اميركية لتصوير فيلم فيديو على الهواء مباشرة يلتقط صورا لكوكب الارض ودورانه حول نفسه في الفضاء المظلم.
وسوف تكون هذه الصور متاحة لجميع بلدان العالم حيث تبث هذه الصور التي تندرج تحت برنامج بعنوان «كل الارض طوال الوقت» من مركبة فضاء تحلق بين الارض والشمس وهي شبيهة بالصور التي التقطتها مركبة الفضاء ابوللو في ٧ ديسمبر عام ١٩٧٢ تحت اسم «الكرة الزجاجية على القمر» والتي اصبحت فيما بعد اسطورة تاريخية.

ألوان صارخة.. محايدة.. وهادئة

للربيع مظهر أنثوي واضح

● صيحة لزي حديث يجمع ما بين المرح والهدوء، من خلال الجينز الكلاسيكي ويناسب أوقات المرح غالبا

● عارضات ازياء برازيليات يقدمن الوانا متقاربة من البني والبيج وتدرجاتهما بتصاميم لافتة للنظر

يتميز موسم الربيع بالبساطة التامة مع خيارات الازياء السهلة المتنوعة التي تساعد المرأة العصرية العاملة في المحافظة على اناقة مظهرها والتخفيف من تاثير ارتفاع حرارة الجو. وتشكل جودة الملابس وسهولة العناية بها وتفصيلها العصري المريح مزايا اساسية لمجموعات ليزكليبورن لربيع ٩٨.

وسواء كانت اطقما انيقة، بتقليم رفيع او بطبعات زهرية، ام تنانير لف طويلة بطراز السارنج، فان ازياء الربيع يغلب عليها مظهر انثوي واضح. وتتميز الالوان لهذا الموسم بتباين حاد بين التدرجات الصارخة والهادئة. وتجتمع الالوان المحايدة، مثل البيج، القمحي والكاراميل الى جانب بعضها البعض، مع ظلال الازرق السماوي، البنفسجي، الوردي، المرجاني والذهبي، مما يمنح الزي دفء واثارة الربيع.

وهناك تركيز من خلال المجموعة على الموديلات العصرية التي يمكن ارتداؤها في اي وقت. وقد اصبحت المجموعات الكلاسيكية مثالا للملابس المتنوعة، التي يتكرر ابداعها موسما بعد الاخر وتوفر قطع الملابس الغربية الانيقة. اما بالنسبة للمرأة المرحة المنطلقة، فقد ادخلت ليز كليبورن مجموعة ربيعية جديدة متالقة وزاهية تصلح لقضاء عطلات نهاية الاسبوع. وتضم المجموعة قمصانا خفيفة (تي - شيرت)، سترات قصيرة، شورتات وقمصانا بطبعات زهرية كبيرة.

وترتكز مجموعات ليز لربيع ٩٨ على القطع البسيطة الخفيفة التي تتيح للمرأة سواء في العمل او في المناسبات الرسمية خيارات للباس الكامل.

● جاكيت من البيج الهادئ وتحته «بسلوزة» مخططة بالبرتقالي ومشتقاته، وذلك يجعله اقرب للوقار. فلربما يناسب المرأة العاملة

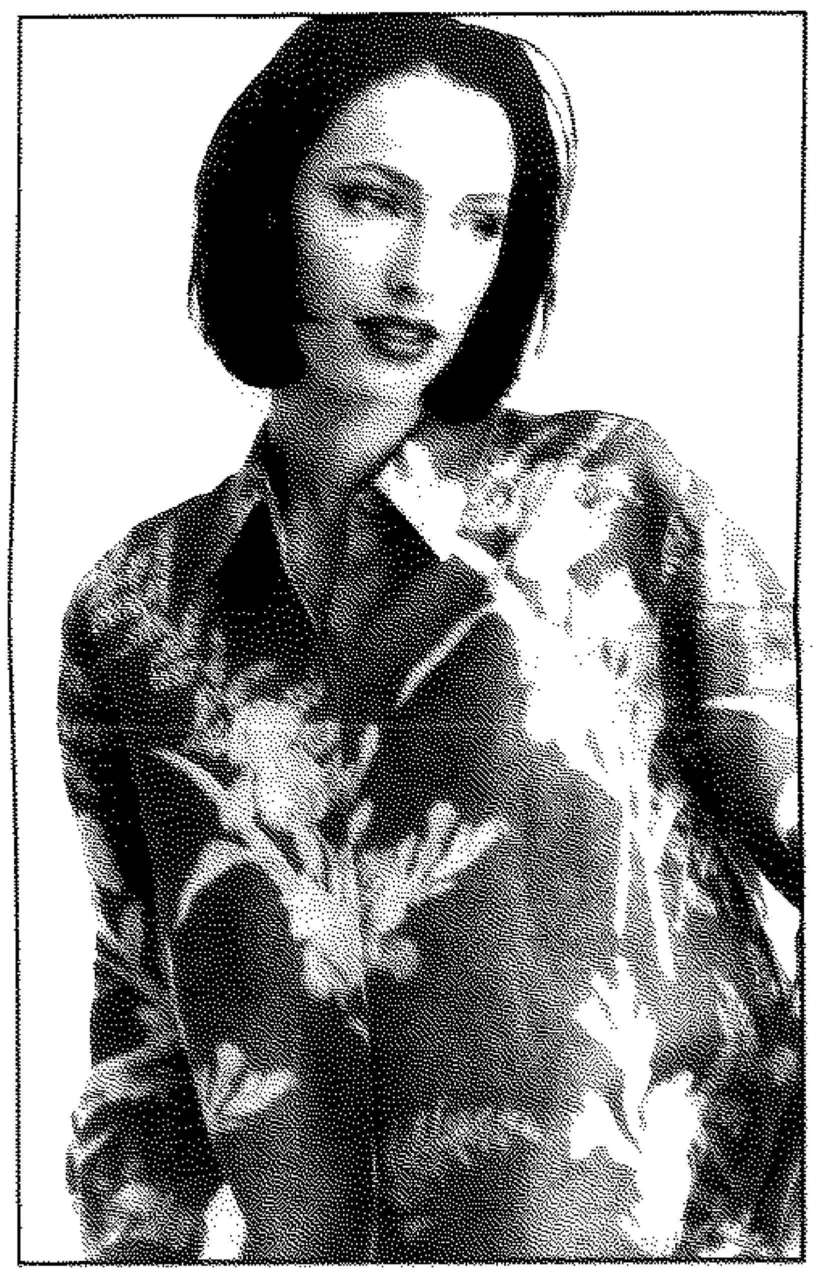

● نمط مبهج من الزهور التي وظفت بطريقة تناسب تماما ايحاء الربيع، حيث ان اللون الاصلي لهذا القميص تجده بين اشجار الربيع، انه اللون القرمزي

ديانا يتحول اسمها الى هيلينا ودودي الى ميلو

لندن - أ.ف.ب - اعتبر مغني الروك التون جون صديق الاميرة ديانا الذي انشد في جنازتها اغنية «شمعة في مهب الريح» وبيعت ملايين النسخ منها ان «الاوان قد ان للكف» عن تكريم الاميرة التي لقيت مصرعها في اغسطس الماضي.
وقد اعرب التون جون عن قلقه من التاثير الممكن لهذه التكريمات المستمرة للاميرة على ولديها الاميرين ويليام وهاري فيما تعد هوليوود لتنظيم «حفلة الاميرة» لجمع اموال لاعمال خيرية.
وعندما سئل هل يشارك في حفل موسيقي خيري مقرر هذا الصيف في المنزل الذي عاشت فيه ديانا طفلة في النروب (شرق انكلترا) قال التون جون «ان الاوان للكف عن كل هذه الامور» واضاف «لست متاكدا اني ساشارك في الحفل».
واتاح بيع اغنية «شمعة في مهب الريح ١٩٩٧» جمع ملايين الدولارات التي خصصت لصندوق اميرة ويلز لدعم القضايا التي ساعدتها في حياتها.
واكد التون جون «من جهتي فعلت ما فعلته والان اعتقد ان ما قمت به يكفي. اريد ان اتذكرها وحدي ولا اريد تنظيم حفلات لذكراها».
من جهة ثانية، ذكرت صحيفة «دايلي تلغراف» ان هيلينا هو الاسم الجديد الذي اطلق على ديانا في قصة ستصدر في بريطانيا في مايو المقبل مستوحاة من حياة الاميرة. اما الامير تشارلز فسمي الامير جيمس واصبحت صديقته كاميلا باركر - بولز جيسيكا هوبز - بيتر وحصل دودي الفايد على اسم ميلو كما اضافت الصحيفة.
وستصدر دار «هاربرزكولينز» البريطانية للنشر في مايو المقبل كتاب «دروب الصلاح» مؤكدة انه كتاب رصين للغاية.
وقد تكون المؤلفة طبيبة نفسانية انتحلت اسم اليزابيث فيكرز استوحت القصة من شهادات مرضاها عن رحيل اميرة ويلز.

يصدون الرصاص.. بالوشم

ناخون براتوم (تايلند) - رويترز - امسك به رجلان ورقد ناروينغ كلوناماشا وكز على اسنانه ترقبا لالم حاد ثم اومأ براسه لراهب بوذي يمسك بابرة طويلة.
وبعد عشر دقائق انهى الراهب البوذي حفر وشم متقن لافعى على ظهر ناروينغ ووضع يده على الرسم وتمتم بصلاة لوقف تدفق الدم.
قال ناروينغ (٣٥ سنة) وهو مدير مبيعات لمواد بناء «انه مؤلم ولكنني تحملته لاحقق السعادة في حياتي».
يؤمن ناروينغ وعائلته بقوة التعاويذ والطلاسم. قالت زوجته كانيسورن «يعتقد زوجي في ان الوشم المبارك بسحر ديني يحميه من الخناجر والرصاص. وانا سيدة اعمال وشمت لاجتذاب الزبائن».
ويشتهر معبد وات بانغ فرا البوذي بوسط اقليم ناخون باتوم بقوة وشمه. ويحظى الراهب لوانغ بور بيرن بالتبجيل بسبب مباركته للوشوم.
ويقول اتباعه ان فناني المعبد الثمانية وشموا اكثر من ١٠٠ الف شخص.
وتقول اساطير ان المحاربين التايلنديين القدماء كانوا يحملون وشوما وتعاويذ على اجسادهم لحمايتهم من سيوف الاعداء.
وفي ١٤ مارس الجاري تدفق الاف المؤمنين بقوة الوشوم الى اقليم وات بانغ فرا الذي يقع على مسافة ٥٠ كيلومترا غرب بانكوك لتكريم الراهب بور بيرن.
والوشم صناعة كبيرة للمعبد. قال فرا برافان احد فناني الوشم الثمانية «لدينا ثمانية فنانين رهبان للوشم. الراهب الماهر يستطيع طبع ٧٠ وشما في اليوم».
واصطف عشرات الشبان يحملون تقدمات من الزهور والسجائر وعيدان البخور و٢٥ بهاتا (٦٠ سنتا) في فناء المعبد حتى ياتي دورهم في الوشم. وبعضهم يزور المعبد بانتظام لاستكمال وشم نصفه الاعلى.
قال برا فرافان «الوشم اكثر شعبية بين الشبان. ارتفع عدد اتباع بور بيرن لدرجة اننا نعمل عشر ساعات يوميا».

● من طقوس الوشم

زواج ملبد بالغيوم

بروكسل - رويترز - مرة اخرى تفكر بلجيكا في انهاء زواج ملبد بالغيوم بين المجموعة السكانية المتحدثة بالفرنسية والاخرى الناطقة بالهولندية.
ولكن النزاع هذه المرة مرير والمشاعر تثير القلق على غير العادة.
واظهر استطلاع للراي اجرته صحيفة لو سوار ان ٣٣ بالمائة من المتحدثين بالهولندية يعتبرون انفسهم من الفلمنك قبل كونهم مواطنين بلجيكيين.
وحذر مقال افتتاحي في الجريدة نفسها من شبح ازمة وطنية. قال المحلل السياسي كريس ديشوير ان العواطف تشتعل وتهدد بحدوث اي شيء.
واحدث بلبلة الازمة ليو بيترز وزير الداخلية في حكومة الفلاندرز المحلية الذي امر مسؤولين في ستة تجمعات سكانية كوميونات حول العاصمة بروكسل الناطقة رسميا باللغتين عدم استخدام الفرنسية في المعاملات الرسمية.
وتختلف هذه الكوميونات الستة المتحدثة اساسا بالهولندية في السماح للمسؤولين باستخدام الفرنسية والهولندية على خلاف كوميونات اخرى تستخدم لغة واحدة فقط. اشعل امر الوزير الذي رفضه رؤساء الكوميونات الستة واثار غضب سياسيين في جنوب بلجيكا الناطق بالفرنسية توترات قائمة بين المجموعتين السكانيتين اللتين تتبادلان الكراهية ويخشى كل منهما الاخرى.

التاريخ في المزاد

«فازة» من السيراميك تعود للقرن السابع عشر عرضتها قاعة سوذبي للمزادات في لندن امس وتعتبر تحفة فنية ذات قيمة عالية ولا يتعدى طولها ١٦ سنتيمترا.

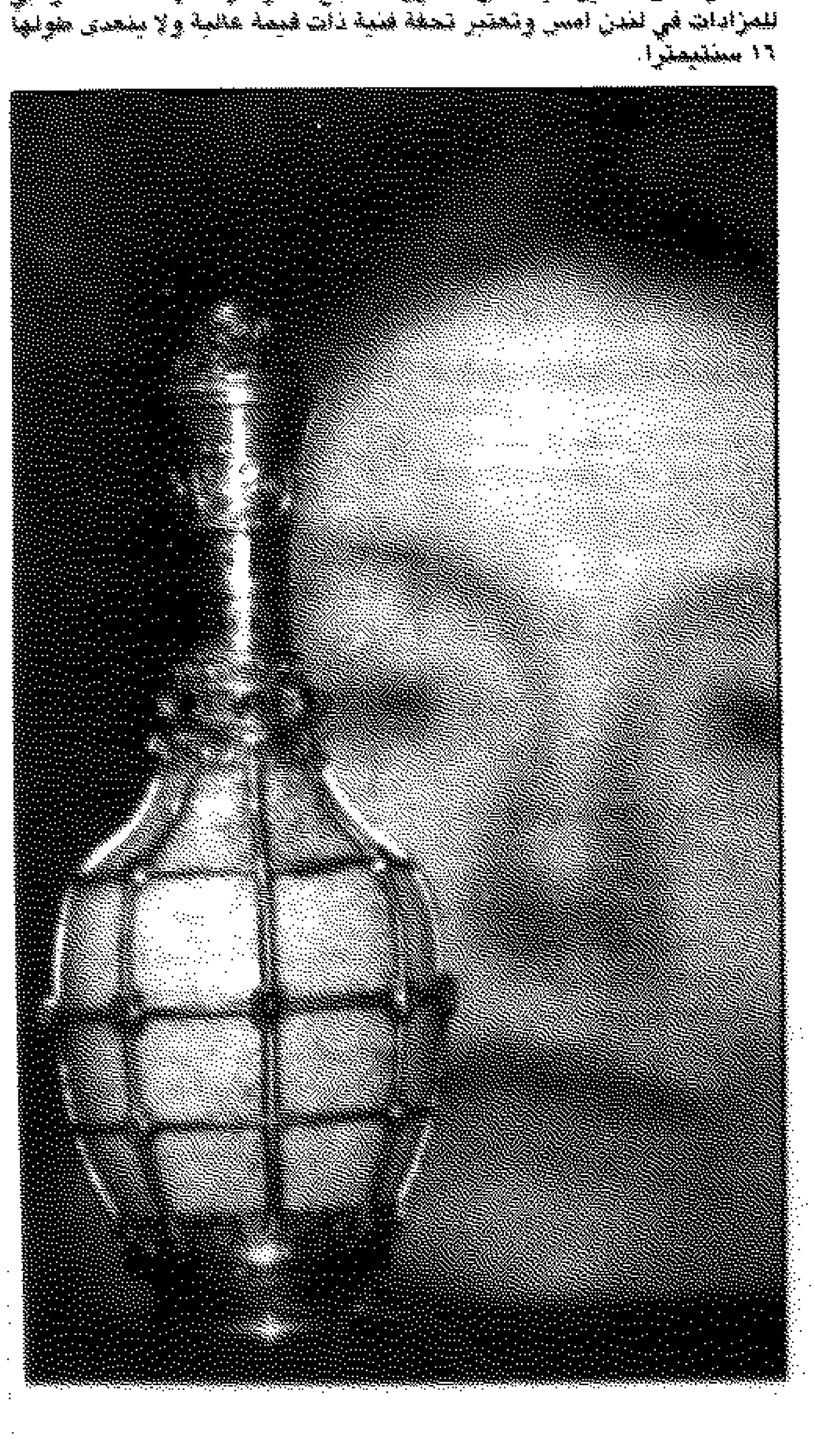

ثلاث مفردات

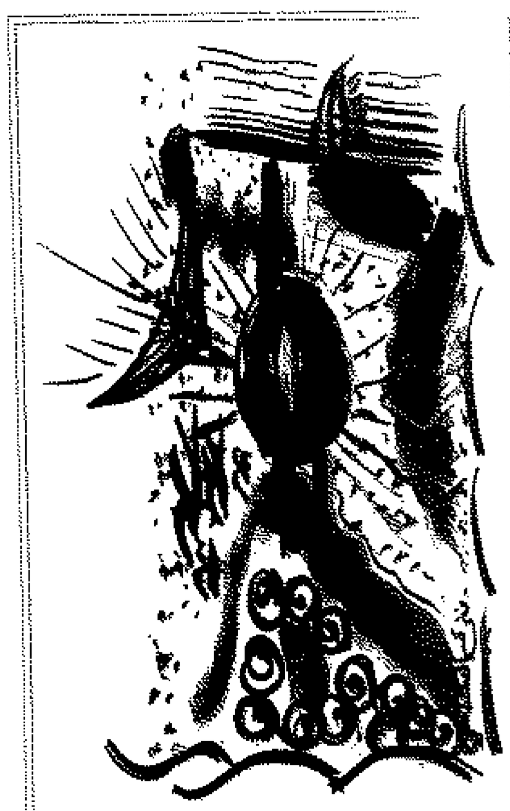

تجربة

ينمو
حب
جديد اخضر
في قلبي الصغير
يكبر
يُزهر
يطرح ثمرة
يضيق به داخلي
يتكسر فيَّ
* *
قلبي الصغير
كان
لاب !!
يحما
حبي الاول
يهجر

كلمة

اكاد
تهرب
حروفها من بين اناملي
اتبعها
ترهقني
تسقط
خلف الورقة
التقطها
ارتب تبعثرها
احتضنها بكفي
تفزع
تحاول الهرب
تتأوه
تتصارع مع انامليِ
تشهق
افتح يدي
تموت الكلمة في راحتي
ينهشني الألم

إحساس

شمس
كلمات
قمر
وليل كالحرير
نجيمات
جنيات
يرقصن فوق حلمي
* * *
ضوء
تغتالني خيوطه
تعلقني
تمرجحني
اسقط
في زمن كل ما فيه يحتضر

منى الشافعي

«لغة الشكل» في المعهد العالي للفنون المسرحية

د. صالح رضا: لغة كائنة تعيش بيننا تدرجت على مدى آلاف السنين

كتب عبدالمحسن الشمري:

«لغة الشكل» عنوان المحاضرة التي القاها د. صالح رضا مساء امس الاول في المعهد العالي للفنون المسرحية، قدمت للامسية شيخة سنان التي عرفت بالمحاضر د. صالح رضا استاذ التصميم بكلية الفنون الجميلة بجامعة حلوان، وهو من مواليد ١٩٣٢، درس الخزف في تشيكوسلوفاكيا وانكلترا وساهم في انشاء الاتحاد العام للتشكيليين العرب وحصل على العديد من الجوائز والاوسمة وله مقتنيات في القاهرة وامريكا والكويت واحد مؤسسي مسرح المائة كرسي.

موضوع معقد

د. صالح رضا اشار في بداية محاضرته الى ان موضوع لغة الشكل معقد الى حد ما رغم ما يبدو لاول وهلة انه بسيط والمسمى جديد نسبيا على العرب لكنه لغة كائنة تعيش بيننا ونتعامل معها كل يوم وهي من اولى مراحل التعامل التي قام بها الانسان الاول في رحلته من اجل الماء والغذاء والملبس والمأكل. وتطورت مع الايام واضاف المحاضر الى ان معرفة الشكل هو السياق الاول في المعرفة وهو من الاشياء الاساسية في مفهوم الحياة نمارسه في مأكلنا ومشربنا وحركتنا.. وقال: ان هناك رموزا محددة ومتفق عليها

● د. صالح سعد

●جانب من الحضور

لهذه اللغة ثم انتقل الى الرؤية والاضاءة في لغة الشكل وتحدث عن عناصر الاضاءة واللون والخط والنقطة التي تشكل عناصر او ابجدية التشكيل.. ودور العين في تحديد الشكل.

بداية بسيطة

وقال د. صالح سعد ان لغة الشكل هي لغة بدأت منذ العصر الفرعوني، وكانت بدايتها بسيطة جدا. لكنها تدرجت على مدى ١٣ الف سنة وظهرت اللغات مثل الهيروغليفية والمسمارية وسائر اللغات الاخرى وصولا الى الوقت الحالي وكلها تشكيلات ولها عناصر محددة كما هي لغة اللفظ.

وقال ان لغة الشكل المرئية لها متغيرات اكثر سواء فيما يتعلق بالشكل او الحجم او السمك او اللون فالخط المستقيم يمكن ان تتكون منه خطوط اخرى تكون لغة الشكل او صياغته مثل المستقيم والمنكسر والحلزوني والقوس والدائرة والتشكيلات هي جمل موسيقية تدخل العقل وليس الاذان، والفنان هو الذي يصنع هذه التشكيلات وهي جزء اساسي من الرؤية.

بعد ذلك قام المحاضر بعرض سلايدات عن لغة الشكل حول نشأة العمارة والخزف.

فعاليات «الفرنكفونية» في عمان

يرى ان الكتابة بغيرها لا تعني خيانة الجذور

صلاح ستيتية: العربية استوعبت مخيلات شتى ولا تضرها الهجرة اللغوية

■ ظاهرة «التدامج الشعري» عنوان القرن المقبل

عمان - القبس:

بدأ اسبوع «الفرنكفونية» نشاطاته للمرة الاولى في الاردن قبل ايام قليلة وينهي اعماله مساء الليلة ويشتمل على ندوات ومعارض فنية ومحاضرات وقراءات شعرية. والفرنكفونية في تعريفها الاولي والبديهي هي منظومة لغوية تجمع الدول الناطقة او المستعملة كليا او جزئيا للغة الفرنسية، ومفهومها لا يقتصر على نشر اللغة الفرنسية فقط، اذ اصبحت الفرنكفونية تعتمد على مبدأ احترام الخيارات الثقافية لكل دولة، مع التركيز على ان الفرنسية اثراء اضافي بالنسبة الى الدول التي ليست فيها الفرنسية اللغة الأم، ثم في مرحلة ثالثة واخيرة اعطى الاقتصاد اهمية في تنمية العلاقات بين هذه الدولة.

وفي الثقافة، وتحديدا في مسألة الكتابة فان عددا كبيرا من الكتاب التونسيين والجزائريين يكتبون بالفرنسية فقط، ومنهم بالفرنسية والعربية. قبل استقلال هذه الدول وفي اثناء احتلال فرنسا لها لم يكن قسم كبير من سكان هذه الدول يتقن اللغة العربية، اما المرحلة التي جاء بها الاستقلال وتم نشر اللغة العربية، فقد صار ممكنا للكاتب ان يختار اللغة التي يريد، ومع هذا فاننا اليوم نجد شبابا يتقنون العربية ولكنهم لا يكتبون الا بالفرنسية ضمن «الفضاء الفرنكفوني» على اعتبار ان اللغة هي الحامل القادر على نقل الافكار والاحاسيس والرؤى، وهي تعبير عن الاحاسيس وليس العكس. والمهم في هذا الاطار هو محتوى المكتوب وليس اللغة ذاتها، خاصة ان الآفاق اتسعت لتحتمل معرفة اكثر من لغة ولتستوعب العلاقة بالآخر. والشاعر صلاح ستيتية يكتب بالفرنسية وهو كما قال عنه «الان بوسكيه» مزيج فكر غربي وفلسفة عربية. قدم الشاعر اللبناني صلاح ستيتية محاضرة بعنوان «الفرنكفونية لغة الآخرين» ضمن فعاليات اسبوع الفرنكفونية، وتحدث بالفرنسية على الرغم من معرفته للغة العربية كما لم يرافقه مترجم وهذا كان سببا في حرمان عدد كبير من الناس من التعرف على الفرنكفونية خاصة في ظل نشاط مكثف يقام لاجل التعريف بها.

اشار الشاعر صلاح ستيتية في محاضرته الى وجود ما يسمى بفرنكفونية الاغنياء وفرنكفونية الفقراء، وتحدث عن حياته والبيئة اللبنانية التي عاش فيها واستقى منها ثقافته، فللبنان صوت مسموع في العالم بشكل عام وفي فرنسا بشكل خاص، وان عددا من الكتاب والادباء - يقول ستيتية - «يختارون التوجه الى العالم العربي، اما انا فقد اخترت الازدواجية في داخلي فانا اصوغ بلغة الآخر وطنا روحانيا احمله معي». واضاف ستيتية اننا لا نسكن وطنا، لكننا نسكن لغة، والشاعر كانسان منفي هو في منزله اينما كان، هذا المنزل لا وجود له فهو يحمل اراضيه وذكرياته معه ويجر كل اوطانه خلفه، وهو اذ ينتمي الى لغة اخرى فهو يكتفي بالهروب من منفاه بان يستريح في ظلال تلك اللغة. والشاعر في رأيه يأخذ «لغة» ويفرض عليها عالمه الشخصي المرتبط بتاريخه وتاريخ مجتمعه وبما هو اهم من المجتمع والتاريخ، اي المخيلة. وهي ما دافع عنه الصوفيون العرب وخصوصا محيي الدين بن عربي الذي جعل من الخيال دافعا اساسيا في وجود الانسان وفي مفهومه للعالم. وهو يرى ان اللغة العربية لا تتخوف من الهجرة اللغوية، والعرب كانوا قادرين على استيعاب العديد من المبدعين القادمين من اقطار مختلفة ولغات متباينة ومخيلات شتى كابي نواس، وبشار بن برد، وابن المقفع، والهمذاني وغيرهم الكثير. ويعود الى ان جبران خليل جبران هو ابو الحداثة فقد بدأ الكتابة بالانكليزية وتأثر به عدد كبير من الشعراء العرب، والكتابة بلغة اخرى غير العربية لا تعني خيانة الجذور، فالعالم اليوم منفتح لغويا وثقافيا، وما من احد في اوروبا يستغرب ان يكون «يونيسكو» (من اصل روماني) وهو اكبر الكتاب المسرحيين وكذلك «بيكت» الايرلندي وكلاهما عبر معالم المسرح الفرنسي المعاصر. وكذلك الشاعر «ليبولد سنغور» الرئيس السابق للسنغال والذي كتب الشعر بالفرنسية، فهل يشكك احد في افريقيته وسنغاليته؟

ويرى ستيتية انه من مظاهر القوة للثقافة والحضارات الا تنغلق على ذاتها وان تستوعب ابناءها الذين خرجوا عليها ليمثلوها في اماكن اخرى وبلغات متعددة. وفي تقديره فان ظاهرة حركة «التدامج الشعري» ستنمو وتتشعب في بداية القرن المقبل ونحن على ابوابه.

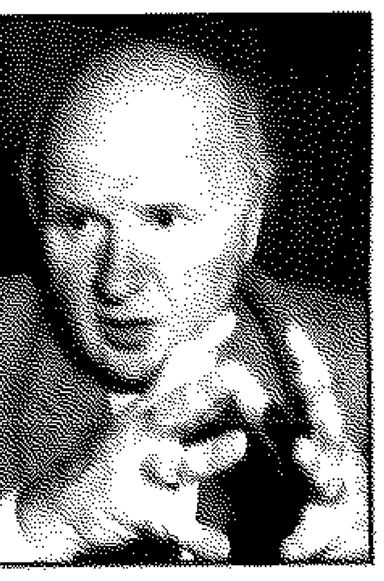

● صلاح ستيتية

وجدير بالذكر ان صلاح ستيتية ولد في بيروت عام ١٩٢٩م، وهو شاعر وناقد اتم دراسته الجامعية في فرنسا، بعد ان تتلمذ في مدرسة الآداب العليا في بيروت على يد غابرييل بونور، وهو واحد من الاساتذة الذين لهم فضل كبير في نشر اللغة الفرنسية وحضارتها في لبنان وكافة انحاء الوطن العربي.

ارتبط ستيتية منذ الخمسينات بصداقة قوية مع جوف ومانديارغ وانجاريتي وبونفوا واندريه دوبوشيه ودافيد غاسكوين. واسس بعد ذلك في بيروت مجلة «الشرق الادبي» التي كانت تصدر باللغة الفرنسية وكان لها الدور الكبير في نقل الثقافة الغربية في الوسط العربي، اما في فرنسا فقد ساهم في مجلات ادبية رئيسة مثل «الآداب الحديثة» و«عطارد فرنسا» والمجلة الفرنسية الجديدة «بيوجين» وعمل ستيتية في السلك الدبلوماسي في باريس فترة طويلة ثم عين مندوبا دائما للبنان في اليونسكو وسفيرا له في المغرب، وسكرتيرا عاما في وزارة الخارجية في بيروت، ثم سفيرا للبنان في لاهاي، وحصل عام ١٩٩٥م، على الجائزة الكبرى للفرنكفونية التي منحته اياها الاكاديمية الفرنسية وصدر له خمسة وعشرون كتابا في الشعر والنثر، من بينها كتابان بالعربية هما «ليلة الحس» و«مواقف ومقترحات من الانسان والشعر عام ١٩٩٠م، و«هذا الانسان» جوانب من سيرة ذاتية عام ١٩٩٠م.

اسنان صفراء لفتاة تنقبت كان اسمها ديموقراطية

كم هي بائسة هذه القضية التي نناقشها، فهي قضية عنكبوتية تطل علينا باشكال من العقول وشذرات من التفكير معجونة بطمي حالك السواد. اننا نبتئس عندما نرى آخر الشوط المحزن، ونرى امامنا تلك المساحة الممتدة تحاصرنا، فنقطة آخر الشوط هذه تبين لنا كيف ان اللاشيء يستثمر للقضاء على الاخرين. فهذه كتب افرج عنها بعد احتجاز ثم اعيد اعتقالها مرة اخرى، فألغي المنع السماح واصبحت القضية في واقع الامر كلا قضية. فلماذا اصر المتأسلمون على ان يصلوا بنا الى النهاية كي يضعونا على مشارفها؟

ان القضية التي فرغت من مبتدئها ومنتهاها عصفت بوزارة، وحطمت تقاليد كانت سمحة، وكشفت عن اسنان صفراء لفتاة كان اسمها ديموقراطية، فنقبها المنقبون. فاذا هي شكل مرعب مخيف يخفي وراءه المجهول. لقد احاط بالديموقراطية من لم يساهم في صنعها من رواد التخلف، الذين كانوا عقبة كأداء لها، فلما استوت عودا اخضر ركبوها ليكبحوا انطلاقها لتعود على ايديهم حصانا ضئيلا اعجف.

كثيرون من الطيبين والاسوياء، فكرا ودينا وسياسة ومواطنة، يتساءلون ببساطة: لماذا كل هذا ما دام كل شيء يمكن معالجته، وان الخطأ قد عولج وان الوزير قد اعترف واعتذر. ويبدو لهم ان هذا التصعيد غير مفهوم.

ان القضية فعلا خطيرة، ولكنها ليست شائكة على الفهم، فعندما نتأمل المنطلق والموضوع والنتائج تبدو امامنا مناطق الوضوح والبيان فيها، فخنجر النحر في الجزائر ونيران قتلة السياح في مصر شواهد مادية لا يجب ان تغيب عن البال، فمقدمة الفعل فكر، واليد التي تقتل تحت شعار المبدأ او الدين، مقدماتها فكر بحت، وهو فكر الذي لا يريد لغيره ان يوجد او يكون.

وهذه افكار تصيب المجتمع الكويتي في صميم تجربته، فهو مجتمع تجاري، حكمته منذ ان كان، مفاهيم الديموقراطية التسامح، وقد شن متعصبو الوهابيين قديما حربا عليه لان هذه الصفات تحكمه، فارادوا ان يردوه عن صوابه الى خطئهم ففشلوا في حربهم القديمة.

لقد ادرك المتأسلمون انهم يستطيعون الدخول على هذا المجتمع من جهتين، من ديموقراطيته ومن تدينه، فركبوا الموجتين ثم توغلوا فيه ليخلقوا معادلات جديدة تخدمهم فعزفوا على وتر القبلية وتشكيل الكويت جعل الدولة بديلا للقبيلة منذ زمن - واستغلوا الطائفية - ومجتمع الكويت تجاورت فيه المذاهب وعاش السنة والشيعة في وسط متآلف لم يحدث احتكاك في تاريخ الكويت كلها بين الطائفتين او حتى استثارة او عدم احترام حتى بدأت الحركات المتأسلمة فصنعت هذا

فعلوا كل هذا حتى احكموا سيطرتهم ووضعوا اصبعهم على جبهة الحكومة الكويتية التي استجابت لهم، بعد هذا الالتفاف الطويل جعلت طلباتهم مستجابة، فاستشرى نفوذهم ونما شرهم مستطيرا، لتصبح كلمتهم هي الاعلى، فكان جناحهم الاسود يغطي كل شيء، اما لسان حالهم فحقه ان يقول: ان بيدنا مقادير وقوة هذا المجتمع، وراحوا من بعد يسلطون سهاما على اي فكر آخر متحرر من ربقتهم، واطلقوا دخانا كثيفا من القول والكتابة والهجوم فبذروا في روع كل من في الساحة السياسية والفكرية ان سيطرتهم الغث كل من عداهم، وان ايجابيتهم تعادل ليس بسلبية الاخرين الذين استسلموا لهم، ولكن بصحة وثبات دعاواهم.

ولكن قضية الكتب الاخيرة جاءت لتكشف شيئا انذلهم فطار صوابهم، ودق ناقوس الخطر عند متأسلمي هذا العصر، فظروف اجازة هذه الكتب التي حجزتها الرقابة للفحص، وهو اجراء يتم عادة دون اثارة كبيرة، حركت جرحهم، لقد انبرى الليبراليون واصحاب الفكر المستنير ليدافعوا عن حق هذه الكتب في الاجازة، وحثوا على الاسراع في اجازتها او فك حجزها. ولان المجلس الوطني للثقافة والفنون والآداب، ووزارة الاعلام كانا في منأى نسبي عن سيطرتهم المباشرة، وان كانت هناك مجاملة لهم بين آونة واخرى، صادفت هذه الدعوة اذنا واعية فاستجابت لها، فسمحت او اسرعت بفك اسر هذه الكتب.

ان نجاح هذا المسعى الصغير لاصحاب الرأي المنفتح اطار صواب فكر المتأسلمين الذين رأوا ان في هذا تحديا لسلطتهم. فخضوع الوزارة حكر لهم، وما اكثر الوزراء الذين جبلوا على مجاملتهم، فارادوا ان يستخدموا قوتهم او يظهروها لكل من تناجيه نفسه في تحدي هذه السلطة.

لقد بدأت حملتهم صحفيا، وكانت حملة شرسة، ليقولوا رسالة محددة، معروفة اهدافها، ثم دفعوا بالقضية الى مناطق نفوذهم في مجلس الامة، وتناغم الاثنان صعودا حتى وصلوا الى مرحلة الاستجواب فطرح الثقة بوزير قبل بسحب الكتب واعترف بالخطأ، وهو، من جهة اخرى وزير قوي، ينحدر من الاسرة الحاكمة. ولكن هذا لا يجدي، حيث ساروا في طريق الترهيب والتهديد حتى اطاحوا بالوزارة كلها.

هل اثبتوا انهم هم الاقوى؟ لعل الامر كذلك، بل هو كذلك

انها - اذن - ليست قضية كتب، ولكنها رد فعل ضمن خطة محكمة لاثبات القوة والنفوذ، انه استخدام لقوة القمع بالطريقة القاسية نفسها، تلك التي نعرفها نحرا وتقطيعا

هذه هي حقيقة هذا الصراع، فالقضية ليست سطورا من هنا او كلمات متناثرة من هناك، او عبارة مثيرة في رواية، فهم يعلمون ان الايمان بالرب لا تزعزعه سطور شعرية، وان الاخلاق والفضيلة في هذا العصر المنفتح صورة وحركة مبثوثة لا تهتز من مثل تلك السطور، ولكنها رغبة جامحة في تحزيم ما تبقى من انوف حتى لا تقوم قائمة الا لهم هم وحدهم.

ثمة امر آخر لا احب ان انحي القلم قبل ان ابدي حوله تنبيها، وهذا الامر هو ان ثمة خطأ آخر في الجانب الآخر، هو خطأ ارتكبه من تصدوا لهذه الحملة الظلامية، سواء الوزير او من بعض من ازره، وهو خطأ ساهم في اضفاء صفة الصواب على ما قاله هؤلاء في حملتهم ضد الكتب المجازة، لقد قيل ان ثمة خطأ قد تم، وان الافراج عن هذه الكتب او بعضها هو نوع من الخطأ الاداري الذي يعتذر عنه.

ان هذا المنطق هو استسلام لقولهم ومنطقهم فيصبح ما يعتبره هؤلاء خطأ يصبح كذلك، وما يصوبونه يصبح صوابا، وفي هذا استسلام لهم. فالتصدي لهم كان يجب ان ينسف القضية من اساسها اي ليس كل ما يقتنع به او يريده المتأسلمون صحيحا، فثمة اجتهادات اخرى وتفسيرات مختلفة، واجتهادات معاكسة. فنحن لا نعتقد ان عبارة تأتي في سياقها الروائي حتى لو كانت وصفا لعملية جنسية او وصفا لموقف جنسي، او اشارة الى عضو تناسلي لا يعني هذا خروجا عن الاخلاق، فالذي يحصل في هذا هو طبيعة الموقف، وليس الاجتزاء، والا اسقطنا الكثير من الكتب، ومنها كتب مقدسة. ونقول ان ورود كلمة (الرب) في بيت شعري او عبارة مجازية لا تدفعنا الى ان نسلم لهم بما فهموه منها، والا كنا مثل اولئك العامة الذين انهالوا على الصوفي حينما استبد به الحب فأشار الى ان ربهم - الدرهم والدينار - تحت قدميه.

اننا ندعو الى قطع اسلوب الحديث معهم من منطقهم ويجب ان نعتقد اننا قبل هذا وفوق هذا كله اننا ندعو الى تحرير العقل من اية وصاية، فهذه العقول حقها ان يكون لها الفصل في كل القضايا، [illegible]

د. سليمان الشطي

اصدارات جديدة

«المتميزون».. وجها لوجه

● يجمع الزميل مبارك شعلان عدة حوارات مع شخصيات كويتية وعربية ومن تخصصات مختلفة ويضمها في كتاب بعنوان «المتميزون وجها لوجه». وفي مقدمة الكتاب يحدد محاور مشروعه الصحفي وهي الخروج من المألوف ومقاربة الاسئلة غير المألوفة بحثا عن اجابات غير مألوفة، والتأريخ للنجاح كفكرة واسلوب حياة خاصة، وتقديم نماذج متميزة لاشخاص عرفوا طريق النجاح من خلال حوارات صحفية مشفوعة بآرائهم ورؤاهم وفلسفتهم في الحياة.

اما الشخصيات التي حاورها الزميل مبارك شعلان في كتابه فهي رئيس تحرير الحياة جهاد الخازن، الشاعرة د. سعاد الصباح، رجل الاعمال عزت جعفر، فنان الكاريكاتير علي فرزات، الامين العام للجنة مسلمي افريقيا د. عبدالرحمن السميط، الكاتب الصحفي محمد مساعد الصالح، [illegible] الذي لقبه المؤلف بالقادم من صمت الصمت.

ولم ينس ان يضمن الغلاف الاخير لكتابه شهادات تثني على جهده.

محمد يوسف: دليني على السبيل

● «دليني على السبيل» رسائل حب الى اروى هي جديد الزميل محمد يوسف صدرت مؤخرا ضمن سلسلة نوافذ وهي سلسلة تعنى بنشر الاعمال الابداعية والنقدية والدراسات والترجمة الرفيعة، مديرها المسؤول خالد محمد غازي وتصدر عن وكالة الصحافة العربية اهداؤها الى مصر المحروسة بحب وانجذاب عشاقها.

والكتاب عبارة عن رسائل تجمع بين الشعر والكتابة والقصة القصيرة تتكون من ١٣ رسالة [illegible]

● غلاف «المتميزون»

الينابيع في رسالته «من الذي هرم التعريفة» يقول «من بناء الاهرام الى هرم او تحريم التعريفة فجوة حضارية واخلاقية وفكرية طولها آلاف السنين من العصر الفرعوني، حيث مراقب الشمس والتحنيط الى عصر التكنولوجيا حيث الكمبيوتر [illegible]

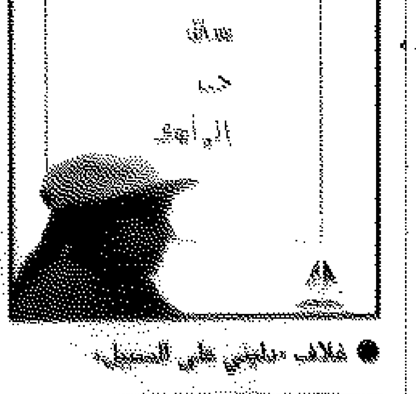

● غلاف «دليني على السبيل»

الى النهار الماضي

● صدر مؤخرا عن الهيئة المصرية العامة للكتاب ديوان «الى النهار الماضي» وهو الديوان الخامس للشاعر رفعت سلام.

وقال الدكتور محمد عبدالمطلب استاذ النقد الادبي بكلية الآداب بجامعة عين شمس ان الديوان يمثل [illegible]

● رفعت سلام

في اعماق الذات كاشفة عن وعيها ولا وعيها وتغوص في اعماق الواقع كاشفة عن زيفه وقبحه، وتعمل على اشغال الطرفين بحيث تكون رؤية الذات رؤية للواقع ورؤية الواقع رؤية الذات.

وبما ان الذات متمردة على نفسها وعلى الواقع فان الخطاب في جملته متمرد في بناء لغته وانتاج دلالته. واوضح ان هذا الشعر اللغوي [illegible]

لجمالية الاضاءة التي استهلكت نفسها في مواجهة المتلقي الذي يسعى الى المجاهدة والمعاناة مع العتمة ويرفض الراحة المملة مع الاضاءة واضاف ان هذا الخطاب يقدم جمالية شعرية ترتبط بهذا الشاعر ارتباطا حميما.. وان كان الملاحظ ان كثيرا من الاجيال التالية اصبحت تحاكيه في بنائه الصياغي وتوجهاته الدلالية ويرصد الدكتور محمد عبدالمطلب الادوات الاسلوبية لانتاج ايقاعية بديلة عن الايقاع العروضي، [illegible]

التلفزيون يكرم مسلسل «القرار الاخير»

● خالد العنزي يسلم درعا تذكارية للمنصور

كرم الوكيل المساعد لشؤون التلفزيون خالد العنزي مسلسل «القرار الاخير»، حيث قدم للفنان حسين المنصور درعا تذكارية بصفته منتج العمل.

والجدير بالذكر ان «القرار الاخير» قد عرض في رمضان الماضي وحقق نجاحا كبيرا لدى الجمهور، وكان من بطولة محمد المنصور، جاسم النبهان، حسين المنصور، احلام محمد ومن اخراج عبدالعزيز المنصور.

(ف. ح)

«الجانب الآخر» في حياة بوسي

بوسي تصور حاليا دورها في المسلسل التلفزيوني الجديد «الجانب الآخر» امام احمد عبدالعزيز، وعبدالرحمن ابو زهرة، ووفاء مكي، ويوسف داود، ويسرى مصطفى، وزيزي مصطفى، عن قصة جليل البنداري، سيناريو وحوار حلمي شفيق، واخراج وجيه الشناوي.

المسلسل من انتاج التلفزيون المصري بميزانية قدرها ثلاثة ملايين جنيه.

● بوسي

وقد انتهى المخرج وجيه الشناوي من تصوير المشاهد الداخلية وانتقل باسرة المسلسل لتصوير المشاهد الخارجية بشوارع القاهرة.

وتدور احداث المسلسل حول المتغيرات الاقتصادية والثقافية والاجتماعية منذ الانفتاح وحتى اليوم من خلال عدة شخصيات، اهمها الشاب الذي يأتي من الصعيد الى القاهرة هربا من الثار ويتحول الى سيد بك صاحب الشركات ورجل الاعمال المهم.

خليفوه يعرض «جامبو» مسرحية تتحدث بلسان الحيوانات

يواصل خليفة عمر خليفوه تدريباته هذه الايام على مسرحية الاطفال الاستعراضية «شيكي جامبو كتكوت» على خشبة مسرح الشامية ومن المقرر ان تبدأ عروضها على المسرح نفسه ابتداء من ٢٥ مارس الجاري، وهي اول مسرحية تحدد الفئة العمرية الموجهة لها من الاطفال بين ٣ سنوات الى ٦ سنوات.

وقال خليفوه «ان المسرحية تدور احداثها على لسان الحيوانات وهي موجهة لتناسب رياض الاطفال حتى الاول ابتدائي وتقدم معلومات مبسطة لطفل هذه المرحلة.. وتدور الاحداث بين شخصيات مثل بطة وبطوط وديك ودجاجة وثعلب وفار، ويبدأ الصراع عندما يتحد الديك والدجاجة ضد الفار والثعلب وتتصاعد الاحداث لنقدم من خلالها معلومات يحتاجها الطفل.

واكد خليفة عمر خليفوه ان المسرحية تحتوي على ٧ الحان تعد من النسيج الاساسي للعرض المسرحي وليست مقحمة، الاغاني من تاليف حصة الشميمري ومن الحان عامر جعفر، واما فكرة المسرحية فهي لموسى الخشتي وقمت بتاليفها مسرحيا.

رياض الاطفال

وعن المشاركين في المسرحية يقول خليفة عمر خليفوه «العب الدور الرئيسي في المسرحية كما يشاركني جمال الشطي وعدد من الممثلين الشباب.

ويقول خليفة خليفوه عندما عرض عليّ الاخ موسى الخشتي فكرة المسرحية سرعان ما تراءى امام ناظري طفل الروضة، وشعرت ان هذا الطفل مظلوم فنيا، حيث لا تقدم له اعمال تتناسب مع قدراته العقلية وخياله، لذا قررت ان اكون البادئ في التوجه لهذه الفئة. واكد خليفوه ان النية تتجه لتقديم المسرحية في رياض الاطفال وقد اتفقنا مع عدة رياض اطفال لتقديم المسرحية.

(ع . ش)

اغنية في الطريق اليك

اذهلتني دمعة الحزن الاكيد

هذه الاغنية ستكون ضمن اغاني الالبوم الجديد للفنان خالد عبدالرحمن من الحانه وغنائه ومن كلمات الشاعر غيوض، ومن الحانه وغنائه وتقول كلمات الاغنية الجديدة:

قف وناظر دمعتي يوم ادرجت
يوم شفتك ناوي ترحل بعيد
يوم كلمتك وصديت اخرجت
اذهلتني دمعة الحزن الاكيد
وكلمتين كنت باقول امرجت
دمعتين سكرا حبل الوريد
ولا عليها لوم بالشوق ادمجت
ما تريدينه على ما كنت اريد
ولو تقول اعداك نفسك ما جنت
قل نعم شوقي على شوقه يزيد

اروقة الفن

فرصة اخرى يا سوزان

● نيويورك ـ رشحت الممثلة الاميركية سوزان لوش للمرة الثامنة عشرة للحصول على جائزة «ايمي» الفنية ولكنها لم تحصل عليها حتى الآن.

وقد صرحت سوزان لوش بطلة مسلسل «كلهم ابنائي» الشهير الذي عرض على شاشة التلفزيون الاميركي عام ١٩٧٠ وحقق شعبية واسعة بقولها انني اتمنى ان لا اصاب بخيبة امل هذه المرة ايضا قبل اعلان الترشيحات يوم ١٥ ابريل المقبل.

وسوزان لوش من مواليد عام ١٩٤٨ من نجوم محطة تلفزيون «ايه. بي. سي» الاميركية من اشهر اعمالها مسلسل «كلهم ابنائي» و«اميرة المافيا» عام ١٩٦٦.

تاريخ الرسم

● نيقوسيا ـ يشهد حاليا غاليري الفن في العاصمة القبرصية نيقوسيا معرضا بعنوان «تاريخ فن الرسم اليوناني الحديث»، والذي يعرض مجموعة من اشهر لوحات الرسامين اليونانيين ابتداء من عام ١٩٤٠.

ومن اشهر هؤلاء الرسامين بوزيانيس ويانيس تساروشيس.

لا تنظر الى الخلف

● باريس ـ وجهت المكسيك دعوة الى ماري كلود نجمة باليه اوبرا باريس لحضور مهرجان المركز التاريخي للمدينة، والذي يقام خلال الفترة من ٢٢ حتى ٢٥ مارس الجاري، وتقدم خلاله الرقصة الشهيرة للفنانة الاميركية كارولين كارلسون وهي بعنوان «لا تنظر الى الخلف».

وسوف يكون بصحبة ماري الراقص «جيل رومان» راقص فرقة باليه لوزان «بيجار» ليقدما معا رقصة ثنائية بعنوان «جسوان وتيبريز» والتي صممها موريس بيجار عام ١٩٩٧.

الملصق الفنلندي والفن الهندي جاران في معرض واحد

قليل من الالوان يكفي لرصد عذابات الانسان

■ الاعلان الفنلندي يختزل العالم بخط صغير

■ اللوحة الهندية ترسم المضمون قبل الشكل

كتب عدنان فرزات:

هل يمكن لك ان تروج لاضخم شركة في العالم بخط ابيض صغير ضمن لوحة شديدة السواد؟

الفن الفنلندي المعاصر يقول: بلى .. يمكن ان تختزل الكرة الارضية باسرها الى برتقالة .. ويمكن للانسان ان يخرج من بيضة، وان كان سلفادور دالي قد فعل ذلك من قبل، فان الفنان الفنلندي فعل شيئا مختلفا في معرض الملصقات الفنلندية الذي افتتح متزامنا مع معرض الفن الهندي المعاصر، وحضره الامين العام للمجلس الوطني للثقافة والفنون والآداب .. د. سليمان العسكري وعدد من سفراء الدول وجمهور من المهتمين والفنانين التشكيليين.

المعرض الاول افتتح في قاعة الفنون، والثاني في قاعة احمد العدواني ..

● العسكري مع عدد من السفراء

لون مبهر

حمل معرض الملصقات الفنلندي ابداعا ليس مألوفا على صعيد فن الملصق الاعلاني، فقد كانت الاختيارات منتقاه بدقة شديدة حيث وجدنا عناصر الملصق متوفرة بكامل ابعادها بدءا من اللون المبهر الى الشكل الملفت للنظر وصولا الى تحقيق عنصر الدهشة الذي يشترطه فن الملصق.

فعلى صعيد اللون اعتمد الفنانون الفنلنديون اللون الغرائبي والاعلاني البحت، كما انه استخدم الكمبيوتر قليلا وان كانت الغلبة للرسم اليدوي الحر، مما اعطى عفوية مكتنزة بالمصداقية، ولم ينس الفنان الفنلندي ان يجمل الملصق الذي بدا اقرب للوحة بعناصر التكوين اللازمة من حيث ملء الفراغ بالكتلة المناسبة.

مفردات تراثية

كما اعتمد الملصق الفنلندي على مفردات كثيرة منها ما هو معاصر، ومنها ما هو تراثي يدل على مؤشرات بيئية على سبيل ارتكاز العنصر الحديث فوق قواعد معرفية للفنان الذي لايبسم الملصق من فراغ فكري، فهناك انماط من السلع الاعلانية لاتعتمد على الشكل الفني الجذاب فقط بل تتطلب ركيزة معرفية ما، وقد يضطر فيها الفنان للغوص في كتب التاريخ في سبيل وصوله الى صيغة تخدم الفكرة المعلن عنها.

اللامعقول

الى جانب هذه المفردات التي تعتبر ثابتة، هناك مفردات مبتكرة اضافها الفنان الفنلندي في هذا المجال، وهذه المفردات ذات ابعاد خيالية واسعة اعتمد فيها الفنان على اللامعقول، في ايجاد شكل غير مألوف.

وبين هذا وذاك كان فنانو الملصق يتنقلون بين شتى مدارس التعبير الشكلية واللونية، ولكنهم جميعا ـ تقريبا ـ اتفقوا على عدم المباشرة في ايصال الفكرة، بل ان بعضهم نأى عن المشهد الاساسي واختزله الى خطوط بسيطة جدا لكنها ملفتة للنظر.

الفن الهندي

في الوقت نفسه كان في القاعة المجاورة قد افتتح معرض «الفن الهندي .. المعاصر» وفي هذا المعرض عرضت شتى الاتجاهات التشكيلية باستثناء الكلاسيكية والواقعية «الشديدة».

ان فشتى الاتجاهات الاخرى ظهرت بما فيها ملامح من الفن التطبيقي.

الفن الهندي المعاصر حمل لنا مضمونا اهم بكثير من الشكل، فقد انعكست في هذه اللوحات عذابات الانسان الحقيقي، وانكساراته وحزنه المنتشر فوق جبال الصمت العالمي عن عالم ثالث يقتات على جراحه.

قتامة

ثمة قلق يختلج بمساحات اللوحة بقليل من الالوان ..

صحيح .. لماذا كانت الالوان شحيحة.. لكنها معبرة في هذا المعرض .. ربما ان اللون عند الفنان التشكيلي في العالم الثالث لم يعد يثق بان الاخضر للسلام وبان لون القلب اكثر قتامة مما يتركه اللون الاسود فوق القماش.

لقد استطاع الفنان الهندي المعاصر ان يقول كثيرا باقل قدر ممكن من الالوان .. بل استطاع ان يلون انسان هذا القرن بلا فرشاة.

في لوحة مرسومة بالاكريليك، تلمح اشياء كثيرة .. وفي الوقت نفسه لو شئت لما لمحت شيئا .. اي ان اللوحة تعتمد النظرة الجزئية للبحث عن التفاصيل، اما النظرة الكلية فلا تمنحك سوى مساحات تعبيرية في هذه اللوحة امرأة منكسرة الجسد يلفها شال ابيض وتحتها قسطل وجرة فخار وطيف كائن كانه الوليد الذي يبحث عن قوت حياته في رموز فوضوية.

فنان اخر يعتمد التبسيط الى اقصى درجة ممكنة، فتبدو مساحة من حقول العشب مشغولة بتقنية خاصة، على صعيد الاسلوب.

الوان منطفئة

الالوان التي شاهدناها في لوحات الفن الهندي المعاصر، كانت منطفئة كوميض الانسان الذي بدا يخبو في سراج الانسانية.. لذلك جاءت اللوحات التجريدية باردة في معظمها.. وربما ان فنانا واحدا او اثنين اعتمدوا اللون المضيء بعض الشيء، فهناك لوحة تمثل حركة لامعقولة للثور، منحها الفنان خلفية حمراء فاقعة، واضفى على جسد الثور قليلا من الاشراق.

وربما ان هناك فنانا اخر اعتمد الوهج اللوني ولكن بشيء من الحذر ..

فنان اخر اختار اللون الابيض الصرف للتعبير عن مقاطع تعبيرية استخدم من خلالها اكثر من الفرشاة ليمنح اللوحة بعدا اضافيا.

السمة المشتركة تقريبا في لوحات الفن الهندي المعاصر هي الحداثة على اكثر من صعيد ومنها مثلا عدم التركيز على الابعاد المنظورية في اللوحة وتجزيء المشهد بحالة نزقة احيانا .. وتظل جمالية الفن الهندي اكثر من رائعة في مضمونها على حساب الشكل .. فاللوحة هنا تقطر انسانية.

● لوحة من الفن الهندي

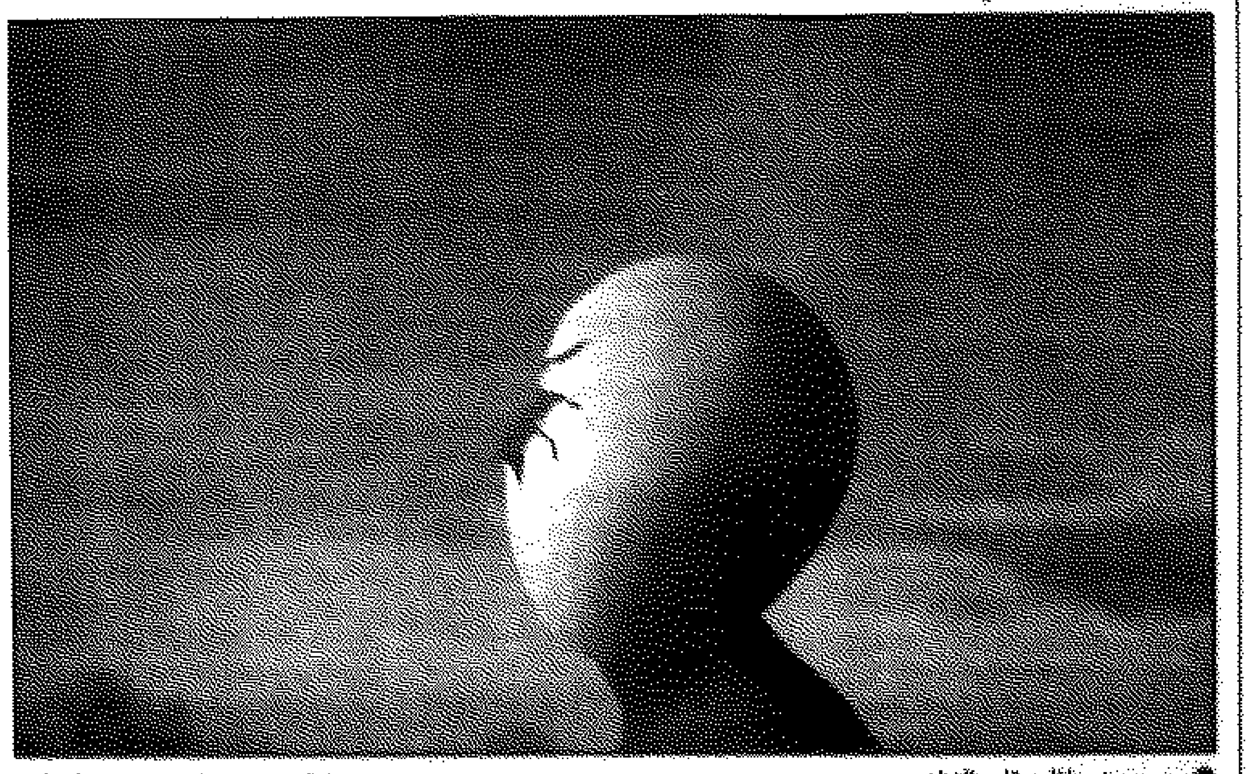

● من معرض الملصقات الفنلندي (تصوير: سليمان ابو دشيش)

كواليس

حوار عصري جدا..!

ـ وما الذي تبقى لكم؟ (قال محدثي، الضليع في كافة امور الدنيا فيما عدا كل ما له علاقة بالثقافة ـ او بوجع الراس كما يسميه هو ـ ....!)

ـ ما الذي تبقى لنا..؟ (قلت غير مصدق ان ليس لدي اجابة واضحة على السؤال المباغت).

ـ نعم.. لا شيء تبقى لكم، لا شيء يستاهل ضياع العمر والجهد والفرص بين اوهام ما تسمونه الحقيقة، الحقيقة الانسانية، الحقيقة الفنية.. الى اخر تلك التسميات التي اخترعتموها لانفسكم، والتي تستبدلون بها ما هو خير ولذة محسوسان.

ـ لا شيء تبقى لنا..! نعم لا شيء، لا شيء سوى ذواتنا المثقلة بهموم العالم والانسان، ولكن ماذا عن تلك المكتبة العظيمة التي تملأ جدران الكون بخلاصة الفكر والتجارب الانسانية؟ وذلك المتحف الخيالي الذي يزين الحياة البشرية بروائع الابداع تسر الناظرين، وتمسح عن ارواحهم ادران التعب اليومي؟

ـ وما فائدة هذا كله الآن بعد ان تم اختصاره داخل شريط، او اسطوانة ممغنطة، ثم ان ما تدعون اليه من دعوات اعمال العقل، بحثا وتأملا وتمحيصا، ليس سوى جهد زائد نحن في غنى عنه اليوم، ومن لديه وقت لكي يضيعه في قراءة ماتجود به قرائح الانبياء والمفكرين الغابرين. هذا زمن لن يعود!

ـ تلك مغالطة كبرى، فنحن لا نعترف بتلك الفواصل التي تراها بين الازمنة والعصور، بل والاوطان ايضا. فالانسان هو الانسان في كل زمان ومكان ثم ان ما تم انجازه اليوم في عالم الوسائط الحديثة لنقل المعلومات هو ثمرة هذا الابداع البشري الذي تراه زائدا عن الحاجة.

ـ ولكنك ترى بعينيك انحسار دعوتكم يوما بعد يوم، فلماذا الاصرار على السير ضد لغة العصر وارادته.

ـ وما هي تلك اللغة، او الارادة، التي تراها لعصرنا؟

ـ هي اي شيء آخر غير لغة العقل الفعال ـ كما كان يسميه فيلسوفكم ارسطو ـ، ولتسميها ـ مثلا ـ لغة الماورائيات، او الميتافيزيقيا، بلغتكم المتقعرة، التي لا يفهمها البسطاء من الناس الذين تحاولون ـ عبثا ـ التواصل معهم.

ـ ومن قال انها لغة العصر، انها اللغة المعتمدة هنا بالذات، في هذا الجزء المتوسط من العالم، والذي كان يوما بؤرة اشعاع حضاري لم ينته الا بتسييد هذه الارادة التي تسميها ـ زورا وبهتانا ـ ارادة العصر.

ـ وما رأيك فيما يحدث في العالم كله من رجوع الى الاساطير والعوالم الساحرة، ثم الا يعد ما تحاولون تقديمه والدفاع عنه من فن وادب في النهاية لونا من الوان تلك الصناعة الرائجة، صناعة الاساطير؟

ـ قد يكون هذا كله واقعا، ولكنها مرحلة عابرة في التاريخ، وهناك فرق بين صورة انسان الحضارة الغربية اليوم في الروح بعد ان قطع شوطا طويلا في سماء العقل، ووصلت انجازاته العلمية الى حد يقارب التخمة، وبين بقائنا نحن مستهلكين ما ينجزه هناك في قمة لا نهائية، انا من اسطورة الفن والادب فهي ـ اولا واخيرا ـ اسطورة الانسان نفسه وليس غيره، والفرق هنا كبير.

ـ لكني مازلت مصرا على رأيي ان تلك الثقافة التي تشيرون خلفها العمر لا تطعم خبزا، ان ما تدعون اليه ليس سوى سراب لا يجوع فلسفي [illegible]

ـ [illegible]

د. صالح [illegible]

مخرجو الافلام الصغيرة يستعجلون الفرص

مايك فيغس: اتمنى رؤية المزيد من الشباب الغاضب

■ امتنع عن اخراج فيلم منعا للاحراج

نيويورك (ا ب) ـ دوغلاس روي:

لو كان المخرج البريطاني مايك فيغس مخرجا اميركيا شابا لاسس ورشة سينمائية خاصة محدودة لا يقبل فيها السينمائيين من الجيل القديم شعارها تجاه مثل هؤلاء «انك كبير السن جدا، انك بورجوازي ولا عمل لك هنا».

يقول المخرج البريطاني البالغ من العمر ٤٩ سنة انه يتمنى ان يرى المزيد من عنصر الشباب الغاضب الذي لا يهتم في بداية [illegible]

ويضيف فيغس قائلا: «اعتقد انه صحي جدا ان يكون الفنانون الشباب كذلك عدوانيين في رفضهم للثقافة القائمة، الا انه يفتقد هذه الميزة بين السينمائيين الشباب، وكل ما اراه هو نوع من الطموح المكشوف جدا للاثراء».

وهذه هي المشكلة الاكثر حيوية وخصوصية لاستوديوهات هوليوود، كما يرى فيغس الذي رشح فيلمه «مغادرة لاس فيغاس» لاربع جوائز اوسكار سنة ١٩٩٥، بينها جائزة افضل اخراج وجائزة افضل نص سينمائي [illegible]

فلسفة برجوازية

يقول المخرج: اذا كان لديك نظام على الى درجة ان مخرجا في الرابعة والعشرين من العمر يستطيع ان يحصل في فيلمه الاول على خمسة ملايين دولار على [illegible]

[illegible]

المجتمع».

ويشير فيغس الى ان مخرجي الافلام الصغيرة المستقلة يستعجلون الفرص ويطمحون الى التيار الرئيسي ويخالطون النجوم والاعلام ولا نلاحظ ان ايا منهم يرفض الاستجابة لهوليوود اذا تلقى عرضا لصنع فيلم بميزانية كبيرة.

ويزعم فيغس ان الطبيعيين فعلا سيظلون على الدوام يشكلون عددا صغيرا من الناس، ولكن لن يكون هناك شيء يقاس به من ان يكون مختلفا عن الآخرين.

افلام فيغس تعكس اعتزازه هو في كونه مختلفا، انها تتميز بالمرونة والقوام والمواقف والتزامات على [illegible] فضلا عن الاحساس بالمكان ووصف الحياة، اما اذا كانت الحبكة تبدو عرضية فانها، فالذا يصنعها ان تقل.

فيلم مغامرات

هذه الميزات في اسلوب فيغس تعود الى فيلمه الطويل الاول «Stormy Monday» الذي صنعه سنة ١٩٨٨ وهو فيلم مغامرات قائم في مجتمع اندية الجاز في نيوكاسل في انكلترا من بطولة ميلاني غريفيث وستينغ، الا ان هذه السمات تبرز ايضا في فيلمه الاخير «One Night Stand» بطولة ناستازيا كينسكي وويسلي سنايبس.

ولكن لكي لا يصنع مثل المخرجين الشباب [illegible]

السينمائيين الطامحين، قام فيغس بعدم اخراج الفيلم الاخير، خاصة وان ميزانية الفيلم بلغت ٢٤ مليون دولار، بالمقارنة مع ميزانية مغادرة لاس فيغاس البالغة ٣.٥ ملايين دولار، وشاهد من نص مؤلف من خمس صفحات اعده جو استرهاز الذي [illegible] له ملايين الدولارات [illegible] العريضة للنص فقط.

كما يعترف فيغس انه شعر بضغط شخصي لتقديم تابع قوي لفيلم فاز عليه الممثل نيكولاس كيج على جائزة الاوسكار لاحسن ممثل في دور انسان غير سوي يسير حتى الموت.

مقابل معاش

يقول فيغس شعرت بالمسؤولية تجاه سوق الافلام المستقلة فعلا لاظهر فقط انني متحمس على الاستمرار شكلا بالمضمون [illegible] ولكي يصنع فيلم ذي قيمة استقلالية، وعليه، عندما اعمل في الوسط السينمائي ان مايك فيغس يصنع فيلما من نص لجو استرهاز اعتقد ان الناس اشترطوا الذي [illegible] [illegible] الى العمل في نظام الاستديو مقابل معاش.

وفي النهاية اعترض انه سيقدم للعالم فيلما [illegible] مهرجان الفيلم في ١٤ نوفمبر الماضي [illegible]

ويقول فيغس يجب ان [illegible]

ويكون معاندا في ذلك.

ويضيف فيغس: لقد اصبحت طريقة كتابة النصوص السينمائية برمتها محدودة ورتيبة وتتسم بالتمادي في استعمال الحوار الاستعراضي الذي ياخذ الكثير من وقت الفيلم.

ان الحاجة الى معرفة الكثير عن ممثل عن الشخصية السينمائية خلال وقت قصير في الفيلم يستدعي تصنع الواقعية، واعتقد ان الناس لا يتكلمون بطريقة استعراضية كالتي [illegible] بل يلمحون تلميحا ويتركون المخرج محتارا في ما يقصدون

فيغس يعيش مع زوجته واطفاله الثلاثة في لندن وقد ولد في كارلايل وانتقل مع عائلته الى نيروبي في كينيا في طفولته، وعادت العائلة الى نيوكاسل عندما بلغ الثامنة من عمره، وفي سنتي مراهقته تعلم العزف على البيانو والغيتار وعزف مع عدة فرق.

وبعد الانتقال الى لندن درس فيغس الموسيقى وفي مطلع السبعينات انضم الى فرقة مسرحية ثم استقال من الفرقة للانصراف الى الكتابة والاخراج المسرحي ومحاولة دخول الميدان السينمائي.

قناة الممثلين

وقد استفاد من ثقافته الموسيقية وخبرته الاخراجية في المسرح في مجالات عديدة حيث انه كتب الموسيقى لعديد من افلامه، وهو لا يكف [illegible] الممثلين الذين [illegible] وقد عمل معهم ومنهم كيج وويسلي سنايبس وغيرهم.

● مايك فيغس

شــؤون آســيــويــة

بشــهــادة مـن الامم المتــحــدة
الشـركـات العـالميـة تثق بالاســتـثـمـار في اسـيـا

جنيف ـ رويترز ـ اعلنت منظمة الامم المتحدة للتجارة والتنمية «اونكتاد» وغرفة التجارة الدولية ان الشركات الدولية الكبرى مازالت، وبشكل عام، تحتفظ بثقتها في الاستثمارات في شرق وجنوب شرق اسيا رغم الازمة المالية التي تعصف بالمنطقة. وقالت الهيئتان الدوليتان في استعراض لنتائج مسح مشترك قامتا به الشهر الماضي ان واحدة من كل اربع شركات شاركت في الاستطلاع اعلنت ان لديها خططا لدعم استثماراتها المباشرة في الاجلين القصير والمتوسط.

وابلغ روبنز ريكوبيرو الامين العام للاونكتاد مؤتمرا صحفيا عقده امس في جنيف ان ٦٢ بالمائة من ١٩٨ شركة شاركت في الاستطلاع قالت انها ستواصل خططها الاستثمارية الراهنة في المنطقة. واضاف ان جميع الشركات تقريبا لديها نظرة مستقبلية ايجابية للمنطقة وان ٨١ بالمائة منها قالت ان استثماراتها المباشرة لم تتغير وقالت ١٣ بالمائة ان هناك احتمالات لزيادتها.

واوضح ريكوبيرو ان النتائج «تظهر بوضوح ان الشركات العالمية مهتمة بشدة بالمنطقة في ما يتعلق بالاستثمارات المباشرة في مجالات انتاج السلع والخدمات».

الصناعيـــون في الولايات المتـــحـــدة:
تأثيـــرات الازمـــة الاســـيـــويـة تخـــفـض النـــمـــو الامـــيـــركي

نيويورك ـ اف.ب ـ تنبأت الرابطة الوطنية لاصحاب الصناعات وهي اضخم مؤسسة اميركية للترويج للصناعة، بانخفاض كبير في مبيعات الصادرات الاميركية هذا العام، وبطء النمو الاقتصادي بشكل عام، كنتيجة مباشرة للازمة المالية الاسيوية.

وقالت الرابطة طبقا لاستطلاع للراي شارك فيه ٢٠٠٠ من اعضائها ان ٤٠ بالمائة من الذين شاركوا في الاستطلاع يتوقعون ان يؤدي الضعف الاقتصادي في اسيا الى خفض الصادرات الاميركية «بدرجة طفيفة» او «بشكل حاد» ويعتقد ثلثا الاعضاء تقريبا بان النمو الاقتصادي الاكثر سرعة في اوروبا لن يقضي على اثار الازمة.

وذكرت الرابطة ان ٦٠ بالمائة من اعضائها يعتقدون بان اجمالي النمو الاقتصادي في الولايات المتحدة سوف ينخفض الى معدل سنوي ٢.٥ بالمائة او اقل بحلول الربع الثالث.. ويرجع ذلك اساسا الى الاثار الاسيوية.

وذكرت صحيفة «وول ستريت جورنال» انه وبينما لا يعتبر هذا التنبؤ مثيرا للدهشة في ضوء الاهتمام الذي تركز على متاعب اسيا في الاشهر الاخيرة، فان المسح يقوم صورة شاملة للوضع الاقتصادي كما يراه اصحاب الصناعات.

جدير بالذكر ان الرابطة الوطنية لاصحاب الصناعات وهي اضخم رابطة صناعية في الولايات المتحدة تشمل عضويتها ١٤ الف شركة ومعظم هذه الشركات تتراوح بين صناعات صغيرة او متوسطة الحجم، ومن ثم كانت هذه الشركات حساسة لاي تغيرات تراكمية في الاقتصاد.

وقد استخدمت الرابطة نتائج استطلاعها لتجديد دعوتها للاحتياطي الفيدرالي لخفض معدلات الفائدة.. وقالت مجموعة اصحاب الصناعات انها تود ان ترى خفض معدلات الصناديق الفدرالية التي تبلغ الان ٥.٥ بالمائة بمقدار نصف نقطة بالمائة.. ويساعد الشركات على درء اثار الازمة الاسيوية.

لأول مـــرة في تاريخ البلدين
رئيـــس فـــيـــتـــنـــام يـــزور سـنـغـــافـــورة

سنغافورة ـ ا.ش.ا ـ بدأ الرئيس الفيتنامي تران دوك لونغ امس زيارة رسمية تستمر ثلاثة ايام لسنغافورة، هي الاولى من نوعها لرئيس فيتنامي منذ اقامة العلاقات الدبلوماسية بين البلدين.

والعلاقات الدبلوماسية بين فيتنام وسنغافورة بدأت عام ١٩٧٣، الا انه وخلال خمسة وعشرين عاما من عمرها لم تشهد هذه العلاقات تحسنا يذكر الا في الاعوام الاخيرة، بحيث صارت سنغافورة، المستثمر الاكبر في فيتنام، وتبلغ قيمة استثماراتها ٦.١ بلايين دولار موظفة في ١٧٥ مشروعا، بينها صناعة الالكترونيات والسيارات ومحطات توليد الطاقة.

وتشهد التجارة بين البلدين نموا مضطردا.

وبلغ حجمها العام الماضي بليوني دولار، بزيادة نسبتها ٨.٣ بالمائة عن عام ١٩٩٦.

استطلاعان ونظرة مختلفة

يظهر استطلاع اجرته الامم المتحدة لمعرفة آراء ١٩٨ شركة كبرى، ان الثقة في الاستثمار في دول شرق وجنوب شرق آسيا لاتزال موجودة، وانها تشكل دافعا للتوجه الى المنطقة. وفي المقابل يظهر استطلاع رأي بين كبرى الشركات الصناعية في الولايات المتحدة الاميركية ان تأثيرات الازمة الاقتصادية في آسيا اخذت تفعل فعلها لتصل الى النمو المرتقب ان ينخفض هذا العام في الولايات المتحدة.

تأثيرات الازمة الأسيوية على الاقتصادات العالمية اخذت تظهر باسرع مما كان متوقعا وثمة مؤشرات اعلن عنها قبل مدة، تدل على ان اقتصادات اوروبا ستتأثر كما الاقتصاد الاميركي والاقتصاد الياباني.

ولعل ما تمر به «اوبك» هذه الايام من ازمة انخفاض حاد في اسعار البترول اكبر مؤشر الى ما للازمة الأسيوية من تأثيرات عالمية.

انعكاسات ازمة اسيا بهذه السرعة على الاقتصادات المختلفة في العالم، تكشف مرة اخرى الطابع الحيوي لاقتصادات المنطقة وطبيعة النمو الذي تحقق بقفزات كبيرة هناك. ولعل الشركات التي ابدت ثقتها في الاستثمار في المنطقة تعي اهمية التراكم الذي احدثه عقدان من النمو المتسارع، سواء في البنية التحتية او في مختلف النواحي المتعلقة بالنشاط الاستثماري والصناعات الوليدة والحركة المصرفية والسياحية وغير ذلك من اوجه النشاط وبالتالي، فنتائج الاستطلاع الذي اجرته الامم المتحدة يشكل اول جواب مختلف عن السؤال الذي ما انفك يطرح منذ الصيف الماضي وهو . هل انتهت المعجزة الأسيوية؟

قد لايكون هذا الجواب حاسما، لكنه يحمل في طياته دعوة الى النظر من زاوية مختلفة الى طبيعة الازمة المالية في اسيا، والى امكانيات معالجتها الا ان هذا التوجه لايزال يصطدم بوقائع يركز عليها الذين يرون انتهاء المعجزة وفي هذا المجال تقف اندونيسيا، بسياسة رئيسها وتوجهاته، في مقدمة الصورة.

حسن شامي

جاكرتا تستأنف مباحثاتها مع صندوق النقد
واشنطن تطلب من الاميركيين «توخي الحذر» في اندونيسيا

جاكرتا، واشنطن ـ وكالات ـ بعد يوم واحد من اعلان وزيرة الخارجية الاميركية مادلين اولبرايت ان الوضع في اندونيسيا مثير للقلق البالغ، اصدرت وزارة الخارجية الاميركية، امس، بيانا دعت فيه السياح الاميركيين الى توخي الحذر في اندونيسيا.

وجاء في بيان الخارجية الاميركية «بسبب احتمال ازدياد التوتر والجريمة نتيجة عدم الاستقرار الاقتصادي الذي تشهده اندونيسيا، يتعين على الرعايا الاميركيين توخي الحذر وتجنب التظاهرات والتحركات الاخرى التي قد تؤدي الى اعمال عنف».

ويأتي التحذير الاميركي، في وقت تعمل فيه حكومة الرئيس سوهارتو الجديدة على تنشيط اتصالاتها لمعالجة الازمة الاقتصادية في البلاد، فيما التظاهرات الطلابية الاحتجاجية مستمرة.

وبدأت في جاكرتا ظهر امس المحادثات بين مسؤولين اندونيسيين وبعثة من صندوق النقد الدولي وصلت الى العاصمة الاندونيسية في وقت سابق.

وينتظر ان تقوم بعثة الصندوق بمراجعة واستعراض الخطوات التي اتخذتها الحكومة الاندونيسية من اجل تنفيذ برنامج الاصلاح الذي قدمه الصندوق في يناير الماضي توطئة لصرف الشريحة الثانية من الدعم المالي التي تبلغ قيمتها الاجمالية ٤٣ بليون دولار.

غير انه يتردد في العاصمة الاندونيسية ان الحكومة الجديدة ستسعى لاعادة التفاوض مع الصندوق حول عدد من البنود الخمسين التي تضمنها الاتفاق بين الجانبين، ولاسيما تلك المتعلقة باحتكار بعض المنتجات الزراعية.

وينتظر ان يجتمع رئيس الوزراء الياباني ريوتارو هاشيموتو، اليوم في طوكيو، بنائب الرئيس الاندونيسي يوسف حبيبي لمناقشة سبل المشاركة اليابانية في معالجة ازمة اندونيسيا.

ويجري حبيبي الذي وصل الى طوكيو امس محادثات في هذا الشأن مع عدد من الوزراء اليابانيين.

استمرار المواجهات

وتواصلت التظاهرات الطلابية التي تتصدى لها قوات الأمن. وذكرت الصحافة الاندونيسية امس ان مواجهات وقعت في عدد من المراكز الجامعية بين قوى الأمن ومتظاهرين اسفرت عن ٢٨ جريحا على الاقل بين الطلبة.

وكتبت صحيفة «كومباس» ان التظاهرات جرت الثلاثاء في وسط وشرق جزيرة جاوا، وعندما حاول طلبة من «جامعة ١١ مارس» في مدينة سولو (وسط) كانوا يحتجون على سياسة الحكومة النزول الى شوارع المدينة صدتهم قوى الامن بعنف ثم ردتهم في نهاية المطاف الى جامعاتهم مستخدمة الغاز المسيل للدموع.

ونقلت الصحيفة عن مسؤول طبي قوله ان ٢٥ طالبا نقلوا الى المستشفيات اثر هذه المواجهات الا ان اربعة منهم فقط ابقوا للمعالجة.

وقال الكولونيل ريسواهيونو المسؤول عن الشرطة المحلية ان المواجهات بدأت اثر رشق رجال الشرطة بالحجارة.

وفي مدينة سورابايا عاصمة جاوا الشرقية تظاهر نحو مائتي طالب داخل كلية التربية تعبيرا عن احتجاجهم على تشكيلة الحكومة الجديدة. ولما حاولوا الخروج من الحرم الجامعي اشتبكوا مع قوات الامن مما ادى الى اصابة ثلاثة منهم على الاقل بجراح حسب ما نقل عدد من الشهود.

وكانت السلطات الاندونيسية سمحت للطلاب بالتظاهر داخل الحرم الجامعي وحذرتهم من الخروج الى الشارع.

الحكومـــة الصــيـنيـــة الجـــديـدة أُعلنت أمس
فريق عمل لخطة اصلاحات كبيرة

● نواب صينيون يتوجهون تحت المطر لحضور جلسة امس (أ ف ب)

بكين ـ أ ف ب ـ رويترز ـ اعتمد المجلس الوطني التاسع لنواب الشعب الصيني (البرلمان) امس تشكيلة حكومة رئيس الوزراء الجديد تشو رونغ جي، وقد جاءت اصغر من سابقاتها، اذ تضم ٢٩ وزيرا بدلا من اربعين، واربعة نواب لرئيس الوزراء وخمسة مستشاري دولة.

وعين في مناصب نواب رئيس الوزراء على التوالي لي لانكينغ (٦٥ عاما) وكيان كيشين (٦٩ عاما) ووو بانغيو (٥٧ عاما) الذين كانوا يشغلون هذا المنصب في الحكومة السابقة، بينما تسلم وين جياباو (٥٥ عاما) هذا المنصب للمرة الاولى.

وعين وزراء جدد في الوزارات الرئيسية باستثناء حقيبة الدفاع التي بقيت في يد الجنرال تشي هاوتيان (٦٩ عاما).

وعين تانغ جياكسوان (٦٠ عاما) وزيرا للخارجية خلفا لكيان كيشين (٦٩ عاما).

وكان تانغ نائبا لكيان الذي شغل هذا المنصب مدة عشر سنوات.

اما لجنة الدولة الاقتصادية والتجارية النافذة جدا (وزارة الاقتصاد مع صلاحيات كبيرة) فسيديرها الخبير في الشؤون النفطية شينغ هوارين (٦٢ عاما) الذي يرأس منذ عام ١٩٩٠ مجموعة سينوبيك.

اما شي غو انغشينغ (٥٩ عاما) الذي كان نائبا لوزير التجارة الداخلية فرقي الى رتبة وزير مكان ووي يي (٥٩ عاما)، وبانت وو مستشارة دولة (سكرتير دولة) الى جانب تشي هاوتيان (٦٩ عاما) ولوو غان (٦٣ عاما) واسماعيل امات (٦٣ عاما) وانغ زهونغيو (٦٥ عاما).

ويرى المراقبون في الحكومة الصينية الجديدة فريق عمل متجانسا، ويعكس التوافق التام بين الرئيس جيانغ زيمين ورئيس الوزراء تشو رونغ جي. كما ان الحكومة مهيأة عمليا لتنفيذ المهام التي جاءت لاجلها. وبالتالي فوزارة تشو رونغ تواجه عملا ضخما، اوله اعادة نظر شاملة في الوضع الاقتصادي على اساس المقترحات التي اقرت في بداية دورة اجتماعات البرلمان الحالية.

برامج الإصلاح

وبين المؤتمر الخامس عشر للحزب الشيوعي الصيني الحاكم في سبتمبر الماضي والدورة البرلمانية الحالية، برزت الازمة المالية في اسيا التي استدعت تطويرا في خطة الاصلاحات والنمو في الصين وفقا للائحة برامج مفصلة، في ما يلي عناوينها:

• الاصلاحات الصناعية : تعتزم الصين اصلاح المشروعات التابعة للدول وعددها ٣٠٠ الف مشروع ثلثها مشروعات خاسرة، وذلك خلال ثلاثة اعوام من خلال الاندماج والتصفيات والافلاس، وسيعاد صياغة نحو الف مشروع ليصبح على غرار مجمعات «تشايبول» في كوريا الجنوبية.

• بنوك الدولة : اصدار سندات تبلغ قيمتها ٣٢.٥ بليون دولار لجلب سيولة لاربعة بنوك تجارية كبرى محملة بعبء قروض تصل الى ٢٠٠ بليون دولار متعذر تحصيلها، وهذا فضلا عن ٤.٨ بلايين دولار اقرضها البنك المركزي هذا العام لخدمة الديون المعدومة.

• البنك المركزي : سيعاد تنظيم بنك الشعب الصيني عبر فروع اقليمية مثل بنك الاحتياطي الاتحادي الاميركي. والهدف هو تقليل تدخل الحكومة المحلية وزعماء الاحزاب وتعزيز الاشراف على قروض البنوك.

• تقليص الادارات الحكومية : تم الاستغناء عن ١٥ وزيرا واضافة اربعة، وبذلك يتقلص عدد الوزراء من ٤٠ الى ٢٩ وزيرا، كما سيتم الاستغناء عن اربعة ملايين موظف من جدول رواتب الدولة.

• الأمن الاجتماعي : إنشاء وزارة العمل والامن الاجتماعي لتكوين شبكة امن اجتماعي ويقول مسؤولون ان ٣.٥ ملايين موظف حكومي سيتم تسريحهم من العمل هذا الاسبوع غير ٧.٩ ملايين زائدين عن الحاجة بالفعل.

• التجارة والاستثمار : تعتزم الصين تنويع اسواق صادراتها لمواجهة انخفاض العملات الاسيوية التي جعلت صادراتها تبدو باهظة الثمن. ونمت الصادرات هذا العام بنسبة تتراوح بين ثمانية الى عشرة بالمائة في مقارنة بنسبة ٢٠ بالمائة العام الماضي ورفعت التعريفة الجمركية من على الواردات التكنولوجية في اول يناير لتعزيز الاستثمار الاجنبي.

• العملة : تعهدت الصين بالا تخفض من قيمة عملتها لتعزيز صادراتها، لكن من المتوقع ان يمر قرار بكين باختبار، حيث تتراكم بيانات سيئة عن التجارة والاستثمار هذا العام وتوقف النمو.

• عضوية منظمة التجارة العالمية : سيواصل مجلس الوزراء الجديد جهوداً تبذلها الصين منذ ١٠ سنوات للانضمام الى منظمة التجارة العالمية، والتي اعاقتها الولايات المتحدة ودول اخرى تسعى الى دخول اسواق اكبر خاصة في الخدمات.

• البنية التحتية : التقديرات الرسمية للانفاق المقرر على البنية التحتية لتضخم معدلات الاقتصاد تتراوح بين ٧٥٠ بليون دولار الى تريليون دولار بالرغم من عدم اعطاء السلطات اية تفاصيل ويشكك الاقتصاديون بامكانية ذلك.

سيـــئـــول تؤكـــد وبيونغيـــانغ تنفي الحـــوار المبـــاشـــر

جنيف ـ أ ف ب ـ نفى مسؤول كوري شمالي رفيع المستوى امس ان تكون بيونغيانغ قد عبرت عن استعدادها لاستئناف الحوار بين الكوريتين الذي قطع في ١٩٩٤.

وفي تصريح لوكالة فرانس برس، قال لي غون الرجل الثاني في الوفد الكوري الشمالي الى محادثات السلام في جنيف وسفير بلاده لدى الامم المتحدة في نيويورك ان هذا النبأ «سخيف».

وكان وزير الخارجية الكوري الجنوبي بارك شونغ سو قد صرح في اجتماع لمجلس الوزراء في سيئول ان لي غون عبر في جنيف عن استعداد بيونغيانغ لاستئناف الحوار بين الكوريتين المقطوع منذ اربعة اعوام بعد وفاة الزعيم الكوري الشمالي كيم ايل سونغ.

واتهم لي الكوريين الجنوبيين بالتلاعب واكد انه لم يتقدم باي اقتراح للوفد الكوري الجنوبي في جنيف، مؤكدا انه ليس في موقع يسمح له بذلك.

الاندونيسيون يسخرون من «كـــرم» رئيـــســهم!

جاكرتا ـ رويترز ـ لاقى قرار الرئيس الاندونيسي سوهارتو بالتبرع براتبه للفقراء تشككات من جانب الشرائح الدنيا في الاقتصاد الاندونيسي الذي يعاني من ازمة.

وقال سوهارتو الثلاثاء انه سيحتفظ بمعاشه التقاعدي من الجيش وسيتبرع براتبه الشهري الذي يبلغ ١٥ مليون روبية (١٥٠٠ دولار) للفقراء على مدى عام. ودعا مجلس الوزراء المعين حديثا والذي يتقاضى فيه الوزير ٥ ٢ مليون روبية شهريا الى ان يحذو حذوه.

وستدير هذه الاموال ابنة سوهارتو سيدة الاعمال ستي هاريانتي روكماتا وزيرة الشؤون الاجتماعية الجديدة بهدف مساعدة فقراء اندونيسيا على بدء اعمال صغيرة.

غير ان استطلاع رأي اجري في الشارع اظهر ان هذه المبادرة تلقى سخرية من جانب من قد يكونون من المنتفعين من هذه المبادرة.

وقال روسيتو (٣٥عاما) «سمعت بذلك في الراديو صباح اليوم (امس) ولست متأكدا من صحة هذا الامر واريد ان انتظر لارى».

وقال باكتي (٢٣ عاما) وهو واحد من ٣٠٠ عامل فقدوا عملهم في مصنع تجميع الدراجات النارية بجاكرتا «انها مسألة كلام، وهو يحاول اصلاح صورته». وسوهارتو واحد من اثرياء اسيا وتقدر مجلة فوربس ثروته الشخصية بنحو ١٦ بليون دولار وتشير تقارير صحفية الى ان ثروة اسرته تصل الى ٤٠ بليون دولار.

وقالت رينا التي تعمل في بنك ان دفع مرتب سنة ليس كافيا.

واضافت «يتعين على الرئيس ووزرائه ان يقتطعوا مرتباتهم لمدة خمس سنوات وليس لسنة واحدة لانهم اثرياء للغاية ولا سيما سوهارتو».

وقالت ليستريانا خريجة الاقتصاد التي تبحث عن عمل انه سيكون من الافضل للرئيس ووزرائه ان يتبرعوا بنسبة ٢٥ بالمائة من ارصدتهم بدلا من المرتبات.

واضافت «جميعنا على دراية بان مرتباتهم صغيرة للغاية ولا تكفي باي حال لحل مشكلة الفقر».

جـانـاتـا يـقـدم بـرنـامـجـه لـحـكـومـة قـويـة تـجـاه الـخـارج.. مـعـتـدلـة داخـلـيـا:
الـخـيـار الـنـووي مـفـتـوح والـهـنـد عـلـمـانـيـة.. وحـمـايـة لـلـصـنـاعـات

نيودلهي ـ أ ف ب ـ أ ش ا ـ يؤدي رئيس الوزراء الهندي المعين اتالي بيهاري فاجباي اليوم اليمين الدستورية لينطلق في تشكيل حكومته العتيدة، بالتعاون ما بين حزبه (بهاراتيا جاناتا) و١٣ حزبا صغيرا، لا يشكل نوابها مجتمعين الاكثرية المطلوبة للفوز بالثقة.

وجاء برنامج فاجباي الذي اعلنه امس في مؤتمر صحفي تحت عنوان «جدول الاعمال الوطني» متسما باعلان نوايا ببناء قوة دفاعية نووية، وتوجهات اقتصادية تقوم على حماية الصناعات الوطنية. وحرص فاجباي على المواءمة بين الحزم في التوجهات الدفاعية والامنية لحكومته، والاعتدال في توجهات سياسته الداخلية الذي تمثل في تأكيد حرصه على استمرار العلمانية في الهند وعدم اتخاذ اية قرارات بشأن القضايا الكبرى الا بعد التشاور مع احزاب المعارضة وباقي فئات المجتمع. وفي هذا يبدو «جاناتا» وكأنه يسعى لتبديد الصورة المأخوذة عنه، كحزب عنصري يميني يؤمن بسيادة مطلقة للهندوس في الهند.

الخيار النووي

وقال فاجباي في مؤتمر صحفي عقده امس بعد كشف النقاب عن مسودة البرنامج الحكومي «لا هوادة في مسألة الامن القومي. سنمارس جميع الخيارات بما فيها الخيارات النووية لحماية امننا وسيادتنا. وليس هناك اطار زمني ونحن نبقي الخيارات مفتوحة اذا لزم الامر».

وشددت وثيقة البرنامج المشترك للائتلاف على موقف الدولة الحازم في قضايا الدفاع، وتابعت الوثيقة وقال رئيس الوزراء الهندي «سننشئ مجلس امن قوميا لتحليل التهديدات السياسية والعسكرية والاقتصادية، وسيتولى هذا المجلس اول مراجعة للقوم بها الهند للاسلحة الاستراتيجية الدفاعية».

واضاف «من اجل تحقيق هذه الغاية سنعيد تقييم سياساتنا النووية وسنمارس الخيار من اجل ادخال اسلحة نووية الى الترسانة الهندية».

وسئل فاجباي عما اذا كان موقف الهند سيؤدي الى تصاعد انتقادات عالمية فقال «لا داعي لان تغضب اية جهة ولسنا نقلق اذا استاء احد».

واجرت الهند بنجاح في عام ١٩٧٤ تفجيرا نوويا تحت الارض وقالت انها تؤمن باستخدام الطاقة الذرية في الاغراض السلمية فقط. ولكن خبراء اجانب يقولون ان لدى الهند اسلحة نووية او ان بامكانها انتاجها بسرعة.

ولدى الهند برنامج نشط لتطوير الصواريخ ويقول خبراء غربيون ان هذه الصواريخ بامكانها حمل رؤوس نووية.

وبالنسبة للامن الداخلي تؤكد وثيقة «جدول الاعمال الوطني» ان الحكومة الجديدة ستتخذ جميع الخطوات الفعالة لاقامة نظام خال من اعمال الشغب والارهاب في الهند».

البرنامج الاقتصادي

وبالنسبة للبرنامج الاقتصادي للحكومة الهندية الجديدة توضح الوثيقة الالتزام بسياسة «السواديشي» التي جاءت في البرنامج الانتخابي لحزب «بهاراتيا جاناتا» والتي تقوم على حماية الصناعات الوطنية من منافسة الشركات الاجنبية وتؤكد ان «الهنود وحدهم هم الذين سيبنون الهند».

كما توضح الوثيقة ان الحكومة الجديدة ستشجع الاستثمارات الاجنبية المباشرة شريطة ان توجه الى مشروعات البنية الاساسية التي تحتاجها الهند وليس الى المشروعات التي لا تتمتع بالاولوية.

ويدعو برنامج الحكومة الجديدة الى القضاء على البطالة وتفعيل الاصلاحات الاقتصادية والاسراع بتنمية قطاع البنية الاساسية ودعم الزراعة والري مع وضع هدف القضاء على الفقر في الهند كاساس لاداء الاقتصادي.

كما يدعو البرنامج الى تحرير الصناعة الهندية من القيود التي تكبلها عن طريق تنقيح القوانين واللوائح فضلا عن انعاش سوق المال بوضع آلية لكفالة الشفافية، والمضي قدما في اصلاح شركات القطاع العام بما في ذلك اعادة الهيكلة والخصخصة.

ويؤكد البرنامج على كفالة المصالح الهندية عن طريق اجراء حوار ومناقشات ومساومات مع منظمة التجارة العالمية.

وقال فاجباي ان حكومته لن تتخذ اية قرارات بشأن القضايا الكبرى التي تواجه البلاد الا بعد استشارة احزاب المعارضة وجميع فئات المجتمع عن طريق الحوار.

ويتعهد برنامج الحكومة الهندية الجديدة بالحفاظ على المصالح الهندية عن طريق محاولة المشاركة في اقامة نظام مالي اكثر عدالة وانسانية وخال من الاستغلال.

ولتحقيق هذا الهدف ستسعى الهند الى اقامة نظام للتعاون التجاري والاقتصادي عن طريق توسيع نظام الافضليات التجارية العالمي بين الدول النامية مع تشجيع ودعم التجمعات الاقليمية والحضارية واعادة توجيه الدبلوماسية الهندية لتحقيق الاهداف الاقتصادية والتجارية للبلاد.

ويهدف البرنامج الى تحقيق معدل نمو اقتصادي يتراوح بين ٨ و٧ بالمائة للقضاء على البطالة وتخفيف الفقر.

العلمانية مستمرة

ويؤكد برنامج الحكومة الجديدة على الطابع العلماني للحكم ويقول «اننا سنحافظ على حقيقة مفهوم العلمانية الذي يتفق مع التراث الهندي الذي يكفل الاحترام المتساوي لكل الاديان».

ويلاحظ في هذا الصدد ان برنامج الحكومة الجديدة جاء خاليا من القضايا المثيرة للخلاف الطائفي مثل بناء معبد هندوسي في موقع مسجد بابري المهدم او الغاء المادة ٣٧٠ من الدستور التي تكفل وضعا خاصا لاقليم كشمير او المطالبة بقانون مدني موحد للمعاملات بين مختلف الطوائف الهندية.

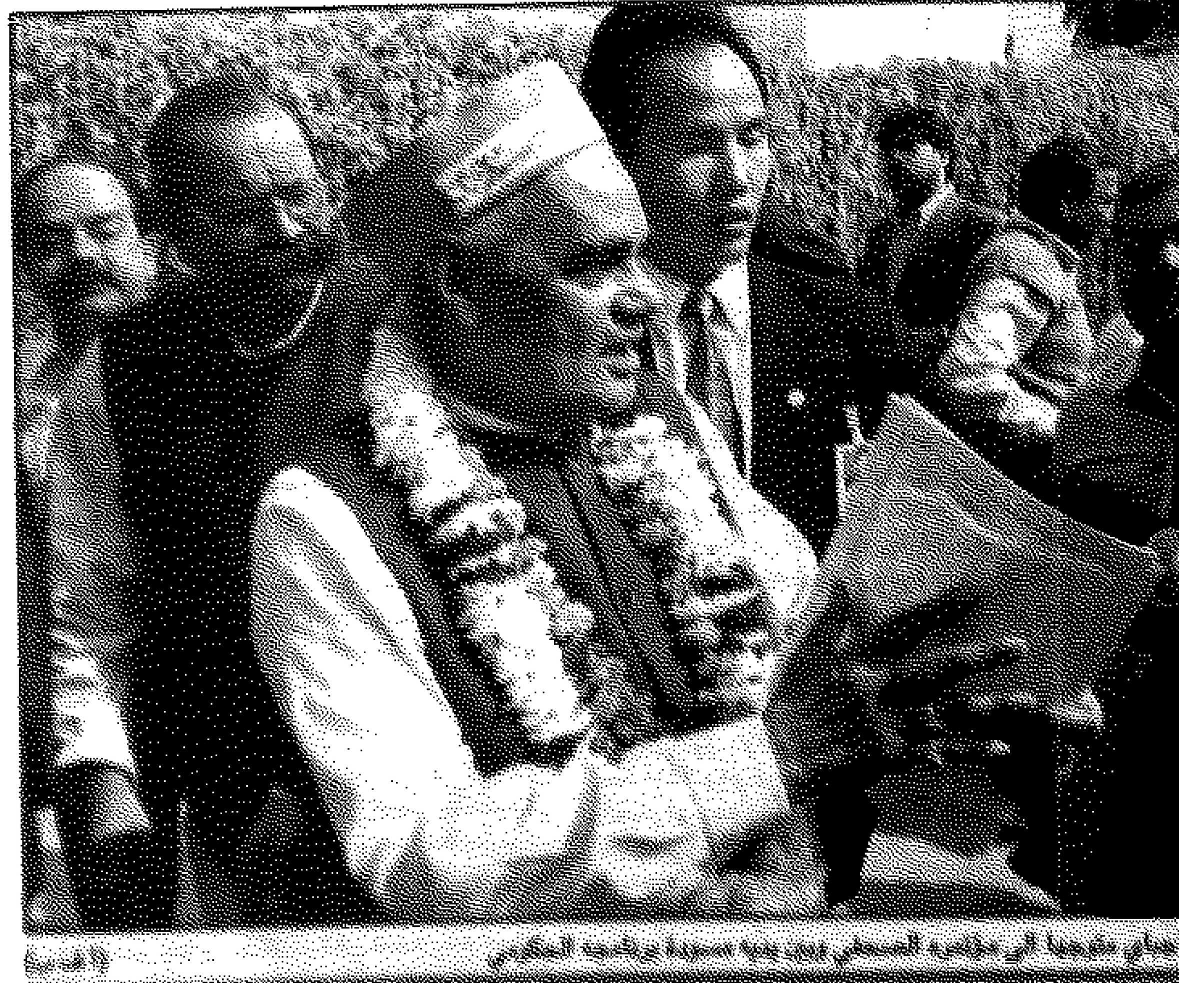

● فاجباي متوجها الى مؤتمره الصحفي وبين يديه مسودة برنامجه الحكومي (أ ف ب)

لماذا وسطت تل ابيب باريس بدلا من واشنطن مع بيروت؟

اقتراح الانسحاب من جنوب لبنان محاولة اسرائيلية للالتفاف على «٤٢٥»

منذ ان تولى بنيامين نتانياهو رئاسة الحكومة الاسرائيلية، عمل على بلورة نهج جديد لادارة عملية السلام مع العرب، قام على سياسة اصطناع الازمات، الواحدة تلو الاخرى فيما يطلق عليه «منهج الادارة بالازمة»، وتفكيك المسارات المختلفة للعملية السلمية، والتفنن في طرح «المبادرات» التي لا تهدف الا لتضييع الوقت وتمييع المواقف واضافة العديد من الالغام الى ارضية السلام الملغومة بالقنابل الموقوتة، وكما كان لبنان المسرح الذي اديرت من فوقه العديد من الخلافات وحروب الوكالة وتصفية الحسابات سواء بين العرب واسرائيل او العرب انفسهم، فقد كان المسرح المناسب ايضا لهذه السياسة في كثير من الاحيان، حيث اقتراح «لبنان اولا» ثم «جزين اولا» واخيرا الاقتراح الذي طرحه وزير الدفاع الاسرائيلي اسحق موردخاي ويقضي بالانسحاب من جنوب لبنان في مقابل ترتيبات امنية يتم بمقتضاها ضمان امن الحدود الشمالية لاسرائيل، هذا الاقتراح الذي تبنته اسرائيل بقوة وقادت حملة دبلوماسية مكثفة للترويج له كانت اهم مظاهرها الجولة التي قام بها رئيس الوزراء الاسرائيلي بنيامين نتانياهو الى عدة دول اوروبية هي اسبانيا والنرويج وبريطانيا والمانيا لدفع اوروبا الى مساندة الاقتراح وتاييده.

اعتبارات اساسية

وفي الوقت الذي تحاول فيه اسرائيل من وراء اقتراحها الايحاء للعالم بانها تتحرك من اجل السلام وتسعى اليه، تكشف القراءة الاولى للاقتراح ان له اهدافا اخرى غير السلام، بل انه سيؤدي الى زعزعة الامن والسلام، مما يطرح العديد من التساؤلات وعلامات الاستفهام حول هذه الاهداف. ومضمون الاقتراح ذاته وتوقيته يدعوان الى اثارة هذه التساؤلات لعدة اعتبارات اساسية اهمها:

* هذه هي المرة الاولى التي تتحدث فيها اسرائيل عن تنفيذ القرار رقم ٤٢٥ الخاص بالانسحاب من جنوب لبنان، فحتى اثناء المفاوضات التي نشأت بمقتضى مؤتمر مدريد للسلام عام ١٩٩٢ تعمدت اسرائيل التهرب من اي التزام خاص بهذا القرار او حتى الحديث عنه.

كما ان هذه هي المرة الاولى ايضا التي لم تربط فيها تل ابيب انسحابها من جنوب لبنان بانسحاب الجيش السوري، هذا المطلب الذي كان بندا ثابتا في كل الطروحات الاسرائيلية حول لبنان مما يدعو الى التساؤل: ما هو الذي تغير الان حتى يتغير الموقف الاسرائيلي، خاصة مع جمود المفاوضات على المسار السوري، والتوتر الحادث بين دمشق وتل ابيب؟

* لم تربط اسرائيل عرضها بالانسحاب من لبنان بمعاهدة سلام او تطبيع معها كما كانت تطالب في السابق، وطالبت بذلك مع مصر والاردن.

* على الرغم من الاعتراض الاسرائيلي على الدور الاوروبي في عملية السلام طلب نتانياهو من فرنسا التوسط لدى لبنان لقبول الاقتراح، مما يدعو الى التساؤل: لماذا لم تطلب اسرائيل من الولايات المتحدة ذلك، خاصة ان الاخيرة تحتاج الى اي تحرك في عملية السلام يحسن من صورتها في المنطقة ويساعدها في ادارة الازمة مع العراق، فهل عرض الامر على واشنطن الا انها رفضته لعدم جديته» ام انه بايحاء منها لجس النبض وتهيئة الاجواء لمبادرة اميركية جديدة لتحريك عملية السلام؟

بين الظاهر والباطن

وتقود هذه التساؤلات والاستفسارات الى القول ان الاقتراح الاسرائيلي ظاهره الرحمة وباطنه العذاب، لعدة اسباب هي:

اولا: في الوقت الذي يستند فيه الاقتراح الى القرار رقم ٤٢٥ يحاول الالتفاف حوله، وتفسيره بصورة مخالفة حيث يحتوي القرار على ثلاثة بنود هي:

١ - يدعو (مجلس الامن) الى احترام صارم لسلام الاراضي اللبنانية وسيادة لبنان واستقلاله ضمن حدوده المعترف بها دوليا.

٢ - يدعو اسرائيل الى ان توقف فورا عملها العسكري ضد سلامة الاراضي اللبنانية وتنسحب على التو قواتها من كل الاراضي اللبنانية.

٣ - يقرر في ضوء طلب الحكومة اللبنانية ان ينشئ فورا تحت سلطته قوة مؤقتة تابعة للامم المتحدة خاصة بجنوب لبنان وغايتها التاكد من

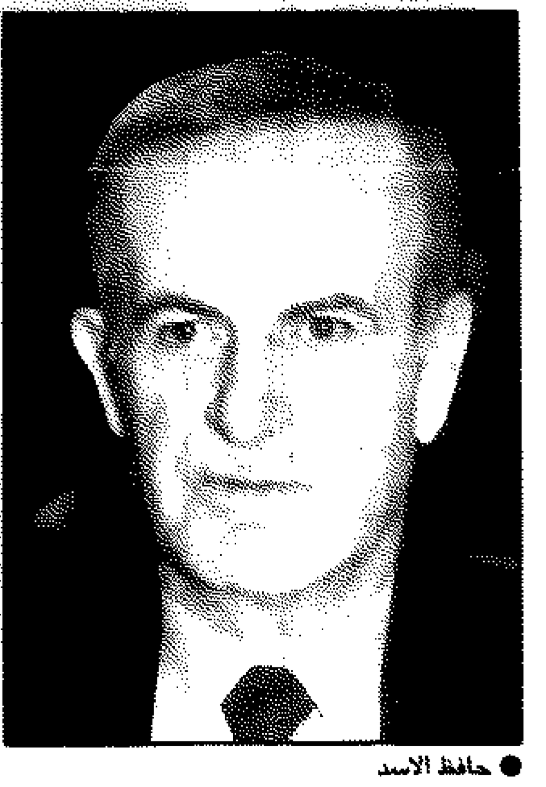

● حافظ الاسد

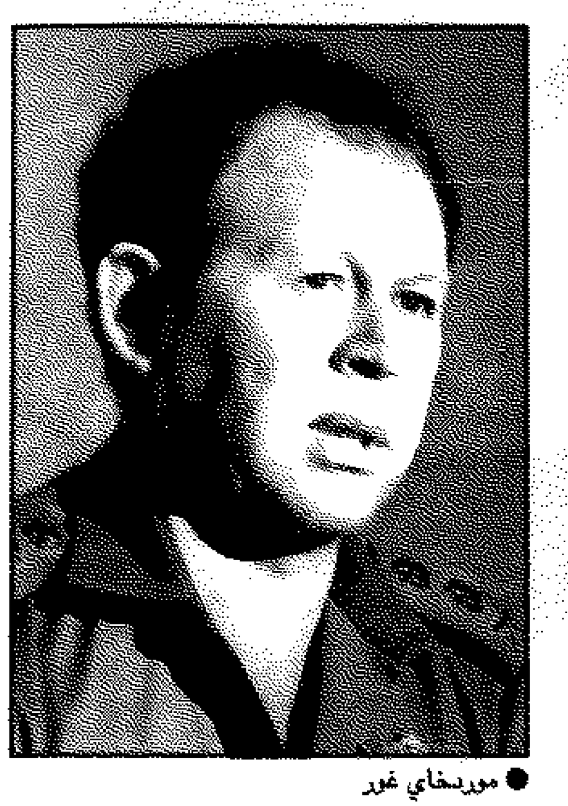

● مورديخاي غور

انسحاب القوات الاسرائيلية واعادة السلام والامن الدوليين ومساعدة حكومة لبنان على ضمان استعادة سلطتها الفعلية في المنطقة، على ان تتألف القوة من عناصر تابعة للدول الاعضاء في الامم المتحدة.

ووفقا للقرار رقم ٤٢٥ تم تشكيل القوة المطلوبة حيث نص على:

١ - يوافق (مجلس الامن) على تقرير الامين العام حول تنفيذ قرار مجلس الامن رقم ٤٢٥ لسنة ١٩٧٨ الوارد في الوثيقة ١٢٦١١/س بتاريخ ١٩ مارس ١٩٧٨.

٢ - يقرر تشكيل القوة بالتوافق مع التقرير المذكور لفترة اولية تبلغ ستة اشهر على ان تتابع عملها بعد هذا التاريخ، اذا دعت الحاجة، شرط ان يوافق مجلس الامن على هذا.

٣ - يطلب من الامين العام ان يرفع تقريرا الى المجلس خلال اربع وعشرين ساعة حول تنفيذ هذا القرار.

التفاوض بعد الانسحاب

ومن هنا يتضح ان القرار رقم ٤٢٥ يطلب من الطرفين التفاوض مع الامم المتحدة حول الاجراءات الامنية بعد الانسحاب الاسرائيلي، وليس التفاوض مع بعضهما البعض كما تطالب اسرائيل، لهدف اساسي هو جر لبنان الى التفاوض بعيدا عن سوريا، واحراج دمشق امام العالم واظهارها بمظهر الرافض للسلام، كما ان التفاوض حول الاجراءات الامنية يكون بعد الانسحاب الاسرائيلي وليس قبله كما تطالب اسرائيل.

اسرائيل تحاول تحويل الانظار عن تعثر المسار الفلسطيني

كما تشترط اسرائيل انشاء علاقات «طبيعية وجيدة» بين الجيش اللبناني وجيش الدفاع الاسرائيلي بعد انسحاب الاخير من الجنوب، وترتيب اوضاع جيش لبنان الجنوبي بقيادة انطوان لحد على اساس حل هذا الجيش، والحاق عناصره بالجيش اللبناني، وهذه امور غير موجودة في القرار رقم ٤٢٥ اضافة الى ان انطوان لحد قد حاكمته المحكمة العسكرية اللبنانية غيابيا.

هذا اضافة الى ان العرض الاسرائيلي للانسحاب من لبنان لا يعني الانسحاب الى الحدود الدولية، حيث يؤكد اسحق موردخاي صاحب عرض الانسحاب ان عرضه يتاسس على «التفسير الاسرائيلي» للقرار رقم ٤٢٥، هذا التفسير الذي يرى «ان الحدود الدولية تعني حدودا بين دولتين لكن الموجود بين اسرائيل ولبنان هو خطوط هدنة منذ عام ١٩٤٩»، وقد اخترقت اسرائيل هذه الهدنة، وهذا معناه الحاجة الى مفاوضات اخرى بين الطرفين للاتفاق على الحدود الدولية.

من هنا يتضح ان العرض الاسرائيلي، على الرغم من اعتماده على القرار رقم ٤٢٥ الا انه محاولة للالتفاف على هذا القرار من خلال وضع شروط للانسحاب مخالفة للقرار وغير موجودة فيه.

ثانيا: سوف يدفع الاقتراح الاسرائيلي الى مزيد من التوتر وعدم الاستقرار في المنطقة لسببين اساسيين هما:

تصفية حزب الله

الاول: انه ينطوي على ضرورة السيطرة اللبنانية على نشاطات حزب الله في الجنوب، وما يمكن ان يؤدي اليه ذلك من صدامات داخلية في لبنان، خاصة وان الحزب قد رفض فكرة الضمانات الامنية التي تطالب بها اسرائيل، كما ان رئيس الوزراء الاسرائيلي بنيامين نتانياهو قد طالب علانية في لقاء مع مجموعة من اليهود الكنديين كانوا يزورون اسرائيل، بتصفية حزب الله كشرط للانسحاب من جنوب لبنان، ومن هنا فان العرض الاسرائيلي بالانسحاب من لبنان يقع في احد جوانبه في اطار الحملة الاسرائيلية على حزب الله، ومما لا شك فيه ان ضرب حزب الله يحقق لتل ابيب العديد من المكاسب في الوقت ذاته، اهمها التخلص من هجماته المستمرة على شمال اسرائيل، وتوجيه لطمة قوية الى ايران التي تدعم الحزب، وتجريد سوريا من ورقة ضغط مؤثرة في عملية السلام.

حرب استنزاف

الثاني: ان الفصل بين المسارين السوري واللبناني، بموجب هذا الاقتراح، علاوة على انه غير ممكن في الواقع، فانه قد يقود المنطقة الى حرب فعلية بين سوريا واسرائيل، حيث هناك حوالي ٤٠٠ الف لاجئ فلسطيني في لبنان، سيعني الانسحاب الاسرائيلي من جنوب لبنان تجاهل مشكلتهم على الرغم من ان اطار السلام الذي حضر بمقتضاه لبنان مؤتمر السلام في مدريد عام ١٩٩٢ يتضمن، اضافة الى مسالة الانسحاب قضايا اخرى مثل اللاجئين الفلسطينيين في لبنان. وبهذا فان الاقتراح الاسرائيلي سوف يؤدي الى مزيد من التوتر والاضطراب في لبنان وامكانية تجدد المقاومة الفلسطينية فيه ضد اسرائيل خاصة مع تواجد بعض المنظمات الفلسطينية المعارضة لعملية السلام في سوريا. هذا اضافة الى ان

مخاوف من اندلاع حرب استنزاف في الجولان

الفصل بين المسارين السوري واللبناني لن يضمن بقاء جبهة الجولان هادئة، فقد شهدت هذه الجبهة حرب استنزاف طويلة بعد حرب اكتوبر عام ١٩٧٣، اجبرت اسرائيل خلالها على التراجع الى شريط ضيق وهذا معناه ان هذه الجبهة قد تشتعل مرة اخرى خاصة وان الاجواء متوترة بين دمشق وتل ابيب بشدة منذ فترة، اي ان الاقتراح الاسرائيلي من شانه ان يحول لبنان الى ساحة حرب «حقيقية» بين اسرائيل وسوريا مما يثير العديد من الشكوك حول النيات الاسرائيلية تجاه سوريا من وراء هذا الاقتراح، وخاصة العسكرية مع بقاء اكثر من ٣٠ الف جندي سوري في لبنان.

ثالثا: ياتي الاقتراح الاسرائيلي، على خلفية العديد من العوامل والاعتبارات التي تدخل به في اطار المناورات التي تميز بها حزب الليكود تجاه عملية السلام، ومن هنا فانه يمكن النظر الى الاقتراح في اطار العوامل الآتية:

تحويل الانظار

١ - ياتي الاقتراح الاسرائيلي بالانسحاب من لبنان من جانب واحد، في محاولة لكسب الراي العام العالمي الى جانب اسرائيل بعد ان سلطت الازمة العراقية الاخيرة الاضواء على مسالتين هما: الكيل بمكيالين من جانب الولايات المتحدة تجاه العراق وعملية السلام، وخطر اسلحة الدمار الشامل في الشرق الاوسط، والحملة العربية للفت الانظار الى الاسلحة الاسرائيلية. تلك الحملة التي وجدت صدى لدى الكثيرين في اوروبا والولايات المتحدة. ومن هنا فقد القت اسرائيل باقتراح لبنان لقطع الطريق على واشنطن ومنعها من تقديم اي مبادرة جديدة للسلام قد تنطوي على ما لا يرضي اسرائيل، خاصة وقد ادركت الولايات المتحدة ان تخاذلها في الضغط على تل ابيب لتحريك عملية السلام احد الاسباب الكامنة وراء الموقف العربي الرافض لسياستها تجاه العراق، كما هدفت اسرائيل من وراء ذلك الى لفت الانظار بعيدا عن مسالة الاسلحة المحظورة التي بدا انها ستحظى باهتمام كبير مما قد يطول اسلحتها، وتحويل الاهتمام العالمي عن المسار الفلسطيني الذي لا ترغب اسرائيل في تقديم تنازلات ملموسة بشانه واربكك المبادرات الاوروبية لتحريك عملية السلام، والتي كان اخرها المبادرة البريطانية، وهذا ما يفسر بوضوح حرص اسرائيل على ان يكون عرضها بشان لبنان مختلفا هذه المرة عن مبادراتها السابقة ومنطويا على الايحاء بان «تنازلا» اسرائيليا كبيرا قد حدث.

٢ - تهدف اسرائيل من وراء اقتراحها الى احراج سوريا واظهارها بمظهر الدولة التي تقف في وجه عملية السلام، بعد تسجيل الاخيرة للعديد من المكاسب تجاهها، مثل العمل على افشال مؤتمر الدوحة الاقتصادي في نوفمبر عام ١٩٩٧، والمساهمة في انجاح مؤتمر القمة الاسلامي في طهران في ديسمبر عام ١٩٩٧، والانفراج السوري - العراقي، والتحركات الدبلوماسية الاوروبية على اكثر من اتجاه لعرض وجهة نظرها تجاه السلام التي لاقت تفهما كبيرا خاصة من قبل اوروبا التي تتخوف اسرائيل من تحركاتها في المنطقة خلال الفترة القادمة.

٣ - لا يمكن تجاهل الضغوط الداخلية التي مورست على نتانياهو للانسحاب من جنوب لبنان، بعد ان اصبح بمثابة «فيتنام اخرى» للجيش الاسرائيلي، حيث تشير الاحصاءات الى تزايد الخسائر البشرية والمادية الاسرائيلية في لبنان خلال الفترة القليلة الماضية، فقد قتل ٣٩ جنديا في عام ١٩٩٧ بينما جرح ٣٠٠٠ آخرون فيما استشهد ٥٤ مقاتلا لبنانيا معظمهم اعضاء في حزب الله، وكان اكثر من ١٥٠٠ ضابط اسرائيلي في الاحتياط قد وجهوا رسالة الى رئيس الوزراء الاسرائيلي بنيامين نتانياهو طالبوا فيها بالانسحاب من جنوب لبنان بعد الخسائر الكبيرة التي تعرض لها الجيش الاسرائيلي هناك.

والمسالة المثيرة للشكوك في هذا الشان هي هل يحظى اقتراح الانسحاب من لبنان باتفاق كافة الاجنحة داخل اسرائيل عليه، سواء المعتدلين او المتشددين الذين يرفضون اي انسحاب من الارض واهتمام نتانياهو منذ توليه الحكم بتامين الحدود الشمالية لاسرائيل كاحدى اهم اولويات سياسته الخارجية.

فخ اسرائيلي

ان كل الظروف والمعطيات تشير الى ان الاقتراح الخاص بلبنان هو «فخ اسرائيلي» لعملية السلام، ولاستقرار منطقة الشرق الاوسط بشكل عام، وابلغ دليل على عدم جدية الاقتراح عدم اهتمام الامين العام للامم المتحدة به، على الرغم من انه يستند الى قرار مجلس الامن رقم ٤٢٥، فقد نفى الناطق باسم الامم المتحدة فرد ايكهارد التقارير التي افادت ان عنان يعد اقتراحات تستهدف تسريع عملية الانسحاب الاسرائيلي من جنوب لبنان، فضلا عن عدم اقتناع اوروبا بما طرحه نتانياهو خلال جولته الاوروبية.

واذا كانت الولايات المتحدة قد اكدت على لسان وزير خارجيتها السابق وارن كريستوفر على انه «لا سلام من دون الاسد» اي سوريا، فان عليها ان تتحرك لسلام على كافة الجبهات السورية، اللبنانية، الفلسطينية، خاصة وقد اثبتت اسرائيل ان سياسة تفكيك المسارات لم تحقق السلام، والمسار الفلسطيني هو ابلغ مثال على ذلك.

ويمكن القول ان اسرائيل تهدف من طرح الانسحاب من جنوب لبنان الى وضع لبنان امام خيار صعب واظهاره بمظهر من لا يريد السلام، وفك الارتباط بين المسارين السوري واللبناني، وزعزعة الوضع الداخلي اللبناني، وعلى هذا فان الدبلوماسية اللبنانية منوط بها وضع خطة تحرك مضادة للخطة الاسرائيلية التي تهدف الى الالتفاف على قرار مجلس الامن الدولي رقم ٤٢٥ والظهور بمظهر الدولة الحريصة على السلام امام الراي العام العالمي.

■ مركز الخليج للدراسات الاستراتيجية ■

صدام يخشى ان يكون تغير موقف طهران مقدمة لتعاون اميركي ايراني

ايران والامارات تضيقان الخناق على خطط صدام لتهريب نفط عراقي

بقلم: مارك دينيس

في احد الموانئ الصغيرة في دولة الامارات العربية المتحدة، كان بحار عراقي يراقب ضخ خمسة الاف طن من الديزل من مركبه القديم الى احدى الحاويات. فهذا هو العمل الذي يعتاش منه، اي تهريب الديزل العراقي عبر مياه الخليج، انها تجارة تحقق ارباحا كبيرة يعمل بها المئات من البحارة والوسطاء من ثلاث دول على الاقل، ولكن المستفيد الحقيقي من هذه العمليات هو الدكتاتور العراقي صدام حسين، الذي يقول دبلوماسيون غربيون انه قد حقق اكثر من عشرة ملايين دولار شهريا من هذه التجارة على شكل اموال نقدية او بضائع اخرى، الامر الذي يمثل انتهاكا واضحا للعقوبات التي تفرضها عليه الامم المتحدة منذ حرب الخليج.

والان، ربما انتهت تجارة ذلك البحار البالغ من عمره ثلاثين عاما، فوفقا لمصادر حكومية ايرانية رفيعة المستوى، انه في الاسبوع ذاته الذي كان فيه السكرتير العام للامم المتحدة كوفي عنان يجري المفاوضات مع صدام حسين في بغداد من اجل التوصل الى اتفاق بشان عمليات التفتيش على اسلحة الدمار الشامل العراقي، قررت الحكومة الايرانية وقف دعمها الحاسم للمهربين، فلن يسمح بعد اليوم لمراكب المهربين بعبور المياه الاقليمية الايرانية، وكانت ايران تنفي دائما اي دور لها في تجارة النفط غير المشروعة عبر مياه الخليج، بيد ان بعض الدبلوماسيين يقدر حجم الارباح التي حققتها الحكومة الايرانية جراء تلك العمليات باكثر من مائة مليون دولار سنويا من خلال تسهيل شحن النفط.

الجسر الاكبر

وقد ادى التورط الايراني في هذه العمليات الى اثارة استياء الولايات المتحدة في وقت يبدي فيه الرئيس الايراني محمد خاتمي اعادة بناء العلاقات بين البلدين، فالجسر الاكبر بين الولايات المتحدة وايران ربما يكون وجود عدو مشترك هو صدام حسين. ففي وقت سابق من هذا العام بعثت الامم المتحدة برسائل الى كل من ايران والامارات العربية المتحدة تحذرهما بوقف تورطهما في تهريب النفط بعد ان تعقب الاسطولان الاميركي والبريطاني اربعة مراكب خرجت من العراق ويبدو ان ايران والامارات قد التزمتا، ويقول البحار العراقي تعليقا على ذلك ان «الجميع يشعر بخيبة امل شديدة ازاء ذلك، فايران لا تهتم سوى بارضاء الولايات المتحدة».

العراق يجني ١٠٠ مليون دولار سنويا من تهريب النفط

لقد مكنت الارباح التي جناها صدام من تهريب النفط مكنته من شراء ما يكفي من الولاء لكي يبقى في السلطة، كما قام صدام بتهريب النفط عبر الحدود البرية، لكن طريق مياه الخليج كان الاكثر فاعلية لتوريد السلع من الرخام للقصور الى قطع الغيار لطائراته فقد كان النفط يتجه جنوبا والبضائع تتجه شمالا، ويقول تاجر عراقي يعيش في دبي:

«اشتري كل ما هو مطلوب ثم اعبئه في مراكب تتجه الى الكويت، ثم تواصل هذه المراكب ابحارها عبر مياه الكويت باتجاه الموانئ العراقية».

ان تجارة تهريب الوقود العراقي هي عملية منظمة جيدا، وفقا للتجار والبحارة الذين يعملون بها والدبلوماسيين الذين يحاولون رصدها.

ويقف عدي ابن الدكتاتور العراقي الذي اطلق هذه التجارة في اواخر عام ١٩٩٣ في مركزها، وعملية تهريب النفط النموذجية تبدا كالآتي: في ميناء البصرة العراقي، يقوم تاجر بتفحص قائمة من البضائع المرسلة الى مكتب وزارة التجارة، ثم يتصل بشريكه في دبي، الذي يقوم بدوره بشراء البضائع ثم يبعث قائمة بها من خلال الفاكس ويتم عرضه على مسؤول في وزارة التجارة الذي يخول التاجر بشحن السلع مقابل الديزل حيث ان ٢٥٠٠ طن من الوقود تساوي مائة الف دولار من السلع، وتمثل ايران محطة حاسمة في الجزء الثاني من الخطة. اذ يقوم وسيط ايراني له ارتباطات بالحكومة الايرانية بتقديم مستندات تنص على ان الوقود ذا منشأ ايراني مقابل الحصول على ٤٠ دولارا عن كل طن، ثم يقوم بارسال الوثائق عبر الفاكس الى تاجر البصرة ثم يحمل المركب بالديزل ويبحر في مياه الخليج، فتقوم الدوريات الايرانية باعتراضه في منطقة يطلق عليها اسم «الشبكة» عند التقاء مصبي نهري دجلة والفرات في مياه الخليج، فيقوم جنود بالصعود الى المركب وتفحص المستندات.

والعقبة الوحيدة امام هذه العمليات هي قوة الاعتراض الدولية البحرية التي تسير الدوريات في مياه الخليج بمساعدة سفن وطائرات هليكوبتر لفرض تطبيق العقوبات الدولية. ولكن لا يمكن القاء القبض على المهربين الا اذا كانوا داخل المياه الدولية. وحتى الان، ظل هؤلاء المهربون يتفادون الدخول في المياه الدولية ويتخذون مسالك داخل الساحل الايراني، وحتى داخل مضيق هرمز، وهي منطقة المياه الدولية الوحيدة التي يتعين على المهربين الدخول فيها يحظى المهربون ببعض الحماية، فهم يتعاونون مع اناس يعطونهم اشارة الانطلاق خلال ساعات الليل وخلال اثنتي عشرة ساعة يصلون الى الامارات العربية المتحدة، حيث يباع النفط بسعر ١٢٠ - ١٧٠ دولارا للطن وتتم تعبئة الوقود في حاويات كبيرة تتجه الى دول اخرى والمستندات التي يحصل عليها المهربون من ايران تضفي الصبغة الشرعية على المواد المهربة ويقول وكيل الشحن صالح مبارك الذي يعمل في ميناء الحمرية الاماراتي ان «احدا لا ياتي هنا ليقول ان معه نفطا عراقيا مهربا، ومع ذلك فان الميناء مفتوح. فقد اعتدنا على تهريب الذهب الى الهند، فنحن نبقي اعيننا مفتوحة وندع الناس يمارسون اعمالهم».

فهل يمكن لايران وحدها وقف تجارة التهريب التي يديرها صدام؟ فمنذ ان غرق احد المراكب قبالة شاطئ الامارات العربية المتحدة بعد ان كان محملا بسبعمائة طن من الديزل، انضمت الامارات الى الحملة على تجارة التهريب، والمراكب التي استخدمت لتهريب النفط لم تكن مصممة لحمل المواد السائلة. فضلا عن الحمولة الزائدة التي كانت توضع بها والتي كانت لا تترك من المركب سوى جزء صغير فقط فوق سطح الماء. فبادرت الامارات العربية المتحدة بدخول مثل هذه المراكب الى موانئها. ولكن حتى هذه الخطوة، لن تمنع التهريب بشكل نهائي فقد بدا بعضهم باستخدام المراكب الخشبية التي تشحن البضائع الى شمال العراق، من اجل نقل كميات قليلة من الديزل حين تبحر جنوبا. وحتى من دون استخدام المراكب فسوف يجد صدام حسين وسائل جديدة للحصول على البضائع وابقاء شعبه تحت السيطرة ومع ذلك، فانه قد فقد خطا رئيسيا للتهريب. ولكن الاسوا من ذلك ان صدام يرى في الخطوة الايرانية، تعاونا اوثق مع الولايات المتحدة ضده. وهذا هو اخشى ما يمكن ان يخشاه دكتاتور العراق.

■ عن النيوزويك ■

اعتداءات ميلوسيفيتش ظلت تقتصر على الداخل

كوسوفو: لا يمكن لصربيا السيطرة على مسار الاحداث

■ ميلوسيفيتش يعتمد على اثارة المشاعر القومية واشعال الحروب ■ الصرب اضاعوا فرصة ذهبية لاطاحة دكتاتور بلغراد

بدونا ننظر الى كوسوفو والعراق فالتشابه والفروقات بينهما قد اثرت على ردة الفعل تجاه ازمة كوسوفو من قبل ما يطلق عليه اسم مجموعة الاتصال في لندن مؤخرا.

فمقاطعة كوسوفو، حسب القانون الدولي تعتبر قضيتها قضية صربية داخلية، وانه مهما كانت درجة العنف التي استخدمت ضد الاغلبية الالبانية، فان القانون الدولي والعرف يقيدان تدخل الحكومات الاجنبية ضمن اللجوء الى الاقناع وقرارات الحظر التي تؤدي عمليا الى معاقبة المواطنين.

وانا لا اقول هنا ان المواطنين ابرياء، وذلك لان الناخبين في صربيا يؤيدون دون شك قمع الحركة الانفصالية باعطاء الالبان حكما ذاتيا او باستقلال كوسوفو فهناك مشاعر عاطفية قوية وراء ايمانهم ان كوسوفو، وبسبب تاريخ صربيا، تشكل جزءا لا يتجزأ من صربيا، بغض النظر عن من يعيش هناك بالفعل.

ولقد اتيحت للمواطنين الصرب الفرصة في الشتاء الماضي للاطاحة بسلوبودان ميلوسيفيتش بقيادة التظاهرات المؤيدة للديموقراطية، الذين بدوا حينها متحمسين للاعجاب، اهدروا تلك الفرصة بسبب المشاحنات الشخصية العقيمة، وهم الان يؤيدون الحكومة ضد مطالب مجموعة الاتصال.

الكبرياء الوطني

اما في العراق حيث نجد جهازا للضبط السياسي اكثر قساوة، فانه لا يمكن لاي شخص خارج العراق ان يدرك حجم المعارضة الفعلية لصدام حسين فالديكتاتور العراقي بتحديه الولايات المتحدة في الخريف الماضي ومرة اخرى خلال الاسابيع القليلة الماضية، اشعل الكبرياء الوطني كما حصل على زيادة في مبيعات النفط المسموح بها، والواردات فيما يتعلق بالمواد الانسانية وانه اذا ما اوفى بالوعد الذي قطعه لكوفي عنان فيما يخص بعمليات التفتيش على الاسلحة، فانه سيكون قد اوشك على انهاء الحظر.

فالهستيريا التي تحيط بالمناقشات الدائرة حول صدام حسين، انما تحجب الحقيقة القائلة بما انه معتد دولي فان التعامل معه يعد اكثر سهولة من التعامل مع سلوبودان ميلوسيفيتش.

فصدام كان قد دخل في حرب مع ايران في عام ١٩٨٠ معتقدا ان في امكانه اسقاط الحكومة الثورية، حيث كان يحظى بتعاطف اميركي ضمني بالاضافة الى حصوله على دعم استخباري وعلى اسلحة، ولكن عندما غزا الكويت، لم يكن من الصعب على ادارة الرئيس بوش تنظيم تحالف دولي للقيام بطرد جيشه من هناك.

الحركات الهدامة

اما سلوبودان ميلوسيفيتش فهو معتد داخلي فهو يهاجم ما يصفه بالحركات الهدامة داخل حدود بلاده فعندما كانت بلاده هي يوغسلافيا، حاول منع انفصال سلوفينيا وكرواتيا. وعندما اعترفت اوروبا بهذين البلدين كبلدين مستقلين تحولت خطوات بلغراد الى عدوان خارجي، الا ان اوروبا لم تفعل اي شيء لايقافه.

ولقد كان في مقدور سلوبودان ميلوسيفيتش ترك سلوفينيا، وكرواتيا تذهبان الى سبيلهما، وذلك لان هدفه هو اقامة صربيا الكبرى، ولقد تبين ان ذلك الهدف غير قابل للتحقيق كما تخلى عن الاقلية الصربية في كرايينا، بكرواتيا، وما يطلق عليها اسم جمهورية صرب البوسنة ولكنه لا يستطيع الان التخلي عن كوسوفو وذلك لانها تمثل نقطة ارتكاز القومية الصربية ولقد كانت سلطته منذ البداية تقوم على الاستغلال العدمي لتلك المشاعر القومية.

وعليه كيف يمكن التعامل مع اشخاص مثل سلوبودان ميلوسيفيتش وصدام حسين؟ تفكر اوروبا والولايات المتحدة في استخدام حظر الاسلحة، والعزلة الدبلوماسية... الخ، بالنسبة الى صربيا اما روسيا فانها تعارض استخدام الاجراءات الصارمة ولم يجرؤ احد على الحديث عن التدخل العسكري وذلك بالرغم من ان الولايات المتحدة كانت قد حذرت ذات مرة باتخاذ خطوات عسكرية اذا ما تم الاعتداء على البان كوسوفو.

اهداف القصف

غير ان التدخل العسكري يعتبر غير ذي جدوى كما ثبت في حالة العراق، اذا لم يتم توضيح مضامينه السياسية التي سيحقق بها القصف اهدافه في جعل الطاغية يملك سلوكا مقبولا كما ان القصف عسكريا قد دائما يشكل نوعا من السياسات الوهمية ومن جانب اخر، فان العنف يمكن ان يحقق بعض الهدف، وذلك عندما يكون له تاثير مباشر على ما يحدث.

واذا لم تلغ السلطات الصربية حملة القمع العسكرية التي تقوم بها في كوسوفو بحلول ١٩ مارس الجاري، كما طالبت بذلك لجنة الاتصال فانه يمكن الدعوة الى مواجهة تلك القوات فهي اهداف عسكرية يمكن تحديدها، وادوات فعلية في يد سلطة ميلوسيفيتش، ولقد اثبتت تجربة حلف الناتو في البوسنة ان القوة تستطيع تغيير رايه الا ان هذا الامر لن يحدث الان.

فالاعتراضات القانونية فيما يختص بالتدخل في الشؤون الداخلية للدول الاخرى لم تشكل عائقا امام الولايات المتحدة في الماضي في اميركا اللاتينية ويحتوي تاريخ اسيا، وهي قد اتخذت خطوات ما دون تحديد تصديق الامم المتحدة في قضية العراق.

ولكن منطقة البلقان تعد مختلفة وان مصير كوسوفو يعتبر بمثابة عادة من قبل الاميركيين بعيدا عن اية مصلحة قومية اميركية وان التدخل العسكري [illegible] دائما قصيرا كافيا.

وواشنطن لم تلاحظ ذلك

وان المبادرات الاميركية المعقولة التي وجدها مسبقا في كوسوفو، والمتمثلة في وجود بعثة اعلامية كبيرة، وواضحة، وفي القوات الاميركية المتمركزة في مقدونيا، وفي التحرك الدبلوماسي النشط في بلغراد، كانت قد قدمت كلها لا احد في واشنطن قد لاحظ ذلك.

اما ردة فعل اوروبا فقد جاءت عاجزة مصورة تدعو للتشاؤم فمازال هناك الجمود نفسه الذي اعاق القيام بخطوة بناءة وجماعية اوروبية عندما بدات يوغسلافيا السابقة في التفكك.

وميلوسيفيتش قد يتراجع فهو دائما ما يقوم بمخاطر محسوبة غير ان الخطوات السلمية التي اقدم عليها هذه المرة تعد طفيفة حيث انه قد افترض من خلالها ان اميركا سوف تتجاهل تهديد اعمال القمع في كوسوفو.

بيد ان حيلة المغامرة تلك تقوم على اثارة المشاعر القومية، وعلى اثارة الحروب. اما هذه المرة فانه قد يكون بدا امرا ما لم يستطع ايقافه. والمجتمع الدولي غير مستعد لايقافه.

■ عن لوس انجلوس تايمز ■

هاتف المطار ٤٣٣٤٤٩٩

مواعيد اقلاع الرحلات ليوم الخميس ١٩/٣/١٩٩٨

شركة الطيران	الرحلة	خط سير الرحلة	الوقت
الكويتية	٤١١	بانكوك/ مانيلا	٠٠٣٠
الهولندية	٥٤٧	امستردام	٠١٠٥
البريطانية	١٥٦	لندن	٠١٥٠
الاولمبيك	٣٤٦	اثينا	٠٢٤٠
البلغارية	٥٣١	دبي/ مانيلا	٠٣٤٠
الاثيوبية	٦٤٣	اديس ابابا	٠٦١٥
دي اتش ال	٣٠١	البحرين	٠٦٤٠
الإيطالية	٧٦٩	روما	٠٦٤٥
فالكون اكسبرس	٢٠٢	دبي	٠٧٢٥
الكويتية	٣٣٨١	دلهي	٠٨٣٠
الكويتية	٥٥١	دمشق	٠٨٤٠
الكويتية	١١١	امستردام/ شيكاغو	٠٩٠٠
الكويتية	١٠١	لندن/نيويورك	٠٩١٥
لوفتهانزا	٨٤٩٦	الشارقة	٠٩٢٥
الخليجية	٢٣٤	الدوحة	٠٩٥٠
السورية	٣٣٨	دير الزور/ دمشق	١٠٠٠
الكويتية	١٧١	فرانكفورت/ كوبنهاغن	١٠٣٠
الكويتية	١٦٥	روما / باريس	١١٠٠
الكويتية	٧٨٥	جدة	١١٤٥
السورية	٣٤٨	دمشق	١٢٣٠
الكويتية	٦١٧	الدوحة/ ابوظبي	١٢٢٥
الإيرانية	٦٠٠	طهران	١٢٣٠
الكويتية	٢١٠٣	لندن	١٢٤٥
الكويتية	٥٤١	القاهرة	١٣٠٠
الكويتية	٥٠١	بيروت	١٣٤٥
مصر للطيران	٦١١	القاهرة	١٤١٥
مصر للطيران	٦٠٧	الاقصر	١٤٣٥
السعودية	٥١٩	الرياض	١٥٥٠
اللبنانية	٤٠٣	بيروت	١٥٥٥
الكويتية	٧٧١	الرياض	١٦١٠
مصر للطيران	٦١٩	الإسكندرية	١٦٢٠
الكويتية	٦٧٣	دبي	١٦٣٠
الاردنية	٨٠١	عمان	١٦٤٥
الكويتية	٦١٣	البحرين	١٧٠٠
الطيران الهندي	٨٠٦	مومبي/ حيدر اباد	١٧١٥
الإماراتية	١٠٤	دبي	١٨٠٥
الخليجية	٢١٦	البحرين/ ابوظبي	١٨١٥
الصينية	٩٦٤	كراتشي/ بكين	١٩٢٥
الخطوط الهندية	٩٨٢	احمد اباد / حيدر اباد	١٩٣٠
القطرية	١٣٣	الدوحة	١٩٥٠
دي اتش ال	٣٠٥	البحرين	٢١٣٠
الكويتية	٢٨١	دكا	٢١٤٥
الكويتية	٣٦١	كولومبو	٢٢١٥
الكويتية	٣٠١	مومبي	٢٢٤٠
فالكون اكسبرس	١٠٢	البحرين	٢٢٤٥
السيلانية	٢٢٨	ابوظبي/ كولومبو	٢٣٠٥
الكويتية	٢٠١	كراتشي	٢٣١٥
الكويتية	٣٦٥	ترافاندريوم	٢٣٢٠

مواعيد وصول الرحلات ليوم الخميس ١٩/٣/١٩٩٨

شركة الطيران	الرحلة	خط سير الرحلة	الوقت
الهولندية	٥٤٧	امستردام/ البحرين	٠٠١٥
الكويتية	٢٣٠٨	بنقلور/ شيناي	٠٠٣٠
الاولمبيك	٣٤٥	اثينا/ الرياض	٠١٤٠
البلغارية	٥٣١	صوفيا	٠٢٥٠
الكويتية	٥١٢	طهران	٠٤٢٠
الاثيوبية	٦٤٣	دبي	٠٥٣٠
الإيطالية	٧٦٩	مومبي	٠٥٤٥
دي اتش ال	٠٣١	البحرين	٠٦٢٠
الكويتية	٤١٤	جاكرتا/ سنغافورة	٠٦٤٠
الكويتية	٤١٢	مانيلا/ بانكوك	٠٦٥٠
فالكون اكسبرس	٢٠١	البحرين	٠٦٥٥
الكويتية	٢٠٢	كراتشي	٠٧٠٥
لوفتهانزا	٨٤٩٦	فرانكفورت	٠٧٥٥
الكويتية	٣٠٢	مومبي	٠٧٥٥
الكويتية	٦٧٠	مسقط/ دبي	٠٨٠٠
الكويتية	٣٨٢	دلهي	٠٨٠٥
الكويتية	٢٠٤	لاهور	٠٨١٥
الخليجية	٢٣٣	الدوحة	٠٩٠٠
الكويتية	٢٨٢	دكا	١١١٠
السورية	٣٤٧	دمشق	١١٢٠
الايرانية	٦٠١	طهران	١١٣٠
مصر للطيران	٦١٠	القاهرة	١٣١٥
مصر للطيران	٦٠٦	الاقصر	١٣٣٥
السعودية	٥٢٦	الرياض	١٤٣٥
اللبنانية	٤٠٢	بيروت	١٤٤٠
الكويتية	٥٥٢	دمشق	١٥٠٥
الاردنية	٨٠٠	عمان	١٥١٥
مصر للطيران	٦١٨	الاسكندرية	١٥٢٠
الطيران الهندي	٨٠٦	جدة	١٦٠٥
الخليجية	٢١٥	ابوظبي/ البحرين	١٧٠٠
الإماراتية	١٠٣	دبي	١٧٠٥
الكويتية	٧٨٦	جدة	١٧٢٥
الصينية	٩٤٥	بكين/ كراتشي	١٧٥٥
الخطوط الهندية	٩٩٥	كاليكوت/ غوا	١٨٢٠
القطرية	١٣٢	الدوحة	١٨٥٠
الكويتية	٦١٨	ابوظبي/ الدوحة	١٩٢٠
الكويتية	٣٣٨٢	دلهي	١٩٣٠
الكويتية	٧٧٢	الرياض	١٩٣٥
الكويتية	٦١٤	البحرين	٢٠٠٠
الكويتية	١٠٤	لندن	٢٠٢٠
الكويتية	٥٤٢	القاهرة	٢٠٣٠
الكويتية	٦٧٤	دبي	٢٠٥٥
دي اتش ال	٠٣٥	البحرين	٢١٠٠
الكويتية	٥٠٢	بيروت	٢١٠٥
السيلانية	٢٢٧	كولومبو/ ابوظبي	٢١٢٠
فالكون اكسبرس	١٠١	البحرين	٢٢١٥
البنغلاديشية	٠٤٣	دكا	٢٣١٥
البريطانية	١٥٧	لندن	٢٣٣٠
الاولمبيك	٣٤٩	اثينا	٢٣٣٥
الباكستانية	٢٠٥	لاهور	٢٣٤٥

الهاتف الدولي

الكويت	٠٠٩٦٥	بومبي	٠٠٩١٢٢
قطر	٠٠٩٧٤	مدراس	٠٠٩١٤٤
ابو ظبي	٠٠٩٧١٢	بيروت	٠٠٩٦١
دبي	٠٠٩٧١٤	دمشق	٠٠٩٦٣١١
راس الخيمة	٠٠٩٧٠٧	حلب	٠٠٩٦٣٢١
الفجيرة ، كلبا	٠٠٩٧١٩	تونس	٠٠٢١٦١
عجمان	٠٠٩٧١٦	الرباط	٠٠٢١٢٧
الشارقة	٠٠٩٧١٦	واشنطن	٠٠١٢٠٢
ام القيوين	٠٠٩٧١٦	نيويورك	٠٠١٢١٢
مسقط	٠٠٩٦٨	باريس	٠٠٣٣١
البحرين	٠٠٩٧٣	لندن	٠٠٤٤٧١
الرياض	٠٠٩٦٦		٠٠٤٤٨١
مكة ، جدة	٠٠٩٦٦٢	[illegible]	[illegible]
القاهرة	٠٠٢٠٢	سويسرا (زيورخ)	[illegible]
الإسكندرية	٠٠٢٠٣	[illegible]	[illegible]
بور سعيد	٠٠٢٠٦٦	[illegible]	[illegible]
المنصورة	٠٠٢٠٥٠	تايلاند (بانكوك)	[illegible]
طنطا	٠٠٢٠٤٠	هونغ كونغ	[illegible]
بنها	[illegible]	روما	[illegible]
المحلة الكبرى	٠٠٢٠٤٣	باكستان	[illegible]
سوهاج	٠٠٢٠٩٣	نيودلهي	[illegible]
اسيوط	٠٠٢٠٨٨	حيدر اباد	[illegible]
الاقصر	٠٠٢٠٩٥		
[illegible]	٠٠٤٤٢٢٨		

رواتب الوزراء تبرع للفقراء

● قال الرئيس الاندونيسي سوهارتو انه ووزراءه الجدد سوف يتبرعون برواتبهم الى الفقراء. والمعروف ان الراتب الرسمي الذي يتلقاه اي وزير في الحكومة هو حوالي اربعة ملايين روبية او ما يعادل ٤٠٠ دولار اميركي في الشهر.
وتظهر في الصورة احدى البائعات المتجولات وهي تنظف لوحة تحمل صورة نائب الرئيس الذي عين مؤخرا يوسف حبيبي، واخرى تحمل صورة زعيمة المعارضة ميغاواتي سوكارنوبوتري وذلك في احد شوارع العاصمة جاكرتا يوم امس. (رويترز)

تلفزيون

القناة الاولى

٨,٠٠ الافتتاح بالنشيد الوطني والقرآن الكريم، ٨,٢٥ رسوم متحركة، ٨,٣٥ المسلسل الكارتوني/ بوليانا، ٩,٠٠ البرنامج المحلي/ صباح الخير ياكويت، ١١,٠٠ برنامج الاطفال المحلي/ عيال الديرة ، وهذه الحلقة مع روضة: الكفاح، ١٢,٠٥ اهم الانباء، ١٢,٠٥ البرنامج المحلي/ الهمس جهرا، ١,٣٠ البرنامج المنوع/ منوعات سي ان ان، ٢,٠٠ البرنامج المحلي المنوع/ لقاء الخميس، ٣,٠٠ نشرة الاخبار العربية، ٣,٤٠ البرنامج الاخباري المحلي/ قضية الاسبوع، ٤,٢٠ برنامج منوع، ٥,٢٥ البرنامج الديني/ موسوعة السنة النبوية الشريفة، ٦,٠٠ اهم الانباء، ٦,١٠ البرنامج المحلي/ مع الطلبة ، وهذه الحلقة بين ثانويتي: برقان × مشرف (بنات)، ٧,٣٠ البرنامج الثقافي/ غرائب في دنيا الحيوان، ٨,٢٥ البرنامج المحلي/ مع الاسلام للدكتور خالد المذكور، ٩,٠٠ نشرة الاخبار العربية، ١٠,٠٠ المسلسل العربي/ الجذور السوداء، ١١,٠٠ البرنامج المحلي المنوع/ انشر فن، ١٢,٠٠ نشرة الاخبار العربية، ١٢,١٥ الختام بالقرآن الكريم والنشيد الوطني

القناة الثانية

٢,٠٠ الافتتاح بالنشيد الوطني والقرآن الكريم، ٢,١٠ المسلسل الكارتوني: مرحبا يا ارنولد او باميل باكيت، ٢,٣٠ قائد المعسكر، ٣,٣٠ المسلسل الكارتوني: دقائق مع الدجاج، ٤,٣٠ مغامرات ريو، ٥,٠٠ عالم التلفزيون، ٥,١٥ سنوات الدهشة، ٥,٣٠ المعرض الصحي، ٦,٠٠ اجمل لقطات الفيديو، ٦,٣٠ غريب لكنه طبيعي، ٧,٠٠ الاخبار باللغة الانكليزية، ٧,٣٠ المخبر الجديد، ٨,٣٠ قصص قصيرة، ٩,٠٠ هوليوود، ٩,٣٠ المسلسل الكوميدي: رينجيد، ١٠,٣٠ المسلسل الكوميدي: سينفيلد، ١١,٠٠ موجز الانباء، ١١,٠٥ الفيلم الاجنبي: الهروب، ١,٠٠ تقرير C.N.N الاخباري.

القناة الثالثة

٥,٠٠ الافتتاح بالنشيد الوطني، ٥,١٠ رياضة المحركات، ٦,١٠ الانتقال الى استاد صباح السالم بالنادي العربي الرياضي لنقل مباراة في كرة القدم بين فريقي: «السالمية × الجهراء» وهي ضمن بطولة كاس حضرة صاحب السمو امير البلاد المفدى لكرة القدم، ٨,١٥ الرياضة الاسيوية، ٨,٤٠ برنامج عالم ويستن بوتي لكرة القدم ج١، ٩,٠٦ الفروسية المحلية، ١٠,٢١ الدوري الاوروبي ومباراة تجمع بين فريقي: «ريال مدريد × برشلونة»، ١١,١٥ نشرة الاخبار الرياضية ثم ختام برامجنا بالنشيد الوطني.

القناة الرابعة

١,٠٠ افتتاح القناة الرابعة، ١,١٠ الفيلم العربي/ وتمت اقواله، ٢,١٥ المسلسل المحلي/ القرار الاخير، ٣,٣٠ المسلسل العربي/ الانسة كاف، ٤,٣٠ الفيلم، ٦,٠٠ المسلسل الاجنبي، ٦,٥٥ المسلسل الخليجي/ نوافذ من الحياة، ٨,٠٠ الفيلم العربي/ المهرج، ٩,٢٠ المسلسل العربي/ الحيتان، ١٠,٢٥ الفيلم الاجنبي، ١٢,٢٥ محطات منوعة، ١,٠٠ المسلسل العربي/ خسارة، ١,٥٥ محطات منوعة، ٢,٢٥ المسرحية العربية/ الواد سيد الشغال، ٣,٠٠ اهم الانباء ، ثم متابعة عرض المسرحية العربية/ الواد سيد الشغال، ٤,١٥ المسلسل العربي/ حنان العمر، ٥,١٥ المسلسل التاريخي/ عمر بن عبد العزيز، ٧,٠٠ اهم الانباء، ٧,١٥ الفيلم الاجنبي، ٨,٣٠ ختام القناة الرابعة.

M.B.C

١٠,٠٠ القرآن الكريم، ١٠,٠٥ دين ودنيا، ١٠,١٥ فترة اطفال ـ ضحك ولعب وجد وفن، ١١,٤٥ برنامج وثائقي، ١٢,٠٠ ما يطلبه المشاهدون ـ اعادة، ٢,٠٠ الفيلم العربي الليالي الدافئة، ٣,٣٠ نشرة الاخبار، ٤,٠٠ برنامج وثائقي، ٥,٠٠ المسلسل المدبلج الحلم الذهبي، ٦,٠٠ نشرة الاخبار والاحوال الجوية، ٦,٣٥ المسلسل العربي بين القصرين، ٧,٣٠ نشرة الاخبار، ٨,٠٠ عرض وتحليل للمباراة، ٨,١٥ كرة القدم كاس خادم الحرمين الشريفين ٩,١٥ الشوط الثاني، ١٠,٠٠ تعليق على المباراة، ١٠,٣٠ منوعات غنائية، ١١,٠٠ برنامج اجندة، ١٢,٠٠ نشرة الاخبار والاحوال الجوية، ١٢,٣٥ الفيلم العربي امراة بلا قلب، ٢,٠٠ نشرة الاخبار والاحوال الجوية، ٢,٢٥ تمثيلية السهرة العربية القرار الصعب، ٣,٥٥ المسلسل المدبلج ـ اعادة، ٥,٠٠ القرآن الكريم.

الفضائية المصرية

٧,٠٠ صباح الخير يا مصر، ١٠,٠٠ اغاني ومسابقة فضائية، ١٠,١٥ استعراض النجوم، ١٠,٢٥ اغنية، ١٠,٣٠ شباب دائم، ١١,٠٠ مسلسل عربي، ١٢,٠٠ اغاني ١٢,٠٧ اذان الظهر، ١٢,١١ مسابقة تلفون، ١٢,١٢ اغنية للاطفال، ١٢,١٥ مسلسل للاطفال، ١٢,٣٥ اغنية اطفال، ١٢,٤٠ اول خطوة، ١٣,٠٠ مسابقة فضائية، ١٣,٠١ برنامج اخباري او رسالة، ١٣,١٦ مسابقة، ١٣,١٧ اغنية، ١٣,٢٠ استعراض البرامج، ١٣,٤٠ مجلة هي، ١٤,٠٠ نشرة الاخبار، ١٤,١٥ سباق الاغنيات، ١٥,١٥ فيلم عربي «بناتنا في الخارج»، ١٧,٠٠ نشرة الاخبار، ١٧,١٥ مسابقة فضائية، ١٧,١٦ استعراض برامج، ١٧,٢٠ اغنية، ١٧,٢٥ كتاب الزمن، ١٧,٤٥ مسابقة فضائية، ١٧,٤٦ اغنية، ١٧,٥٤ اذان المغرب، ١٧,٥٨ احلام العصافير، ١٨,١٣ مسابقة فضائية، ١٨,١٥ مسلسل عربي جديد، ١٩,٠٠ مسابقة فضائية، ١٩,٠١ برجك ايه، ١٩,٤٥ لحظات، ٢٠,٠٠ نشرة الاخبار، ٢٠,١٥ اغنية، ٢٠,٢٠ مسابقة فضائية، ٢٠,٢١ استعراض البرامج، ٢٠,٣٠ مسابقة فضائية، ٢٠,٣١ بس انت تحلم، ٢٠,٤٦ مسابقة فضائية، ٢٠,٤٧ اغنية، ٢٠,٥٠ نشرة فنية، ٢١,٠٥ مسابقة فضائية، ٢١,٠٦ اغنية، ٢١,١٠ فيلم عربي «المستحيل»، ٢٣,٠٠ نشرة الاخبار، ٢٣,١٥ شريط الذكريات، ٢٤,١٥ مسابقة فضائية، ٢٤,١٦ مسلسل عربي، ١,٠٠ احداث ٢٤ ساعة، ١,١٥ مسابقة فضائية، ١,١٦ اغنية، ١,٢٠ اصوات من السماء، ١,٥٠ حق الجماهير «نغم»، ٢,٥٠ فيلم عربي «الارهابي»، ٤,٣١ تكنولوجيا، ٤,٥٢ ابتهالات دينية وصلاة الفجر، ٤,٥٥ مسلسل ديني، ٥,٣٥ اغنية، ٥,٤٠ شباب دائم، ٦,٠٠ مسابقة فضائية، ٦,٠١ استعراض البرامج، ٦,١٠ مسابقة فضائية، ٦,١١ اغنية اطفال، ٦,١٥ اقوال الصحف، ٦,٢٥ مسابقة فضائية، ٦,٢٦ الفرض مثلا، ٦,٤٢ اغاني، ٦,٤٥ صباح الخير يا مصر.

L.B.C

٧,٠٠ منوعات الفيديو كليب، ٨,٠٠ المطبخ الصيني، ٨,٣٠ مسلسل كارتوني: الكابتن ماجد، ٩,٠٠ مسرح الطفل، ٩,٣٠ كاس العالم ٩٤، ١٠,٣٠ كيف وليش، ١٣,٠٠ نهاركم سعيد، ١٤,٣٠ الفريبتان، ١٦,٣٠ سماع قشاع، ١٧,٣٠ كيف وليش، ١٨,٤٥ صار وقت النوم، ١٩,٠٠ الفيلم الاجنبي: UNDER-TOW، ٢٢,٤٥ اهلا بهالطلة، ٠٠,٤٥ ماريا مرسيدس، ١,٤٥ فيلم: رسالة غرام، ٣,١٥ نهاركم سعيد.

المستقبل

٨,٠٠ رسوم متحركة قصص البط، ٨,٣٠ رسوم متحركة بانكرز، ٩,٠٠ عالم الصباح، ١٤,٠٠ عالم الموضة، ١٤,٣٠ اغاني مصورة، ١٥,٠٠ الفيلم العربي: النظارة السوداء، ١٧,٠٠ رسوم متحركة غامي بيرز، ١٧,٣٠ رسوم متحركة بانكرز، ١٨,٠٠ رسوم متحركة، ١٨,٣٠ رسوم متحركة قصص البط، ١٩,٠٠ البرنامج الوثائقي العلمي للاطفال BILL NYE، ١٩,٣٠ البرنامج الرياضي Stade، ٢٠,٣٠ المسلسل العربي: بعد الرحيل، ٢١,٣٠ الليل المفتوح ايمان الطوخي، ٢٤,٠٠ يا مسهرني.

موفي

٤,٣٠ وين ذي بوف بريكس، ٦,٣٠ هوم ريكيس، ٨,٠٠ جيرونيمو، ١٠,٠٠ زوجة الجزار، ١٢,٠٠ كوم بلو يورهورن، ٢,٠٠ انسسايد هوليوود، ٢,٣٠ هوم ريكيس، ٤,٠٠ فلايت اوف ذي انترودير، ٦,٠٠ ستاي تيوند، ٧,٣٠ درايف، ١١,٣٠ انسايد هوليوود، ١٢,٠٠ ذي فايفون، ١,٣٠ مالهو لاند فولز.

بارامونت

٣,٠٠ بانكوك هيلتون، ٤,٠٠ بلوكباسترز، ٤,٣٠ دايفز وورلد، ٥,٠٠ ايفنينغ شايد، ٥,٣٠ نيبيرز، ٦,٠٠ توتشد باي ان اينجيل، ٧,٠٠ سندباد، ٨,٣٠ كلوزد كريب، ١٠,٠٠ منوعات الاسبوع، ١١,٠٠ توتشد باي ان اينجيل، ١٢,٠٠ سندباد، ١,٠٠ كلوزد كريب.

ستايل

٣,٠٠ ذي هيلت، ٤,٠٠ سيتي لايف، ٥,٠٠ ايوف اند بيلو، ٥,٣٠ وومان ووتش، ٦,٠٠ يور بايبي اند تشايلد، ٦,٣٠ ما يعرفه كل طفل، ٧,٠٠ تايكنيغ ذي فولن، ٨,٠٠ بيبول لايك اس، ٩,٠٠ فوتا سويت ويذكوري ايفيرسون، ٩,٣٠ بين يانغ اند يو، ١١,٠٠ ويند اث ماي باك، ١,٠٠ تايكينغ ذي فولن، ٢,٠٠ بيبول لايك اس، ٣,٠٠ بيك براكتيس، ٤,٠٠ دايا فنوسيس ميردير، ٦,٠٠ تي في موفيز، ٨,٠٠ سيكوند تشانسيس، ٩,٠٠ دايا فنوسيس ميردير، ١١,٠٠ تي في موفيز، ١,٠٠ نساء من العالم، ١,٣٠ اسكواير، ٢,٠٠ فوتا سويت ويذ كوري ايفيرسون، ٢,٣٠ يين يانغ اند يو.

تي في لاند

٣,٠٠ عالم السرعة والجمال، ٣,٣٠ مصارعة حرة، ٤,٣٠ عالم هواة السيارات، ٥,٠٠ سبايك سايكوكينيشن، ٦,٠٠ بيني هيل، ٦,٣٠ هيجل ستريت بلوز، ٧,٣٠ بلو هيلبيسرز، ٨,٣٠ مغامرات طرزان، ٩,٣٠ السايد اينغي، ١٠,٠٠ هاي تايد، ١١,٠٠ ذي سانشينال، ١٢,٠٠ ريل تي في، ١٢,٣٠ العالم يتسابق، ١,٠٠ بساي واتش، ٢,٠٠ نرويبكال هيت، ٣,٠٠ بيني هيل، ٣,٣٠ ذي بريتينديرز، ٤,٣٠ ريل تي في، ٥,٠٠ ذي بيسيغ ابيزي، ٦,٠٠ سبايس بيتشيل، ٦,٣٠ مغامرات طرزان، ٧,٣٠ هاي تايد، ٨,٣٠ بساي واتش، ٩,٣٠ ابرك اني فسايقل سوكليكشن، ١٠,٣٠ سبيكال بيتشيل، ١١,٠٠ سبايك سايكوكينيشن، ١,٠٠ ذي بريتينديرز، ٢,٠٠ العالم يتسابق، ٢,٣٠ ريل تي في.

سينما

■ السالمية:
١٢,٠٠ صباحا ـ (الخميس) LADY AND THE TRAMP
٢,٠٠ ظهرا ـ وحيد بالمنزل ج٣
٤,٠٠ مساء ـ القطط المرحة
٦,٠٠ مساء ـ الوحوش المخيفة
٨,٠٠ مساء ـ تايتانيك
١١,٣٠ مساء ـ اسماعيلية رايح جاي
١,٣٠ مساء ـ تايتانيك

■ الفنار:
١١,٠٠ صباحا ـ (الاربعاء) MY BEST FRIEND'S WEDDING
١١,٣٠ صباحا ـ (الخميس) تايتانيك
١١,٠٠ صباحا ـ (الجمعة) ALIEN RESURRECTION
١,٠٠ ظهرا ـ وحيد بالمنزل ج٣
٣,٠٠ عصرا ـ المتهم الهارب
٥,٠٠ مساء ـ تايتانيك
٨,١٥ مساء ـ اسماعيلية رايح جاي
١٠,١٥ مساء ـ تايتانيك
١,٣٠ مساء ـ الوحوش المخيفة

■ السيارات:
٦,٣٠ مساء ـ رسالة الى الوالي
٩,٣٠ مساء ـ اسماعيلية رايح جاي
١١,٣٠ مساء ـ المتهم الهارب

■ الحمراء:
٤,٠٠ عصرا ـ وحيد بالمنزل ج٣
٦,٠٠ مساء ـ اسماعيلية رايح جاي
٩,٣٠ مساء ـ اختطاف طائرة المساجين
١٢,٠٠ مساء ـ تايتانيك

■ غرناطة:
١١,٣٠ مساء ـ (الخميس) وحيد بالمنزل ج٣
٢,٠٠ ظهرا ـ القطط المرحة
٤,٠٠ عصرا ـ الوحوش المخيفة
٩,١٥ مساء ـ تايتانيك
٩,١٥ مساء ـ FACE OFF
١١,٣٠ مساء ـ الروح الشريرة
١,٣٠ مساء ـ اسماعيلية رايح جاي

■ الصليبخات:
٤,٠٠ عصرا ـ هنا لن يموت
٩,٣٠ مساء ـ رسالة الى الوالي

[illegible] الى الوالي
٩,٣٠ مساء ـ فرقة سبايس غيرلز
١١,٣٠ مساء ـ الوحوش المخيفة

■ الاحمدي:
٤,٠٠ عصرا ـ اسماعيلية رايح جاي
٦,٣٠ مساء ـ فرقة سبايس غيرلز
٩,٠٠ مساء ـ الوحوش المخيفة
١١,٣٠ القاتل المأجور

■ الاحمدي السيارات:
٧,٠٠ مساء ـ لعبة الموت
٩,٠٠ مساء ـ حصل يا سعادة البيه
١١,٠٠ مساء ـ رسالة الى الوالي

■ الفردوس:
(٢،٥،٨،١١) الجريمة

■ الجليب:
(٦,٣٠،٩,٣٠) الجريمة

■ الجهراء:
٩,٠٠ مساء ـ هنا لن يموت
١١,٠٠ مساء ـ رسالة الى الوالي

هاتف الطوارئ
٧٧٧

غرفة تجارة وصناعة الكويت

● مركز رجال الاعمال
هاتف ٢٤٣٣٦٦٦/٢٤٣٣٥٥٥
فاكس: ٢٤٦٠٦٩٣
البريد الالكتروني: E-Mail: kcci @kuwait-chamber-com-kw

الفتوى الهاتفية

وزارة الاوقاف
٢٤٤٤٤٠٥-٢٤٢٨٩٣٤-٢٤٦٦٩١٤

الرد الشرعي في بيت الزكاة
هاتف ٥٧٥٢٧١١
فاكس ٥٧٥٢٧١٢

التأمينات الاجتماعية
٢٤٠٦١٦١

لجنة بشائر الخير
الطريقة الايمانية لمعالجة المدمنين على المخدرات
ت: ٩٣٠٠٤٥٦

الهيئة الخيرية الاسلامية العالمية
هاتف
٤٨٤٤٨٤٣ ـ ٩٢٨٨١٨١

حماية المستهلك
الخط الساخن ـ الشكاوى
ت: ٥٧٢٠٢٥٢ ـ ٤٨٢٠٢٨١

غرفة عمليات الثروة السمكية
ت : ٩٦٥١٨٦٦
بيجر : ٩٢٧٨٧٦٤

وزارة الداخلية

عمليات وزارة الداخلية ٩/	٢٤١٠٠٣٥
بدالة الوزارة	٢٤٣٣٩٥٤ - ٢٤٣٣٨٤٠
بدالة النجدة	٥٣٨٢٠٠٠
عمليات النجدة	٥٣٨٠٩٣٥
	٥٣٩٦٦٦٦
ادارة الدفاع المدني ٥ /	٥٣٩٥١٣١
عمليات خفر السواحل	٥٧٣٤٣٣٣
	٥٧٣٥٣٣٣
	٥٧٣٩٣٣٣
المباحث	٥٧٤٣٣٣٣
عمليات المرور	٤٨١٦٥٢٢
ادارة العلاقات العامة	٢٤١٠٩٠٨

المحافظات

محافظة العاصمة	٢٤٦٩٩٠٥
محافظة حولي	٢٦٢٨٠٠٠
محافظة الفروانية	٤٣٤٢٥٩٦
محافظة الاحمدي	٣٩٦١٠٣٣
محافظة الجهراء	٤٥٨١٠٠٠

الشرطة

مخفر الصالحية	٢٤٢٣٣٥٣
مخفر المدينة	٢٤٣٤٠٦٤
مخفر المرقاب	٢٤٣٥٨٦٥
مخفر الشامية	٢٥٤٤٤٠٠
مخفر الدسمة	٢٥٣٠٨٠١
مخفر الفيحاء	٢٥٤٧١٣٣
مخفر القادسية	٢٥١٥٣٧٧
مخفر النقرة	٢٦١٦٦٦٢
مخفر السالمية	٥٧١٤٤٠٦

المياه والكهرباء

كهرباء المدينة	٤٨٤٧٠٤١ - ٤٨٤٣٣٢٩
كهرباء الجهراء	٤٥٧٨٥٦٨ - ٤٥٧٨٣٨٠
الشويخ الصناعية	٤٨٣١٧٩٢ - ٤٨٣١٧٨١
كهرباء السالمية	٥٧١١١٣٠ - ٥٧١٢٧٥٩
كهرباء خيطان	٤٧٢٢٩٣٥ - ٤٧٢٢٩٣٧
كهرباء حولي	٢٦٥٠٧٠٤ - ٢٦٥٠٧٠٣
كهرباء الفحيحيل	٣٩١٥٣٠٠ - ٣٩١١٣٣٣
كهرباء الوفرة	٣٨١٠٦٩٥ - ٣٨١٠٦٩٣
ادارة الشوارع	٤٧٤٥٥٣٦ - ٤٧٤٥٥٣٩
كهرباء الميدل	٤٧٤٥٨٣٩ - ٤٧٣٨٦٤١
مياه الشويخ	٤٨٣٢٩٣٣ - ٤٨٣٢٨٩٧
مياه الصليبيخات	٤٦٧٧٣٧٨ - ٤٦٧٤٥٦٨
مياه السالمية	٥٦٤٢٠١١ - ٥٦٤٢١٠٤
مياه الجهراء	٤٥٥٥٣٣١ - ٤٥٥٣٦٤٠
مياه الاحمدي	٣٩٨٤٤٣٦ - ٣٩٨٤٧٥٥
مياه حولي	٢٦٢٧٧٢٨ - ٢٦٢٧٧٢٩
مركز الاتصالات ٩/	٥٣١٢٥١٠
الوزارة بالرقعي	٤٨٨٤٣٣٤
بدالة الوزارة	٤٨٩٦٠٠٠

شبكة المجاري
٤٨١١٢٦٨ ـ ٤٨١١٣٦٤

صيانة الطرق

الفروانية	٤٨٩٣٧٨٧
الجهراء	٤٧٧١٠١٩
حولي	٥٧٣٥٩٨٨
الاحمدي	٣٩٤٥٠٢٠/٤٠
الطرق السريعة والجسور	٥٣٩٥٥٢٢
صيانة الصرف الصحي	٤٨٣٤٠٤٤
ادارة العلاقات العامة / مكتب خدمة المواطن	٢٤٢٢٤٣٩

استعلامات السفن

الشعيبة	المنارة	٣٢٦٠١٥٨
الشعيبة	المخازن	٣٢٦٠٣٣٠
الشعيبة	العمليات البحرية	٣٢٦٢٢٤٠
الشويخ	المنارة	٤٨١٠٣٣٩
الشويخ	المخازن	٤٨٣٢٠٢٣

مواقيت الصلاة

الفجر: ٤,٣٥
الشروق: ٥,٥٤
الظهر: ١١,٥٦
العصر: ٣,٣٣
المغرب: ٥,٥٨
العشاء: ٧,١٥

الصيدليات

● العاصمة ـ الجهراء ـ الكويت ـ شارع فهد السالم ـ ت: ٢٤٢٢٢٦٨.
● حولي ـ نورة ـ النقرة ـ شارع العثمان ـ ت: ٢٦١٠٤٤٤.
● حولي ـ فينيقيا ـ السالمية ـ شارع سالم المبارك ـ ت: ٥٧٤٦٩٤٣.
● الاحمدي ـ البادية ـ الفحيحيل ـ شارع الدبوس ـ ت: ٣٩١٠٣٣٧.
● الفروانية ـ الإيمان ـ الفروانية ـ شارع المخفر ـ ت: ٤٧٢٦٦٠٢.
● الجهراء ـ العالمية ـ الجهراء ـ ق٤٨ ـ قسيمة ٥ب ـ شارع المستوصف ـ ت: ٤٥٥٧٤٠٤.

مناوبة ٢٤ ساعة

● الجهراء ـ الكويت ـ شارع فهد السالم ـ ٢٤٢٢٢٦٨
● طارق ـ السالمية ـ شارع حمد المبارك ـ ٥٧٢٦٢٦٥
● الهناء ـ السالمية ـ شارع عمان ـ ٥٦٢٩١٧٥
● النجاح ـ الجهراء ـ م الرابعة ـ ق٤٨ ـ قسيمة ٣ ـ خلف الجمعية ـ ٤٥٥٦٤٨٤
● ابوحليفة ـ ابوحليفة ـ الطريق الساحلي ـ ٣٧١٥٤١٤

المستشفيات

الاميري حوادث	٢٤٥٠٠٠٥
الاميري اطفال	٢٤٥٠٠٨٠ - ٢٤٥١٤٤٢
الصباح	٤٨١٥٠٠٠ - ٤٨١٢٠٠٠
الولادة	٤٨٤٢١٠٠ - ٤٨٤٣١٠٠
مبارك الكبير	٥٣١٢٧٠٠ ـ الى ٧٠٩
الامراض الصدرية	٤٨٤٩٤٠٠
الفروانية	٤٨٨٨٠٠٠
العدان	٣٩٤٠٦٠٩ - ٣٩٤٠٦٢٩
ابن سينا	٤٨٤٠٣٠٠
الرازي	٤٨٤٦٠٠٠
الرازي (فاكس)	٤٨٤٧٧٧١
الامراض السارية	٤٨٧٠٣٥١
مصح النساء	٤٨٤٨٠٢٢
الطب النفسي	٤٨٤٣٩٠٠
المعزل الصحي	٤٨٧٣٣٧٢
عيادة العيون	٤٨٤٠٣٠٠
الجهراء	٤٥٧٥٣٠٠
مكافحة السرطان	٤٨٤٩١٠٠
الحساسية	٤٨٤٩٧٥٢
بدالة طب الاسنان	٢٤٦٦٦٣١
	٢٤٦٦٦٣٩
الطب الطبيعي	٤٨٧٤٣٣٠/٣٣٩

المستوصفات

الروضة	٢٥١٧٧٣٣
العديلية	٢٥١٧١٤٤
الخالدية	٤٨٤٨٠٧٥
كيفان	٤٨٤٩٨٠٧
الشامية	٤٨٤٤٩١٣
الشويخ	٤٨٤١٥٠٧
ضاحية عبد الله السالم	٢٥٤٩١٣٤
النزهة	٢٥٢٦٨٠٤
الشويخ الصناعي	٤٨١٤٣٦٤
القادسية	٢٥١٥٠٨٨
الدسمة	٢٥٣٣٣٦٥
بنيد القار	٢٥٣١٩٠٨
الشعب	٢٥١٨٧٥٣
القبلة	٢٤٥٩٣٨١
عيون القبلة	٢٤٥١٠٨٢
المرقاب	٢٤٥٦٥٣٦
الشرق	٢٤٦٥٤٠١
السالمية	٥٧٤٦٤٠١
الجابرية	٥٣١٦٦٥٤
ميدان حولي	٥٦٣٣٤٤٤
بيان	٥٣٨٨٤٦٢
مشرف	٥٣٨١٢٠٠
حولي الغربي	٢٦٣٠٧٨٦
الفروانية	٤٧٢٥١٥٣
الصباح	٤٨١٠٢٢١
الجهراء	٤٧٧٠٣١٩
الجهراء الجديد	٤٥٧٥٧٨٥
شرق الجهراء	٤٧٧٢٦٠٨
جنوب الجهراء	٤٧٧٥٠٦٦
الجهراء الشمالي	٤٧٧٥٩٩٢
الجليب الشمالي	٤٣١١٧٩٥
العارضية	٤٨٨٤٠٧٩
الفردوس	٤٨٩٣٢٧٤
العمرية	٤٧٤٩٠٤٨
خيطان الشمالي	٤٧١٠٠٤٤
الرابية	٤٧٣٣٣٢٣
الفنطاس	٣٩٠٠٣٢٢
شرق الاحمدي	٣٩٨٢٤٩٢
ام الهيمان	٢٢٩٣٢٧٩
ابو حليفة	٣٩١١٩٥٨
الصباحية	٣٩١١١٤٧
الدوحة	٤٨٧٤٩٨٧
الصليبية الجنوبي	٤٦٧٢٠٣٧
سلوى	٥٦١٠٦٦٠
	٥٦٤٠٣٧٥

مستوصف الفروانية البيطري
٤٧١٩٦٣٧

مستوصف حولي البيطري
٢٦٥٩٣٦٤ - ٢٦٥٩٣٦٧

مستوصف الفحيحيل البيطري
٣٩١١٢٤٧ - ٣٩١٣٢٧٣

المجمعات الصحية

الفيحاء	٢٥٤٥٣٥٣
الدعية	٢٥١٥٦٣٣
الشرق	٢٤٦٥٤٠١
حولي	٢٦٣٠٧٨٦
الوزارات	٢٤٦٧٣٠٠
الرميثية	٥٦٤٣٩٠٥
خيطان	٤٧٤٤٦٥٨
الفروانية	٤٧٢٥١٥٣
الجهراء	٤٥٧٠٥٩٩
جليب الشيوخ	٤٣١١٧٩٥
الفحيحيل	٣٩١١٤٤٤
الصليبيخات	٤٨٧٠١١٩
مركز السالمية	٥٧٤٤٣٦٦
مركز صباح الناصر	٤٨٨٥٣٣٣
	٤٨٨٨٣٣٧

مقسم الهواتف

مقسم المركزي	[illegible]
مقسم الشويخ	[illegible]
قسم النزهة	[illegible]
مقسم حولي	[illegible]
مقسم الفروانية	[illegible]
مقسم راس السالمية	[illegible]
مقسم السالمية	[illegible]
مقسم جنوب الشويخ	[illegible]
مقسم مشرف	[illegible]
مقسم العارضية	[illegible]
مقسم الجهراء الجديد	[illegible]
مقسم الصليبيخات	[illegible]
مقسم الصليبية	[illegible]
مقسم الفحيحيل	[illegible]
مقسم العديلية	[illegible]
مقسم الصباحية	[illegible]
مقسم صباح السالم	[illegible]
[illegible]	[illegible]

العيادات الخاصة

باطنية
- د. جوهر شهاب ٥٧٣٨٨٩٩
- د. رياض القبيسي ٣٩٤٤٨٤٤
- د. علي الصفير ٤٧٧٤٠٤٨
- د. حسام العبد ٥٧٤٧٨٣٠
- د. جواد سعود ٢٤٣٧٦٣٦
- د. عبد الرحمن ابو عيش ٤٣١٠١٨٧
- د. اياد محمد الرويح ٥٧٢٠٣٨٠
- د. مساعد ابراهيم العصفور ٥٧٢٠٣٨٠
- د. عياد شاكر العنزي ٤٥٥٨٨١١
- د. عدنان ابل ٥٧٢٢٣٠٠
- د. لطيفة عبد الوهاب الدوسري ٥٧٢٧٠٠٤
- د. موسى خدادة ٢٦٦٦٣٠٠
- د. بدر عبد القادر ٤٧٤٢٢١٠

جهاز هضمي
- د. محمد الشمالي ٥٣٢٢٠٣٠
- د. فؤاد العلي ٢٦٣٣١٣٥

امراض الكلى
- د. كامل الرشيد ٥٣٤٥٦٠٠

عامون
- د. طارق المخيزيم ٣٩٣٦٩٣٦
- د. كاظم صالح معرفي ٣٩٢٩٨٢٨
- د. بينا عبدالله الرفاعي ٥٣٣٣٥٠١
- د. بدر عبدالرزاق الشمالي ٥٣٣٧٧٧٩
- د. نبيل الايوبي ٤٥٧٧٧٨١
- د. انوار لافتور ٥٧٣٩٢٧٧
- د. نويل مكاندلس ٥٧٣٩٢٧٧

استشاري قلب
- د. هاني شحيبر ٥٧٣٨٨٤٤
- د. عبد المحسن العبد الرزاق ٥٧٣٩٢٧٧
- د. ناصر جوهر حيات ٥٧٥٩٩٥٩

جراحة التجميل
- د. عبد الرضا لاري ٢٦٦٦٣٣٣
- د. محمد خلف ابراهيم ٢٥٤٧٢٧٢

جراحون
- د. نائل احمد النقيب ٥٧٣٩٢٧٩
- د. يعقوب اللهو ٥٦٢٠١٢٤
- د. سامي اسان ٢٦٣٦٤٦٤
- د. محمود سليمان البدر ٥٧٤٦٨٨٠
- د. شعبان حسين ٥٧٢٢٣٠٠
- د. عامر فواز الغامر ٢٦١٠٠٤٤
- د. نعمة العوضي ٥٧١١٠٠٦
- د. محمد الجار الله ٢٦٦٤٥٥٥
- د. حسام محمد بشير ٥٣٣٧١٤٨
- د. عبدالله بهبهاني ٥٧١٧١١١

غدد وهرمونات
- د. احمد الانصاري ٥٦٥٨٨٨٨
- د. عبد الناصر العثمان ٥٣٣٩٣٣٠

اسنان
- عيادة الميدان - الكويت ٢٤٥٠٠١٩
- الجبيل ٣٩١١٠٣٦
- القيروانية ٤٧٢٧١٣٠
- الجهراء ٤٧٧٣٥٩١ / ٤٧٧٣٥٣٢
- د. جواد بهبهاني
- د. احمد الجاسم
- د. وليد صالح العلي
- د. سهيل مهلهل الياسين
- د. انيسة الرشيد ٢٥٦١٤٤٤
- د. عبدالله العامر ٢٥٦٢٢٢٦
- د. فيصل الفوزان ٢٦١٩٥٥٧
- د. عبد اللطيف الخترش ٢٥٢٥٨٨٨
- د. عبدالله الدويسان ٢٦٦٨٧٧٧
- د. سعيد اللوغاني ٥٣٢٠٨٨١
- د. علي الهندي ٢٦٢٦١٧٧
- د. سلوى عبد السلام ٥٧٣٠٠٠٣
- د. نجاة بهمن ٢٦٢٤٥٩٦
- د. داود سليمان الخليفة ٢٦٥٥٦٥٥
- د. عمر عبدالله القعود ٥٧٤٠٨٢٨
- د. هدى البدالي ٥٣٤٢٧٢٧
- د. جاسم المنصور ٢٦٢٢٢٦٦
- المركز الطبي الكويتي ٤٥٧٩٢٨٧
- د. سالم العنزي ٢٥٧٢٠٠٣
- د. ابراهيم بهبهاني ٥٧٣٠٠٠٠
- د. نهوض الزهير ٢٥٦٠١٤٠
- د. يوسف صالح الدويري ٢٥٢٥٣٣٤
- د. علي حسين الني ٢٥٦١٤٤٤
- د. عبد الرحمن الكندري ٥٧٣٣٢١٨
- د. زهير النصار ٥٧٥٩٠٤٤
- د. سعاد العباد ٢٦١١٣٧٧
- د. فريدة العنزي ٢٥٧٣٩٤٤
- د. معصومة غريب ٢٤٥٠٠١٩
- د. محمود احمد محمد علي ٤٧٦٣٢٢٣
- د. الياس عبد المحسن المصلي ٥٧٢٤٦٩٠
- د. عبد الرزاق بن ناجي ٢٥٢٣١١١
- د. احمد البناول ٢٦٢٢٢١١
- د. عباس فراسي ٢٦٦٦٦٢٠
- د. حسن الشكاك ٢٦١٤٩١٤
- د. عبد الكريم صالحي ٢٤٣٣٣٧٧
- د. عبد المجيد محمود ٢٩٢٠١١٨
- د. سيلفيا بولدريس ٥٣٤٤٥٢٠
- د. ضياء خالد الحمليشي ٥٧٣٣٢١٨
- د. علي الصوالح ٢٤٤٣٤٧١
- د. لولوة البسام ٤٧٢٧١٢٠
- د. احمد ريان ٥٧٣٩٢٧٧

عقم وضعف جنسي
- د. عبداللطيف الحكيم ٥٧٣٤١٣٨

مراكز طبية
- الانصاري الطبي ٥٦٥٨٨٨٨

اطفال
- د. عبدالله الرشيد ٥٣٤٠٢٠٠
- د. عفاف الرومي ٥٣١٨٠٩٢
- د. ياسر القحف ٥٧٣٩٢٧٧
- د. زهرة قيازرد ٥٧١٠٤٤٤
- د. سعاد البصيري ٥٧١١٢٣٦
- د. وسناء الحصان ٤٧٤٦٦٩٩
- د. حسين العنزي ٥٧٣١٣١٣
- د. لولو ابو شعبان ٥٣٣٧٢٠٤
- د. سيلفا شحيبر ٥٧٣٨٨٤٤
- د. خالد بو حيمد ٥٦٢٢٩٩٩
- د. صالح الرومي ٢٦١٤١٣٠
- د. نحمده ابو سنة ٣٩٢٥٥٩٩
- د. سناء معروف ٥٧١٣٥١٤
- د. اقبال الرشيد ٢٦٦٠١٠٠
- د. عبدالخضر النجدي ٥٧١٢٠٤٩
- د. زهرة اسماعيل ٣٩٢٥٦٣٩
- د. سهيل خمار ٢٦٢١٠٩٩
- د. محمد الغانم ٤٥٥٩٦٦٦
- د. خالد السعيد ٥٧٥٠٢٠٠
- د. عبير محمود عوض ٥٧٢٨٨٥٥

اسنان واطفال
- د. حسن الصايغ ٥٦٢٣٩٦٦
- د. خلدون البيلي ٥٧٣٩٢٧٠
- د. فؤاد صادق حسن ٥٣٢٠٥١٥

لثة وزراعة اسنان
- د. بدر عبدالله الانصاري ٥٦٢٠١١١
- د. وليد العلي ٢٤٠٨٠٤٤

جلدية وتناسلية
- د. عبدالوهاب الفوزان ٢٦٦٦١٢٠
- د. صالح الجربوي ٢٦٥٥٥٦٦
- د. حمد الغرير ٥٧١٦٦٦٦
- د. محمد المشاري ٥٦٥٧٩٧٩
- د. محمد ابو حمرة ٥٦٢٦١٦٢
- د. فهد العثمان ٢٦٤٤٥٧٨
- د. يوسف مال الله ٥٧٤٧٤٧٥
- د. موسى سلامة جبر ٥٧٣٢٦٦١
- د. نبيل محمد نجم ٥٣١٢٥٥٥
- د. فوزي باسيلي ٢٦٤٥٤٥٦
- د. سحر فؤاد غنام ٥٧٣٩٢٧٧
- د. طيبة المنيس ٥٧٣٧٤٧٧
- د. عايدة علي محمد ٥٧٢٧٢٧١
- د. قاسم عبداللطيف الصالح ٢٦٥٦١٧٠
- د. مريم الجاسم ٥٣٣٣٧٧٦

مسالك بولية
- د. خليل عبدالله العوضي ٢٦١٦٦٦٠
- د. فوزي طاهر ابل ٥٧٢٧٧٧٨

امراض عصبية
- د. سهيل الشمري ٥٦٣٣٣٢٤

انف واذن وحنجرة
- د. حسام عبد الفتاح ٥٧٣٩٢٧٧
- د. عبدالحميد المهنا ٥٧٥٥٢٥٥
- د. سند الفضالة ٥٣١١٩٩٦
- د. محمد صفوري ٥٧٣١٩٨٨
- د. انا فناهوفا ٥٧١٥٨٥٥
- د. اسماعيل الفوديري ٢٦٢٠١٦٦
- د. عبدالحميد الطول ٢٦٤٦٤٧٨
- د. عبدالله محمد العلي ٥٦٤٤٦٦٠

نساء وولادة
- د. فوزية القطان ٢٦٥٥٥٣٩
- د. عالية الفضلي ٢٦٤٤٤٧٤
- د. مهجة البدر ٢٤١٣٢٨٢
- د. عادل الريس ٥٧٤٢٥٥٧
- د. محمد حلمي عبدالحميد ٢٦٤٥٧١٣
- د. محمود المطاوعة ٢٦٦١٥١٩
- د. فهد العبدالهادي ٢٦٤١٥٣٤
- د. زكية شكر الله ٥٧٣٩٢٧٧
- د. فريد سالم صوصو ٢٦١٨٧٨٧
- د. سكينة عباس فرمن ٣٩٢١٦٢٧
- د. معصومة مخصيد ٢٦٤١٣٠٨
- د. ماجدة خليفة البنامي ٥٣٤٣٤٠٩
- د. نجيبة القطان ٥٧١٣٠١٩
- د. دلال السالم ٥٣٢٥٠٥١
- د. سامر كميل الريس ٥٧٤٢٥٥٨
- د. فايزة يوسف ٥٦٥٠٦٦٦

عيون
- د. سامي الربيعة ٥٧٥٢٢٢٢
- د. مبارك العجمي ٥٧٣٩٩٩٩
- د. عبدالله المنصور ٥٦٢٢٤٤٤
- د. معصومة حبيب ٥٣٢١١٧١
- د. هيام ابو العزم ٥٧٣٩٢٧٧
- د. محسن ابل ٥٧٥٧٧٠٠
- د. عبدالله البغلي ٥٧٣٣٢٢٣
- د. عدنان الوايل ٥٧٢٢٢٢٣

طب نفسي
- د. عصام الانصاري ٢٦٣٥٠٤٧
- د. جاسم حاجية (اطفال) ٥٧١٥٤١٠

اخصائيون نفسيون
- د. ابراهيم العلي ٢٤٣٩٩٩٥
- د. مروان المطوع ٢٤١٩٧٧٠
- د. جاسم الشطاني ٢٤١٩٧٧١
- د. كاظم ابل ٥٧٣٧٧٧٣
- د. حسين محمد طاهر ٥٧٥٥٣٠٧
- المركز الكويتي ٢٦٥٠٠٥٠
- د. عدنان الشطي ٢٦٦٩٥٠٠
- د. ابراهيم العلي ٢٤٣٩٩٩٥
- مكتب الطالب العيسى ٥٧١٥٤١٠
- مركز الراشد ٢٦٦٦٢٠٩
- النفسية الاجتماعية ٢٦٥٠٠٥١

طب طبيعي وروماتيزم
- د. عادل العوضي ٥٣٢٠٠٩٠
- د. طارق انور اسماعيل ٥٧١١٥٣٣
- د. سعد فرحان سعدون ٥٧٣١٢٥٣
- د. تاتيانا رشوليا ٥٧٣٩٢٧٧

اشعة وسونار
- د. سعيد الطائب ٢٦٥٣٢٨٤

كلمات متقاطعة

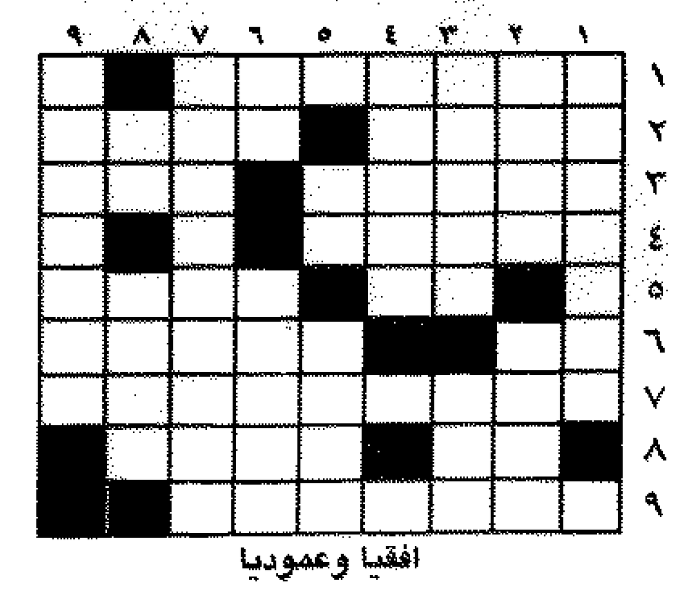

افقيا وعموديا

١ - لقب ملك بابل ادعى النبوة في عهد سيدنا ابراهيم.
٢ - انيسة + الاسم الاول لزعيم مصري راحل.
٣ - غيبة + اشدد في الطلب (معكوسة).
٤ - غير معتنى بها او متروكة.
٥ - متشابهان + مرهق (مبعثرة).
٦ - طقس (معكوسة) + نوع من السيارات.
٧ - مطربة عربية راحلة (معكوسة).
٨ - للتعريف - من اسماء الله الحسنى (معكوسة) (الـ ......).
٩ - سورة قرانية.

اعداد : خالد فؤاد

تكرار

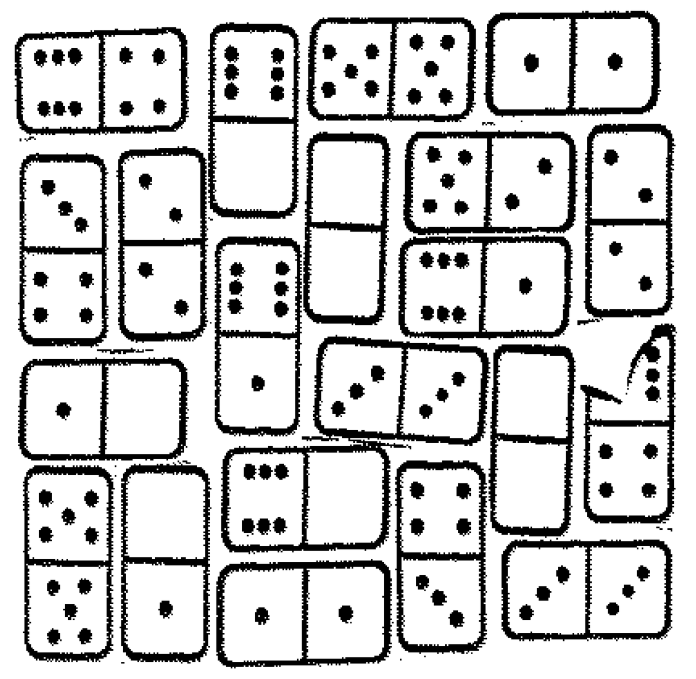

● بين اوراق لعبة الدومينو هذه يوجد من كل شكل ورقتان متشابهتان.. ما عدا ورقة واحدة لم تتكرر فما هي؟!

مربعات الارقام

				٥
	■	-	■	
		٢		
=	■		■	
١٠	=			

● أكمل المربعات بالارقام والعلامات الحسابية المناسبة لكي تصح المعادلات:

متاهة الحروف

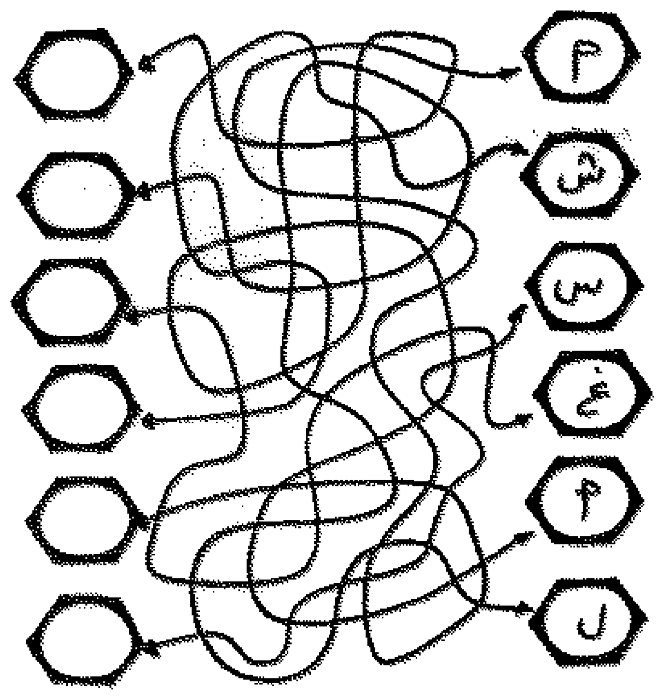

● عبر هذه المتاهة حاول اعادة كل حرف الى مكانه الاصلي.. فسوف تحصل على اسم فيلم لفريد شوقي.. فما اسم الفيلم؟!

حظك اليوم

الحمل من ٢٢ - ٣ الى ٢٠ - ٤
● امض عطلتك مرتاحا هادئا لتلاقي الاسبوع المقبل بكثير من الحماسة.

السرطان من ٢١ - ٦ الى ٢١ - ٧
● عليك تجنب العاب الحظ والاصغاء الى الآخرين في محاولتهم مساعدتك لا تتناول الدهنيات في طعامك.

الميزان من ٢٣ - ٩ الى ٢٢ - ١٠
● تجد اذناً صاغية لدى الاصدقاء وتخبرهم بما يثقلك ويسبب لك الارق.

الجدي من ٢٢ - ١٢ الى ٢١ - ١
● المتوحدون يفيدون من لقاء جماعي ويشعرون بإمكان بناء علاقة حب جديد لا تبالغ بعواطفك.

الثور من ٢١ - ٤ الى ٢٠ - ٥
● لا تقدم على عمل خطر، لانه قد يعرضك لما لا قدرة لك على نتائجه.

الاسد من ٢٢ - ٧ الى ٢٢ - ٨
● كرس يومك لمراجعة حساباتك وتقييم مشاريعك لتنطلق الى غد افضل.

العقرب من ٢٣ - ١٠ الى ٢١ - ١١
● اطلب نصيحة رجل مسن يزيدك خبرة وخذ برأيه.. النصيحة تزعجك ولا تحب اصحابها.

الدلو من ٢٢ - ١ الى ١٩ - ٢
● نظم نزهة جماعية لاصدقاء تفتقدهم ايام العمل واستفد من الطقس الجميل للخروج الى الطبيعة.

الجوزاء من ٢١ - ٥ الى ٢٠ - ٦
● لا تتخذ قرارا متسرعا، امض بخطواتك حذرا واستشر المقربين منك.

العذراء من ٢٣ - ٨ الى ٢٢ - ٩
● تعطي اهتماما خاصا لعالم الاولاد وتحاول تقديم الرعاية والمساعدة لهم الابتعاد من اصحاب السوء فضيلة.

القوس من ٢٢ - ١١ الى ٢١ - ١٢
● لست في منأى عن الهفوات والاخطاء. التزم الدقة والحذر وانطلق في عملك كل ما يجول في خاطرك افعله اليوم.

الحوت من ٢٠ - ٢ الى ٢١ - ٣
● لاحساسك وشعورك الانساني يدفعانك الى احد الاقرباء، العجزة الذي يسعد بزيارتك.

اليوم في التاريخ

بلفور

في مثل هذا اليوم قبل ٦٨ عاما - اي في ١٩ مارس سنة ١٩٣٠ توفي السياسي البريطاني آرثر جيمس بلفور الذي ارتبط اسمه بتصريحه المعروف «بوعد بلفور» الذي صدر في ٢ نوفمبر ١٩١٧ ويقضي بتعهد الحكومة البريطانية بإنشاء «وطن قومي» لليهود في فلسطين عقب الحرب العالمية الاولى، فكان لهذا الوعد المشؤوم أسوأ النتائج على العرب وبخاصة الفلسطينيين الذين يعانون حتى اليوم من نتائجه

شغل جيمس بلفور عدة مناصب سياسية مهمة في الحكومة البريطانية، فقد عين وزيرا للخزانة في الفترة ما بين ١٨٩١ و١٨٩٣، ثم ما بين ١٨٩٥ و١٩٠٢. وبعد ذلك خلف خاله الماركيز سالسبوري في رياسة الوزارة حتى عام ١٩٠٥، وفي اثناء الحرب العالمية الاولى عين وزيراً للبحرية ثم وزيراً للخارجية من ١٩١٦ حتى ١٩٢٢. وفي خلال توليه لوزارة الخارجية اصدر «وعد بلفور» الذي جاء في صورة رسالة بعث بها جيمس بلفور بصفته وزيرا للخارجية البريطانية الى البارون روتشيلد زعيم الجالية اليهودية في بريطانيا جاء فيها:

«عزيزي اللورد روتشيلد يسرني جدا ان ابعث اليكم باسم حكومة جلالة الملك بالتصريح التالي، وهو تصريح يتضمن العطف على الاماني الصهيونية، وقد رفع الى هيئة الوزارة ووافقت عليه:

«ان حكومة جلالة الملك تنظر بعين العطف الى اقامة وطن قومي للشعب اليهودي في فلسطين، وسوف تبذل اقصى جهدها لتسهيل تحقيق هذه الغاية»

وصف هذا التصريح بحق بانه «وعد من لا يملك لمن لا يستحق» ودون سند قانوني، وانه يتعارض مع حق تقرير المصير ويتعارض مع صك الانتداب

وقد توفي آرثر جيمس بلفور صاحب هذا التصريح سيئ الصيت في مثل هذا اليوم من عام ١٩٣٠ قبل ان تقوم «لاسرائيل» قائمة بثمانية عشر عاماً.

نوادر من هنا وهناك

● قال الطبيب للمريض
- ان اصابتك بسقوط الشعر مرض وراثي
فقال المريض :
- ولكن لم يكن احد من اهلي مصاباً به
فابتسم الطبيب وقال له بهدوء
- أيوه.. لان «الوراثة» ستبدأ بك أنت!!

* * *

● اعتاد أحد صغار الموظفين ان يشتري اللحم من الجزار على الحساب مدة ثلاثة اشهر، وكلما طالبه بالنقود، اخذ يعتذر له بمرض زوجته او موت ابنه ثم يعده بالدفع في آخر الشهر.

وذات يوم طلب كيلو من اللحم وكيلو من الكبد وبعد ان تسلمها سأله قائلاً:
- الواحد محتار يعمل ايه في الكبدة دي يا معلم مراتي طلبتها بس مش عارف «تتاكل ازاي»؟
فقال له الجزار:
- يا سلام دي حاجة بسيطة قوي.. تتاكل زي الحساب!!

شخصيات

بلفور، جون هاتون

عالم نبات اسكتلندي

(١٨٠٨ - ١٨٨٤)

تعلم بلفور في ادنبره، وقام بتدريس علم النبات في غلاسكو ثم شغل نفس منصب الاستاذية في ادنبره

وقد وضع بلفور عددا من المراجع المهمة في علم النبات ويتصل بلفور هذا بالجيولوجي جيمس هاتون صلة قربى

حلول الألعاب السابقة

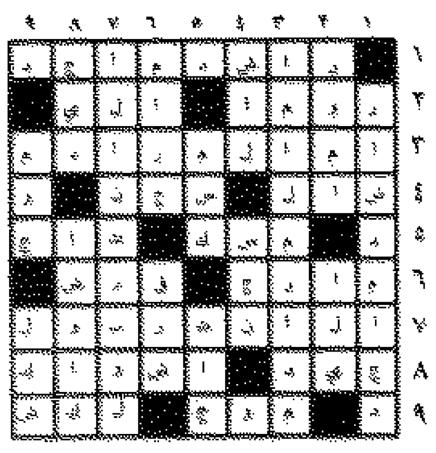

١٢	=	٣	+	٩
+	■	×	■	×
٢	=	١	÷	٢
=	■	=	■	=
١٤	=	٤	-	١٨

● تكرار
«٤/٤»

● متاهة الحروف
«الغريب»

شيلسي يواجه بيتيس في دور الثمانية لكأس الكؤوس اليوم

الانتر ولاتسيو مع مدريد.. وسبارتاك لقبل نهائي كأس الاتحاد الاوروبي

نيقوسيا - أ.ف.ب - بلغ انترناسيونالي ولاتسيو الإيطاليان واتلتيكو مدريد الاسباني وسبارتاك موسكو الروسي الى دور الأربعة من مسابقة كأس الاتحاد الاوروبي لكرة القدم (قبل النهائي).

وفي مباريات الاياب من دور الثمانية امس الاول تعادل شالكه الألماني حامل اللقب وانترناسيونالي ١/١ بعد وقت اضافي (الذهاب صفر/١)، واوسير الفرنسي ولاتسيو روما ٢/٢ (صفر/١) وفاز استون فيلا الانكليزي على اتلتيكو ١/٢ (الذهاب صفر/١)، وسبارتاك على اياكس الهولندي ١/صفر (الذهاب ١/٣).

وتسحب قرعة الدور قبل النهائي ظهر غد.

في غليسنكيرشن، وعندما كان الجمهور الألماني يغادر الملعب، هرع الى المدرجات من جديد لأن البلجيكي غوسينز سجل هدفا بعد دقيقتين و١٩ ثانية من الوقت بدل الضائع بكرة قوية من زاوية المستطيل الكبير اليسرى اثر تمريرة من مواطنه فيلمونس.

ولعب الفريقان وقتا اضافيا لأن انترناسيونالي فاز بالنتيجة ذاتها ذهابا. وبعد ٥١ ثانية فقط حصل النيجيري كانو على ركلة حرة نفذها الفرنسي كوبه لتجد رأس النيجيري تاريبو وست الموجود قرب نقطة الجزاء فتوجهت على يسار الحارس نحو الشباك.

وخضع البرازيلي رونالدو لرقابة لصيقة فلم يفعل شيئا وسنحت له فرصة يتيمة في الدقيقة ٨٦ واستبدل في الشوط الاضافي الثاني الذي افلتت خلاله اكثر من فرصة للفريق الالماني.

وفي موسكو امام ٣٢ الف متفرج، كان لا بد لاياكس الهولندي ان يهاجم حتى يعوض خسارته صفر/١ ذهابا في امستردام.

وضغط اياكس في كل الملعب ولجأ دفاعيا الى مصيدة التسلل بيد ان محاولاته فشلت خصوصا امام الحارس المتألق فيليمونوف وتحرك الروس اكثر في الشوط الثاني خصوصا عندما نزل تسيمبالار، وسنحت للفنلندي ياري ليتمانن الذي نزل في الدقيقة ٥٨ ثلاث فرص سهلة ليهز شباك سبارتاك، الى ان كانت الكلمة الاخيرة لشيركو الذي تلقى كرة خلف الدفاع الهولندي وتفوق على الحارس الدولي در سار في الدقيقة ٨٥.

وفي اوسير، امام ٢١ الف متفرج، تعادل اوسير الفرنسي ولاتسيو روما ثاني الدوري الإيطالي ٢/٢ (الذهاب ١/صفر للاتسيو).

وافتتح مانشيني المخضرم (٣٣ عاما) التسجيل للضيوف في الدقيقة السابعة من ركلة جزاء احتسبت لزميله الكرواتي بوكسيتش بعدما خاشنه غوما داخل المنطقة، وبعد خمس دقائق فقط اضاف غوتاردي الهدف الثاني بتمريرة من التشيكي نذفيد.

ومع ذلك لم يستسلم اوسير، وسجل له الدولي غيفارتش هدفا في الدقيقة ٤٠ من ركلة حرة بعيدة من ٣٠ مترا وكان ذلك اول هدف يهز شباك حارس لاتسيو ماركيجياني في سبع مباريات ضمن كأس الاتحاد الاوروبي الحالية اي بعد ٥٨٠ دقيقة.

وسيطر اوسير على الشوط الثاني كليا وتألق منه الدولي السابق صبري لموشي الذي عاد الى سابق مستواه.

وفي الدقيقة ٨١ واثر تمريرة من مارتينيه اضاف غيفارتش برأسه هدف التعادل للفريق الفرنسي الذي كان يلزمه هدفان اخران لينتزع بطاقة التأهل من لاتسيو، فلم يتمكن، وهو المرهق كليا لانه كان يخوض مبارياته الـ ٥١ هذا الموسم في مختلف المسابقات.

ورفع غيفارتش رصيده من الاهداف في مختلف المسابقات الى ٤٦ هدفا وهو الأفضل في اوروبا حاليا.

الى ذلك فانها المباراة الـ ٢١ للاتسيو من دون خسارة محليا واوروبيا.

وفي برمنغهام على ملعب فيلا بارك، لم يشفع لاستون فيلا فوزه على اتلتيكو مدريد الاسباني بهدفين لهدف واحد لأن اتلتيكو تقدم ذهابا ١/صفر في مدريد وتأهل على اساس قاعدة الهدف المسجل في الخارج يساوي هدفين.

وافتتح الدولي خوسيه كامينيرو التسجيل لاتلتيكو مدريد في الدقيقة ٢٨ ولم يسجل استون فيلا هدفيه الا بعد ٧٢ و٧٤ بواسطة ايان تايلور وستان كوليمور.

ويسعى اتلتيكو الى لقبه الاوروبي الثاني وهو الذي انتزع كأس الكؤوس عام ١٩٩٢، اما استون فيلا الذي اخفق في بلوغ قبل النهائي لاحدى الكؤوس الاوروبية منذ ١٩٨٢ فسيتفرغ لتفادي مغادرة الدرجة الممتازة في بلاده.

كأس الكؤوس

يبدو شيلسي الانكليزي وفيتشنزا الإيطالي في وضع اكثر من جيد لبلوغ الدور قبل النهائي من مسابقة كأس الكؤوس الاوروبية في كرة القدم عندما يستضيفان بيتيس الاسباني ورودا كيركراده الهولندي على التوالي في اياب دور الثمانية.

وكان شيلسي فاز خارج ارضه ١/٢، في حين سحق فيتشنزا مضيفه ١/٤.

ويقود شيلسي مدربه ولاعبه الايطالي جيانلوكا فيالي هداف المسابقة برصيد ٦ اهداف وسيلعب الى جانبه مواطنه جيانفر انكو زولا.

وقد استلم فيالي تدريب الفريق الشهر الماضي بعد استقالة الهولندي رود خوليت المفاجئة، وقد حقق الفريق باشرافه نتائج متذبذبة حيث خسر ثلاثا من اصل مبارياته الخمس الاخيرة في الدوري.

وتبدو كأس الكؤوس الامل الوحيد لشيلسي في انقاذ موسمه علما بانه احرز لقبه الاوروبي الوحيد في هذه المسابقة بالذات عام ١٩٧١.

ويخوض بيتيس المباراة في غياب مدافعه روبرتو سولازابال ولاعب وسطه فرناندو سانتشيز، ويعول على مهاجمه الدولي الفونسو والجناح النيجيري فينيدي جورج.

ويخوض فيتشنزا مباراته مع رودا كيركراده من قبيل تأدية الواجب ليس الا، ذلك لأن الفريق الضيف في حاجة الى الفوز باربعة اهداف نظيفة ليضمن مقعده في قبل النهائي وهو امر مستبعد.

ويستضيف شتوتغارت الالماني سلافيا براغ التشيكي (الذهاب ١/١). ويملك شتوتغارت افضلية لانه يلعب على ارضه وبين جمهوره ويعتمد على ثلاثيه البلغاري كراسيمير بالاكوف وفريدي بوبيتش والنيجيري جوناثان اكبوبوري.

وفي موسكو، يلتقي لوكوموتيف موسكو مع ايك اثينا اليوناني (صفر/صفر ذهابا).

● مارك ويلموتس يبعد كرة من بيرغومي نجم الانتر (أ ف ب)

فاز بركلات الترجيح ٤/٣

الارسنال يتخطى وست هام في طريقه لقبل نهائي الكأس

● الحكم يطرد بيركامب (أ ف ب)

لندن (أ. ف. ب) - بلغ الارسنال الدور قبل النهائي من مسابقة كأس انكلترا لكرة القدم بفوزه على وست هام بركلات الترجيح ٣/٤ بعد تعادلهما ١/١ في المباراة المعادة من دور الثمانية.

وعلى الرغم من طرد مهاجم الارسنال الهولندي دينيس بيركامب لضربه بكوعه ستيف لوماس في الدقيقة ٣٣، فإن فريقه افتتح التسجيل بتسديدة رائعة للفرنسي نيكولا انيلكا في الدقيقة الاخيرة من الشوط الاول.

وتمكن وست هام من ادراك التعادل عن طريق مهاجم الارسنال السابق جون هارتسون (٨٤). ولأن مباراة الذهاب على ملعب الارسنال انتهت بتعادلهما ١/١ ايضا لعب الفريقان وقتا اضافيا وظل التعادل قائما نفسه فكان لا بديل من ركلات الترجيح التي ابتسمت للارسنال.

وكان الارسنال اخرج وست هام من دور الثمانية ايضا لكأس رابطة الاندية المحترفة ايضا، وهو يأمل بجمع الثنائية «الدوري والكأس» علما بانه يتخلف عن مانشستر يونايتد المتصدر بفارق ٦٠ نقاط لكنه يملك ٣ مباريات مؤجلة.

وتخطى شيفيلد يونايتد من الدرجة الاولى منافسه كوفنتري من الممتازة بركلات الترجيح ٣/١ بعد تعادلهما ١/١. سجل دين هولدسورث (٨٩) هدف شيفيلد يونايتد، بعد ان تقدم كوفنتري بهدف لبول تيلفر (١٠).

ويقام الدور قبل النهائي في ٥ ابريل المقبل فيلعب شيفيلد يونايتد ضد نيوكاسل على ملعب اولد ترافورد في مدينة مانشستر «شمال انكلترا»، وولفرهامبتون ضد الارسنال على ملعب فيلا بارك في مدينة برمنغهام «وسط».

ليبيا تستعين بخبراء ومدربين أجانب لمنتخباتها

طرابلس - أ ف ب - ذكر رئيس اللجنة الاولمبية الليبية محمد معمر القذافي ان اللجنة تسعى إلى التعاقد مع ٣٠ خبيراً ومدرباً اجنبياً من اوروبا واميركا اللاتينية لتدريب الفرق الرياضية الليبية وتأهيلها للمشاركة في المسابقات بعد انقطاع دام اكثر من ٦ سنوات نتيجة العقوبات الدولية المفروضة عليها.

واضاف القذافي لوكالة فرانس برس «لقد رفع الاتحاد الافريقي لكرة القدم الحظر الذي كان مفروضاً على الفرق الليبية وهذا ما يعتبر انتصاراً للجنة الأولمبية».

واشار نجل الرئيس الليبي إلى ان اللجنة قررت «السماح للاندية الليبية بالاستعانة بلاعبين سواء من العرب والاجانب» على الا يكونوا من المحترفين لان الرياضة الجماهيرية ترفض الاحتراف.

وعدد القذافي المشاركات المقبلة لمنتخبات كرة القدم الليبية ومنها تصفيات كأس العرب امام موريتانيا والجزائر علماً بان النهائيات ستنظمها قطر في سبتمبر واضاف «ستشارك ايضا في دورة سيدني الاولمبية عام ٢٠٠٠ ودورة العاب المتوسط في تونس عام ٢٠٠١».

دوري كرة السلة الأميركي

شيكاغو يهزم انديانا ٩٠/٨٤ وهيوستن يتخطى ميلووكي بصعوبة

واشنطن (أ ف ب) قاد مايكل جوردان فريقه شيكاغو بولز إلى الفوز على انديانا بيسرز ٩٠/٨٤ بتسجيله ٣٥ نقطة ضمن دوري كرة السلة الأميركي للمحترفين.

وتخلف انديانا طوال المباراة باستثناء مرة واحدة في الربع الثالث عندما تقدم على منافسه ٦٥-٦٤، لكن ذلك لم يدم سوى دقيقتين لان جوردان سجل ٧ نقاط متتالية.

وسجل كل من الكرواتي توني كوكوتش ورون هاربر ١٧ نقطة في حين نجح دينيس رودمان في ١٩ متابعة لشيكاغو ايضا.

وتغلب فينيكس صنز على ساكرامنتو كينغز ١٠٧-٨٠ محققا فوزه الخامس على التوالي وسجل انطونيو ماكديس ١٩ نقطة للفائز واضاف زميله ريكس تشابمان ١٧ نقطة منها ١٣ في الربع الثالث. اما افضل مسجل في صفوف ساكرامنتو فكان ميتش رايموند (١٩ نقطة).

والخسارة هي الرابعة والعشرون على التوالي لساكرامنتو في مدينة فينيكس منذ عام ١٩٩٨.

فاز هيوستن روكتس على ميلووكي باكس ٩٦-٩١. وسجل المخضرم كلايد دريكسلر ١٥ نقطة ونجح في ٩ تمريرات حاسمة للفائز وهو المرشح للاعتزال في نهاية الموسم الحالي والتفرغ لتدريب فريق جامعة هيوستن.

وكانت نقطة التحول في المباراة في مطلع الربع الثالث عندما سجل هيوستن ١٠ نقاط متتالية ليتقدم ٨١-٦٦ ثم ٩٠-٧٧ قبل نهاية المباراة بخمس دقائق قبل ان يقلص ساكرامنتو الفارق في النهاية إلى ٥ نقاط.

وفاز اتلانتا هوكس على تورونتو ١١٧-١٠٥، ونيوجيرزي نتس على واشنطن ويزاردز ٩٠-٨٩، ونيويورك نيكس على فيلادلفيا سفنتي سيكسرز ١٠٠-٩٦، واورلاندو ماجيك على فانكوفر ٩٩-٩٢، ودالاس مافريكس على بوسطن سلتيكس ٩٩-٩٣، وكليفلاند كافالييرز على بورتلاند ترايل بلايزرز ٩٦-٨٢، ولوس انجلوس كليبرز على غولدن ستيت ووريرز ١٠٧/١٠٢.

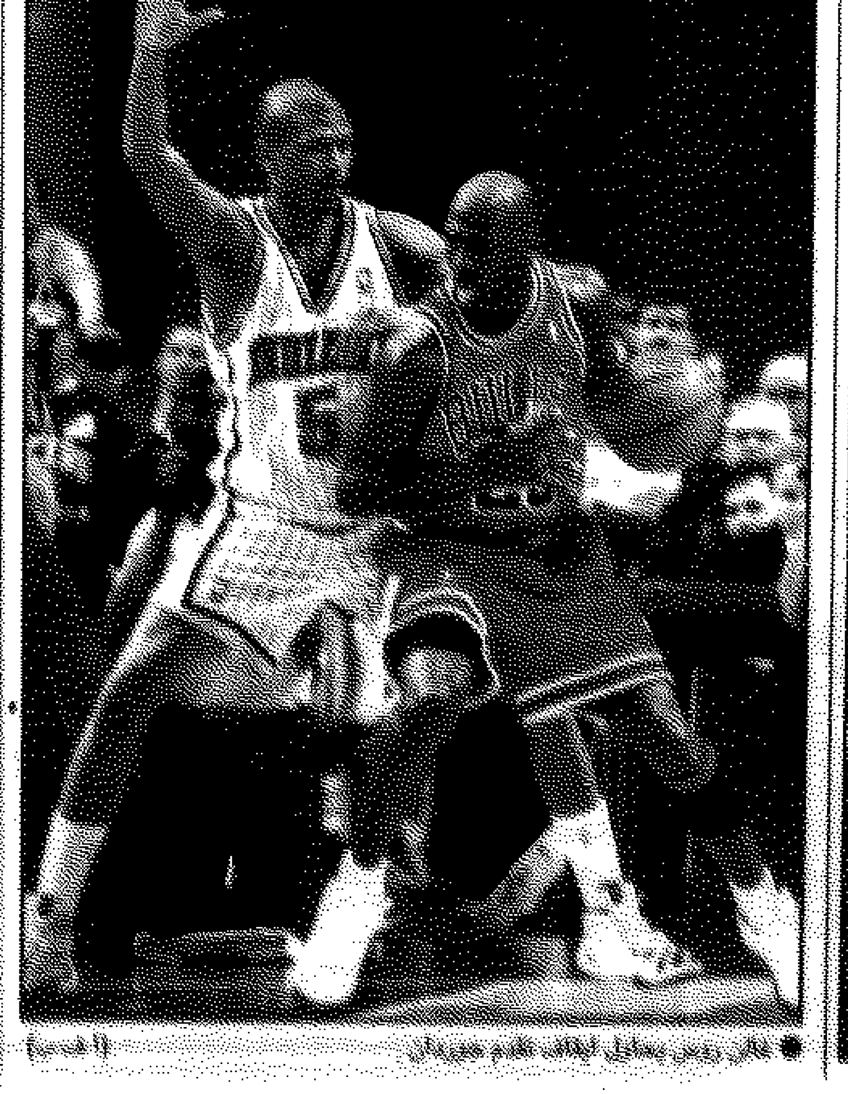

● [illegible] (أ ف ب)

في بدء استعداده للمونديال

خسارة المنتخب الإيراني أمام غانغان الفرنسي بهدف

● لوران هاريف يقطع الكرة من امام الإيراني خداداد عزيزي (أ ف ب)

غانغان (فرنسا) أ ف ب - فاز غانغان الفرنسي على منتخب إيران ١ - صفر في مباراة ودية اقيمت في غانغان امس الاول امام ٣ الاف متفرج في اطار استعدادات الثاني لمونديال ١٩٩٨.

وسجل لوران هرفيه الهدف في الدقيقة ٨٢.

وهي المباراة الاولى لمنتخب ايران في فرنسا منذ ٢٢ عاما وسيلعب مباراتين اخريين امام نانت ومونبلييه.

وغاب عن الصفوف الإيراني لاعب الوسط كريم باقري والمهاجم علي دائي ونجم بيروزي مهدي مهداوي، وإذا قدم المنتخب شيئا من المهارات الفردية فانه لم يقدم شيئا في الإطار الجماعي خصوصا في الشق الهجومي واهدر له سراج (٤) وحسب زاده (٤٥) وابنامبغار (٦٥) ثلاث فرص سهلة ومثل المنتخب رضا عابد زاده (ماكبيسا ٨٠) بيروانى وباقما زاده وحسب زاده ومينافوند - خاكبور ومحمدي (قزازي ٧٢) وسراج (ابنامبغار ٥٢) ومنصوريان (حمداني ٨٤) لطيفي وعزيزي (بيسيف ٦٥).

دورة كي بيسكاين المفتوحة

عرش سامبراس للتنس يهتز وغراف لم تحسم امر اشتراكها

كي بيسكاين (الولايات المتحدة) (أ ف ب) -

يبدو مركز الاميركي بيت سامبراس على رأس لائحة لاعبي التنس المحترفين مهددا بعدما احتله سنة واسبوعا وحدا الا اذا فرض نفسه في دورة كي بيسكاين (فلوريدا).

وهي إحدى اهم دورات التنس خارج البطولات الاربع الكبرى وقد خصص لمسابقة الرجال ٢.٧ مليون دولار ولمسابقة السيدات ٠.٩ ٢ مليون دولار.

والذين يهددون سامبراس هم التشيكي بيتر كوردا الذي لا يتخلف عنه إلا ٣٢٩ نقطة يطل اسكتلنديا والاسترالي باتريك رافتر بطل [illegible]

[illegible]

ان يسقط سامبراس في دور مبكر.

وفي سعيه إلى اللقب الذي سبق ان احرزه عامي ٩٣ و٩٤ سيتوجب على سامبراس ازاحة الجنوب افريقي واين فيريرا المصنف [illegible]

[illegible]

وقد سقط سامبراس في الدور الثاني في انديان ويلز [illegible]

[illegible]

مارتشيلو ريوس، الاسترالي باتريك رافتر، البريطاني غريغ روسيدسكي، الروسي يفغيني كافلنيكوف، السويدي يوناس بيورغمان، الاسباني اليكس كوريتخا، الاميركي مايكل تشانغ، البرازيلي غوستافو كويرتن، السلوفاكي كارول كوتشيرا، الاسباني فيليكس مانتيا، الاسباني سيرجي بروغيرا، الفرنسي سيدريك بيولين، الاسترالي مارك فيليبوسيس، الاسباني كارلوس مويا.

المصنفات

[illegible]

معرض القوارب والمعدات البحرية الرياضية
أرض المعارض الدولية - مشرف
١٤ - ٢٠ مارس ١٩٩٨
أوقات العرض
٩ صباحاً - ١ ظهراً
٤ عصراً - ٩ مساءً
صالة رقم (٤)
معرض الكويت الدولي Kuwait International Fair

بطولة محافظ الفروانية لفروسية القفز
نادر ابراهيم يحصد كأسي المتقدمين والمبتدئين

● المضف يتوسط اعضاء اتحاد الشرطة والفائزين

برعاية وحضور محافظ الفروانية ابراهيم جاسم المضف، اقيمت في الثالثة والنصف من بعد ظهر امس الاول بطولة الفروسية لقفز الموانع للمبتدئين والمتقدمين التي نظمها اتحاد الشرطة الرياضي على مضمار قفز الموانع باكاديمية سعد العبد الله للعلوم الامنية على الكؤوس والجوائز المقدمة من سعادته، وذلك ضمن البرنامج الزمني لنشاط اتحاد الشرطة للموسم الرياضي الحالي والتي شاركت فيها كل من فرسان اتحاد الشرطة الرياضي وشركة نفط الكويت ونادي الصيد والفروسية والمركز الكويتي للفروسية وقد استطاع الفارس نادر ابراهيم من نادي الصيد والفروسية على الجواد كاديز الفوز بالبطولة وكأس محافظ الفروانية للمتقدمين والفارس نادر ابراهيم على الجواد «بازر» للمبتدئين.

وقد حضر هذه البطولة رئيس مجلس إدارة اتحاد الشرطة الرياضي اللواء يعقوب يوسف المهيني ونائب رئيس الاتحاد العميد أحمد ابراهيم اسماعيل والعقيد هزاع الصلال أمين السر العام والعقيد محمد الشرهان مدير عام امن مديرية الفروانية بالوكالة والعقيد مطر العتيبي مدير إدارة الاتحاد وعضو مجلس الإدارة والعقيد باتل البغيلي مدير مكتب المحافظ والعقيد فيصل الجزاف عضو مجلس الإدارة والعقيد بدر صالح مدير إدارة العلاقات العامة، كما حضر ممثلون عن كل من شركة نفط الكويت ونادي الصيد والفروسية والمركز الكويتي للفروسية.

وقد جاءت نتائج سباقات البطولة على النحو التالي:

المبتدئون : الاول نادر ابراهيم نادي الصيد والفروسية، الثاني نوف العيسى مركز الكويتي للفروسية، الثالث زعل الحربي، اتحاد الشرطة الرياضي ، الرابع نادر ابراهيم نادي الصيد والفروسية، الخامس حمد الدبوس نادي الصيد والفروسية، السادس ناصر القلاف اتحاد الشرطة الرياضي.

المسابقة الثانية للمتقدمين:

المتقدمون: الاول نادر ابراهيم نادي الصيد والفروسية، الثاني حامد شهاب اتحاد الشرطة الرياضي، الثالث حامد شهاب اتحاد الشرطة الرياضي، الرابع جميلة المطوع نادي الصيد والفروسية، الخامس خالد الديحاني اتحاد الشرطة الرياضي، السادس حامد شهاب اتحاد الشرطة الرياضي.

وفي ختام البطولة قام محافظ الفروانية ابراهيم جاسم المضف بتسليم الكؤوس والجوائز للفائزين، واعرب عن سعادته بالحضور ومشاهدته هذه البطولة المتميزة والالتقاء باخوانه رئيس وأعضاء مجلس إدارة الاتحاد في هذه التظاهرة الرياضية كما تقدم بشكره لكافة العاملين بالاتحاد على جهودهم الطيبة في تنظيم هذه البطولة الناجحة والتي تمثل مساهمة ملموسة في دعم وتشجيع رياضة الاباء والاجداد.

ومن جانب اخر توجه رئيس اتحاد الشرطة الرياضي اللواء يعقوب المهيني نيابة عن مجلس الإدارة بالشكر والتقدير لمحافظ الفروانية ابراهيم جاسم المضف لرعايته وحضور هذه البطولة ودعمه الدائم لرياضة الفروسية خاصة مسابقات قفز الموانع في مبادرة طيبة منه ومشاهدته البطولة من منافسات بين فرسان وفارسات الهيئات المشاركة في البطولة التي ينظمها اتحاد الشرطة من منطلق اهتمامات الاتحاد للوصول بهذه المنافسات إلى المستويات العربية والدولية.

كأسا مستشفى هادي والاتصالات لسباقات النادي الكويتي للهجن

يشهد مضمار الشهيد فهد الاحمد الجابر الصباح بالشدادية فعاليات السباق العشرين للنادي الكويتي لسباق الهجن برعاية مستشفى هادي الذي قدمت كاس الشوط الثالث وشركة الاتصالات المتنقلة التي قدمت كاس الشوط الرابع في السباق الذي يشتمل على اربعة اشواط يبدأ الشوط الاول في تمام الساعة الثالثة عصرا.

وفيما يلي الاشواط التي يشتمل عليها السباق اليوم

* الشوط الاول «الحيل» على مسافة ٦ كم بمشاركة ٢٨ ذلولا.

* الشوط الثاني: «المهجنات» على مسافة ٦ كم بمشاركة ٣٠ ذلولا.

* الشوط الثالث: «فحول» على مسافة ٦ كم بمشاركة ٣٥ ذلولا وعلى كاس مستشفى الهادي والمرشح للفوز بالكاس كل من الذلول «الطيار» لراكان الظفيري «العابر» لمالك محمد الفهري و«الجنية» لمحمود السهلي.»

* الشوط الرابع: «فحول» على مسافة ٦ كم بمشاركة ٣٧ ذلولا، وعلى كاس شركة الاتصالات المتنقلة، والمرشح للفوز بالكاس الذلول «الميباس» و«الناموس» لجار الله المري و«الشامي» لراشد العجمي.

العجمي يشكر الميلم وشركة الاتصالات

وقال امين السر ربيع فراج العجمي ان النادي يتقدم بخالص الشكر والتقدير الى اسرة مستشفى الهادي على دعمها ومساهمتها الايجابية في انشطة النادي، وحقيقة ان مبارك الميلم مدير المستشفى من محبي ومشجعي رياضة الهجن وله العديد من المواقف الرائعة مع النادي التي يقدرها له الجميع، وكذلك فان المهندس عبدالعزيز الايوب رئيس مجلس ادارة شركة الاتصالات المتنقلة قدم الكثير من الدعم والتشجيع لرياضة الهجن والمساهمة السنوية التي تقدمها الشركة دعما لانشطة النادي لها الدور الكبير في الجهود التي يقدمها العاملون في نادي الهجن فان المؤسسات الوطنية تستحق منا كل الشكر والتقدير.

واضاف العجمي ان النادي تلقى دعوة للمشاركة في سباقات الهجن العربية الاصيلة بالسعودية وسوف يشارك النادي الكويتي لسباق الهجن في سباقات السعودية مساهمة ودعما لانجاح هذه السباقات وكذلك للمنافسة والفوز بالكؤوس والجوائز التي تقدم خلالها.

اليوم في الاجتماع التاسع عشر لفروسية الاحمدي
الاصايل يدخل المنافسة على كأس وزير الداخلية

برعاية وزير الداخلية الشيخ محمد الخالد يشهد مضمار المغفور له الشيخ عبدالله الجابر في الثالثة والنصف من بعد ظهر اليوم الاجتماع التاسع عشر لسباق الخيل لجمعية محافظة الاحمدي للرماية والفروسية الذي قيد فيه ٢٢ راسا من مختلف الدرجات منها عشرة رؤوس من جياد الدرجة الثالثة تتنافس على كاس الشيخ محمد الخالد الصباح وزير الداخلية ويبدو ان اسطبل الأصايل مصمم على اقتناص الكاس حيث دفع بثلاثة جياد قوية هي «العاصف» و«تمهيد» و«متكلم» وخاصة بعد غيابه عن الفوز بالكؤوس لعدة اجتماعات، فهل يتمكن اسطبل الاصايل من التفوق على «بطاح» لاسطبل خالد العتيبي و«شديد» لاسطبل عبدالله دخيل العتيبي ام يظهر بطل جديد لكاس وزير الداخلية.

وقد صرح رئيس مجلس ادارة جمعية محافظة الاحمدي المدير العام محمد هادي العتيبي بان اسرة فروسية الاحمدي تنتهز الفرصة لتتقدم من وزير الداخلية محافظ الاحمدي السابق الشيخ محمد الخالد بخالص الشكر والتقدير لدعمه المستمر لرياضة الاباء والاجداد وسؤاله المستمر عن فروسية الاحمدي وتطورها.

● وزير الداخلية

واضاف العتيبي ان هناك استعدادا مبكرا لاستضافة الاحمدي لكاس المناطق في الاجتماع المقبل وان اصحاب الاسطبلات يجهزون خيولهم لهذا السباق الكبير، وعن سباق اليوم قال العتيبي ان المنافسة ستكون قوية وشريفة وانه من الصعب التكهن بمن سيفوز بكاس الشيخ محمد الخالد الصباح وزير الداخلية وانه يتمنى التوفيق للجميع.

وفيما يلي برنامج اجتماع اليوم:

* الشوط الاول لجياد الدرجة الاولى على مسافة ٢٠٠٠ متر قيد فيه ثلاثة رؤوس هي «مرقاب» لاسطبل العرين، «متعب» لاسطبل خالد العتيبي، «المثقف» لاسطبل المشعل.

* الشوط الثاني للجياد المبتدئات على مسافة ٢٠٠٠ متر قيد فيه اربعة رؤوس هي: «البنتاغون» لاسطبل العامر، «الكايف» لاسطبل الهادي، «شيشان» لاسطبل العذاب، «بلبل» لاسطبل السيد.

* الشوط الثالث لجياد الدرجة الثانية على مسافة ٢٠٠٠ متر قيد فيه خمسة رؤوس قوية هي: «علشانك» لاسطبل السيد، «حموتو» ملك مسلط العجمي، «شيخون» لاسطبل العرين، «دلالة» لاسطبل العذاب، «رد السلام» لاسطبل الجزيرة.

* الشوط الرابع الرئيسي لجياد الدرجة الثانية على مسافة ١٢٠٠ متر على كاس وزير الداخلية الشيخ محمد الخالد الصباح قيد فيه عشرة رؤوس هي: «غزوان» لاسطبل الفراج، «المرتجز» ملك عبدالقادر القلاف، «شديد» لاسطبل عبدالله دخيل العتيبي، «العاصف»، «تمهيد»، «متكلم» لاسطبل الاصايل، «حمودي واحد» ملك حماد فهيد الحرزان، «الجازم» لاسطبل مشعل العازمي، «البندر» لاسطبل المويهنح، «بطاح» لاسطبل خالد العتيبي.

اعداد: اللجنة الاعلامية

السباق السابع عشر لفروسية الجهراء
«فرج الله» يفوز بكأس احمد الجابر

■ لورنس اقتنص كأس العيار بجدارة

بجدارة وبزمن قياسي فاز الجواد «فرج الله» لاسطبل العامودي بقيادة الفارس عباد الفرماوي بكاس المغفور له الشيخ احمد الجابر الصباح امير الكويت الراحل المخصص لجياد الدرجة الاولى في الاسبوع السابع عشر لفروسية محافظة الجهراء الذي شهد حضورا جماهيريا كبيرا يتقدمهم نائب رئيس مجلس الامة طلال العيار والشيخ صباح فهد الناصر الصباح والشيخ خالد العبدالله وعلي العلاج مدير مكتب ورثة الشيخ احمد الجابر.

وتمكن الجواد لورنس لاسطبل الشيخ لورنس من الفوز بكاس المرحوم مبارك حمد العيار السنوي.

وقد صرح نائب رئيس مجلس الامة طلال العيار بان السباق كان جيدا وان كاس المرحوم حمد العيار الذي مضى عليه ٩ سنوات سوف يستمر باذن الله تخليدا لذكرى المرحوم ولتشجيع رياضة الاباء والاجداد.

وقد قام محمد هيف الحجرف باهداء طلال العيار والشيخ صباح فهد الناصر والشيخ خالد العبدالله وعلي العلاج «دروع» فروسية الجهراء التذكارية تقديرا لجهودهم في سبيل الارتقاء برياضة الاباء والاجداد.

وفيما يلي نتائج السباق:

* الشوط الاول لجياد الدرجة الثالثة على مسافة ٢٠٠٠ متر: الاول «منيف» لاسطبل الحجر بالفارس حمود المطيري، الثاني «ثائر» لاسطبل الحجر بالفارس مجيد.

* الشوط الثاني لجياد الدرجة الثانية على مسافة ١٠٠٠ متر: الاول «المنصور» لاسطبل العضيلة والحاجي بالفارس حمود المطيري الثاني «معاصر» لاسطبل الناصر بالفارس مبارك الزرحان، الثالث «عسير» لاسطبل السعيدي بالفارس يوسف محمد.

* الشوط الثالث الرئيسي للجياد المبتدئات على مسافة ١٤٠٠ متر على كاس المرحوم مبارك حمد العيار: الاول «لورنس» لاسطبل الشيخ لورنس بالفارس فرانك، الثاني «مثير» لاسطبل الزرحان بالفارس مبارك الزرحان، الثالث «لا ابالي» لاسطبل الشيخ لورنس بالفارس قاسم محمد.

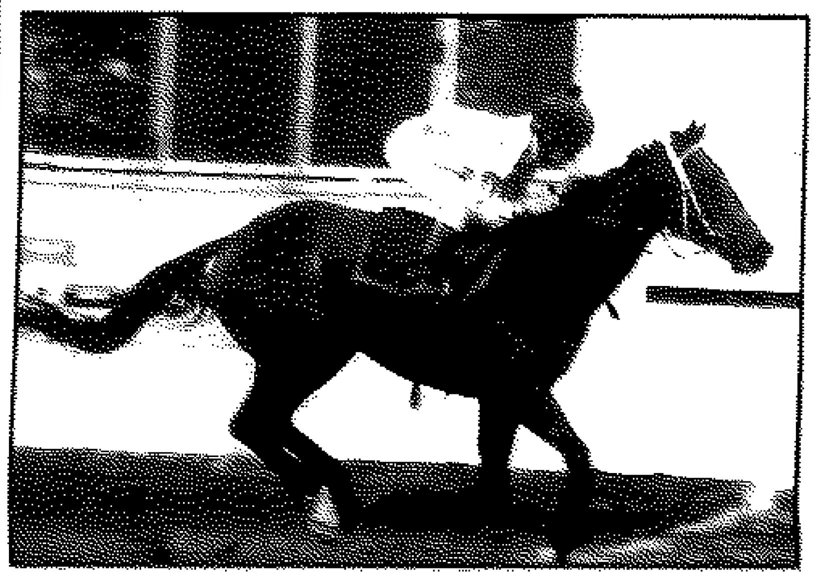
● لورنس يعبر خط النهاية

* الشوط الرابع الرئيسي لجياد الدرجة الاولى على مسافة ١٤٠٠ متر على كاس المغفور له الشيخ احمد الجابر الصباح: الاول «فرج الله» لاسطبل العامودي بالفارس عباد الفرماوي، الثاني «شلال» لاسطبل سمير سداح بالفارس يوسف محمد، الثالث «البشر» لاسطبل اللامي بالفارس حمود المطيري، وبزمن قدره (١:٢٥.٠٠ ق) وهو زمن قياسي.

وفي نهاية السباق قام طلال العيار بتقديم كاس الشوط الثالث الى عميد اسطبل الشيخ لورنس، كما قام علي العلاج بتقديم كاس المغفور له الشيخ احمد الجابر الى عميد اسطبل العامودي.

تحية للحكم الانصاري

● القرار باعادة مباراة الصليبخات والكويت في كرة القدم لخطأ فني قرار شجاع، وهو يدل على حيدة اللجان المنبثقة عن مجلس ادارة الاتحاد وايجابيتها، ويدل ايضا على عدالة القرار تماما كشجاعة الحكم الكويتي ابراهيم الانصاري لاعترافه بالخطأ انطلاقا من نزاهته وعدله كقاض من قضاة اللعبة. والحكم كبشر معرض للوقوع في خطأ ما من دون قصد. ولقد اعجبني ما كتبه الكابتن سعد الحوطي حول هذا الموضوع في عدد الاربعاء وعدد سابق، واضم صوتي لصوته، ولا يمكن النيل من ذمة حكم مهما اخطأ في تطبيق القانون نصا ـ كما ان اي حكم رياضي معرض للوقوع في خطأ رغم حرصه على نظافة المباراة واقناع الناس، وفي الرياضة الكويتية حكام رياضيون مشهود لهم عبر مواسم رياضية طويلة لم ترتق اليهم ذرة من الاتهام فهم اغنياء النفس، لذا لم استغرب شجاعة الحكم الانصاري واعترافه بالخطأ الفني وعلى ضوئه الاعادة

● وفي تاريخ حكام الكرة الكويتية اسماء رنانة تجدر الاشارة اليها، احمد مهنا، ابراهيم المواش، جبر الجلاهمة، عبدالوهاب البناي، جواد عاشور، يوسف سويدان، عبدالرحمن البكر، جاسم المحري، عبدالوهاب العوضي، احمد السفر وغيرهم من الاجيال السابقة، والحمدلله، للجيل الحاضر سجل حافل بالشرف والانجازات، محليا وخارجيا

● واذا كنت احيي الحكم الانصاري لنظافته ووضوحه وصراحته، واحيي اتحاد كرة القدم للاخذ بالحق وتطبيق القانون ولوائحه المنظمة، فانه من حق الزميل المخضرم لاعب الكرة السابق محمد الراوي ان احييه لانه الوحيد الذي كشف عن هذا الخطأ في تحليله للمباراة، وهذه العين الثاقبة التي ضبطت الواقعة، ليست مجرد عين ترى وتسجل وتحلل، انها عين ـ ونمسك بالخشب ـ خبيرة لكونه لاعبا سابقا، وصحافيا مخضرما معاصرا للعبة ويفهم فيها ويعي ما يراه واحيي «القسم الرياضي بالقبس» لانه لم يهلل على الخطأ ولم ينشره في اعلى الصفحة، ولم يتحدث في حينه عن «الانفراد»، بل اكتفى بزاوية في اخر الصفحة تحت عنوان «الانصاري اخطأ فنيا»، فلا المحرر تناول الحكم باسلوب غير رياضي، ولا القسم الرياضي اخذ من الموقف قضية

● ولكي يصبح اتحاد الكرة ولجنة حكامه من القضاة العادلين فان في ايقاف الحكم ابراهيم الانصاري او انذاره دعوة صريحة لان يكذب الحكم على نفسه ويخالف ضميره اذا ما اخطأ يوما ما، . فشجعوا الصراحة وراحة الضمير، وشجعوا الحكام على قول الحق ولو على انفسهم، ويكفي لفت نظر هذا الحكم، الا اذا كانت رؤية المسؤولين تختلف عن رؤية الاغلبية الرياضية، وجل من لا يخطئ ثم لا تعالجوا الامور هكذا.

رمزي عطيفة

بطولة الخليج للتنس
منتخب الناشئين يحرز الذهبية

■ لقب الشباب بين الكويت والبحرين

قاد نجم الكويت الصاعد مساعد الجزاف منتخب الكويت الوطني الى الفوز بذهبية دول مجلس التعاون لدول الخليج العربية للتنس تحت ١٤ سنة التي تحتضنها دولة البحرين الشقيقة بعد فوز الكويت على قطر ٣/صفر في نهاية مبارياتها، حيث فاز مساعد الجزاف على سليمان ماطر (٦/١ و٦/٢) وفاز عبدالله العوضي على لاعب قطر محمد عبدالله ٦/٤ و٦/١/صفر وفي الزوجي فاز الثنائي علي الغريب واحمد الربيعة على ثنائي قطر ٢/صفر. وقد حضر اللقاء رئيس الهيئة العامة للشباب والرياضة المدير العام خالد الحمد ورئيس نادي القادسية الشيخ طلال فهد الاحمد ممثل رئيس اللجنة الاولمبية الكويتية في اجتماعات اللجان الاولمبية التي تستضيفها البحرين وهنأ الحمد وطلال الفهد اللاعبين والاتحاد الكويتي للتنس على الفوز وانهما سيحضران الحفل الختامي للبطولة..

ومن ناحية اخرى كان منتخب الكويت تحت ١٤ سنة، فاز على منتخب السعودية مساء امس ٣/صفر بعد فوز الجزاف على فهد السعد، عبدالله العوضي على محمد شنيس، علي الغريب وعبدالله مقدسي على ثنائي السعودية بعد سيطرة كاملة من لاعبي الكويت.

اما في بطولة تحت ١٨ سنة فقد انحصرت المنافسة بين ابطال الكويت وابطال البحرين ومبارياتهما سوف تحدد هوية بطل هذه الفئة السنية.

اما في بطولة السن العام فقد تلقى منتخب الكويت الخسارة الثانية من البحرين بعد فوز عصام جعفر المتألق على عادل الشطي (٦/صفر و٦/٤)، محمد عبداللطيف على محمد راشد في المجموعة الفاصلة ٨/٦ بعد مباراة قوية ومثيرة من محمد راشد الذي تالق في هذه البطولة بالرغم من خسارة الكويت وابتعاده عن المنافسة على بطولة هذه المرحلة.

ومن ناحية اخرى وصل رئيس الاتحاد الكويتي للتنس الشيخ احمد الجابر الصباح الى البحرين لحضور المباريات النهائية وختام البطولة وقد اشاد بالانجاز الذي حققه ابطال الكويت تحت ١٤ سنة وتمنى التوفيق لتحت ١٨ سنة لضمان الفوز بكاس التفوق والعودة بدرع مجلس التعاون الخليجي.

● مساعد الجزاف

تفويض بيتري برئاسة جيرمان بعد المونديال

باريس ـ ا.ف.ب ـ سيكون رئيس القسم الرياضي في قناة «بلوس» الفرنسية شارل بيتري الرئيس المفوض لنادي باريس سان جيرمان بعد مونديال فرنسا ٩٨ مباشرة.

وفي الوقت ذاته سيصبح ميشال دونيزو، الرئيس المفوض الحالي، رئيسا للقسم الرياضي في قناة «بلوس».

وتاتي هذه الخطوة التي اعلنها رئيس ومدير عام القناة الفرنسية بيار ليسكور امس الاول في اطار عملية تقويم لصورة النادي التي تعاني من صعوبات الادارية والمادية واللاعبين وهو الذي يمر حاليا بحال عدم توازن شبه تامة، علما بانه اغنى الاندية الفرنسية على الاطلاق ان رقم اعماله هو نحو ٩٠ مليون دولار.

وشهدت قيادة دونيزو (٥٢ عاما) الذي كان صحافيا ثم تسلم منصبه في ١٩٩١ حصول سان جيرمان على القاب محلية عدة في الدوري (٩٤) والكاس (٩٣ و٩٥) وكاس المحترفين (٩٥) وتوج جهوده باحراز كاس الكؤوس الاوروبية (٩٦). اما بيتري (٤٤ عاما) فعمل في القسم الرياضي لقناة فرنسا ١٩ عاما وفي قناة «بلوس» منذ ١٩٨٤.

رسالة القاهرة

الاسماعيلي يسعى لانجاز جديد في افريقيا
حكم القضاء ببطلان الانتخابات وضع الاهلي في ازمة

القاهرة: القبس

انهى فريق الاسماعيلي استعداده لمباراته مع فريق البحر الاحمر بطل اريتريا في بطولة اندية افريقيا ابطال الكؤوس وهي المباراة الاولى التي يخوضها الدراويش في افريقيا منذ ثلاثة مواسم حيث كانت الهزيمة القاسية للفريق بخمسة اهداف امام اسيك بطل كوت ديفوار بخمسة اهداف مقابل هدف على يد المدرب اسامة خليل.

والدراويش اصحاب البطولة الافريقية الاولى لمصر في تاريخها عندما فازوا بها يوم ٩ يناير ١٩٧٠ وسط جمهور بلغ قوامه ١٢٠ الف متفرج يمثل الرقم الجماهيري الاكبر في كل تاريخ الكرة المصرية يريدون ان يحققوا انجازا ثانيا بعد فشل كل محاولاتهم السابقة في السبعينات والثمانينات والتسعينات ايضا.

وحرص علي ابو جريشة مدير الكرة على انتظام لاعبيه في معسكر مغلق منذ امس الاربعاء وانتظم فيه ٢٣ لاعبا يتم استبعاد ثلاثة منهم.

وعلي ابو جريشة الذي قاد الاسماعيلي الى درع الدوري وكاس افريقيا لاعبا ثم قاده الى كاس مصر مديرا فنيا يأمل في اضافة انجاز جديد له وللفريق في البطولة الافريقية.

وهو يقول ان الفريق جاهز تماما للمباراة ويعود له نجماه محمد صلاح الصغير ومحمد ابو جريشة اللذان تخلفا عن مباراة بلدية المحلة لاصابتهما معا.

الفريق الضيف او فريق البحر الاحمر بطل اريتريا لم تتوافر اي معلومات عنه وان كان اسماعيل حافظ مدرب الاسماعيلي قد حرص على مشاهدة تدريب الفريق الذي يتمتع لاعبوه باللياقة البدنية العالية.

ومدرب الفريق الضيف يقول ان فريقه يملك معلومات كافية عن الاسماعيلي خاصة نجمه احمد حسن لاعب المنتخب وايضا حمزة الجمل صاحب القذائف الصاروخية.

المدرب قال ان الكرة في بلاده لا تمثل اي شيء بالنسبة للكرة المصرية وقال انه يامل الا تخسر بنتيجة كبيرة.

والمؤكد ان تصريحات مدرب فريق البحر الاحمر واقعية تماما وليس المقصود منها على الاطلاق خداع الدراويش.. فالفريق الضيف لا يقترب بمستواه من مستوى الدراويش ثم ان اريتريا لا تملك منتخبا بسبب ضعف الامكانات.

عموما كل شيء وارد في كرة القدم لكن التاريخ والجغرافيا والمنطق تؤكد فوز الدراويش.

الكبار يسقطون في المظاليم

في دوري المظاليم الذي اصبح لا يقل اهمية عن الدوري الممتاز تواصل سقوط الكبار امام الصغار في كل المجموعات واصبح القتال شرسا من اجل احتلال قمة كل مجموعة خاصة وان اتحاد الكرة ينوي عقد اجتماع هام خلال الفترة القادمة لمناقشة صعود اوائل المجموعات مباشرة الى المظاليم وذلك من خلال بحث شكل الدوري في الموسم القادم.

الشرقية للدخان الذي يحاول الصعود للممتاز منذ سنوات نجح في احتلال قمة مجموعة القاهرة برصيد ٤٠ نقطة ويفارق تسع نقاط كاملة عن الترسانة صاحب المركز الثاني والذي اقال مدربه الروماني واوقف اثنين من لاعبيه بسبب التسيب وبعد ان بدا ان الفريق يفقد [illegible] عن عودته الى مكانه الطبيعي.

[illegible]

وفي مجموعة القناة سيتصدر الشرقية المجموعة وهو ايضا الذي يحلم في العودة الى الممتاز منذ سقوطه في منتصف السبعينات، بينما يتحرك الالمنيوم بثبات نحو العودة الى الممتاز مرة اخرى من خلال تصدره مجموعة الصعيد.

حكم القضاء وضع الاهلي في ازمة

منذ ان اصدر القضاء حكمه ببطلان انتخابات مجلس ادارة الاهلي في الدعوى القضائية التي رفعها مختار حسين المرشح لرئاسة الاهلي في الانتخابات التي فاز بها صالح سليم والامور تبدو في ازمة كبرى داخل النادي الاهلي.

فقد اختلف القانون حول ما يمكن فعله لانقاذ النادي او بعبارة اكثر دقة انقاذ مجلس صالح ورفاقه من الاطاحة بهم، وبينما اكتفى بعض اعضاء مجلس ادارة الاهلي بتصريحات دبلوماسية اكدت احترامهم لاحكام القضاء قال القانونيون انه من الضروري ان يقوم الاهلي بالقيام باستشكال لتنفيذ الحكم فيما اكد اخرون ان القرار نهائي ولا يمكن ايقافه باستشكال وانه سيكون على مجلس ادارة الاهلي ان يطعن في الحكم وذلك بعد تسلم النادي للصيغة النهائية بمعنى ان يرحل المجلس ثم يقوم بالطعن في الحكم.

في المقابل اكملت بعض الجهات التي تسعى لخوض الانتخابات وتعتبر ان انتخابات الاهلي لو اقيمت خلال هذا العام وهي التي كان مقررا لها عام ٢٠٠٠ وهي نهاية المجلس الحالي.

وستشهد الانتخابات لو اقيمت الان صراعا عنيفا للغاية بعد ان اكد المايسترو انه لن يخوض الانتخابات مرة اخرى حيث يتطلع لخلافته كل من حسن حمدي وكيل النادي وحسام بدراوي وابراهيم المعلم عضوا المجلس فضلا عن حسن مصطفى الذي خاض الانتخابات من قبل وفشل امام صالح سليم.

الصاوي يبحث عن ناد

صحيح ان نادي المقاولون العرب دفع ما يقرب من ٧٠٠ الف جنيه في بداية الموسم لانهاء حالة العقم الهجومي التي كان يعاني منها الفريق، الا ان مسؤولي الفريق لم يحسبهم الندم على الاطلاق حيث نجح النادي بالفعل في انهاء الازمة بعد ان لمع عبد الناصر محمد القادم من الكروم واصبح هداف الفريق واحد هدافي الدوري، كما ان حربي سالم القادم من دمياط لمع هو الاخر وسجل هدفين في المباريات التي شارك فيها في بداية الموسم قبل ان يصاب وان كان الان يماثل الشفاء. والخسارة الوحيدة كانت في عبد الله الصاوي القادم من القناة مقابل ما يقرب من ٣٠٠ الف جنيه له ولناديه حيث سجل اللاعب هدفا وحيدا قبل ان يجلس على المباريات على دكة الاحتياط ثم بعد ان تم استبعاده بعد ذلك من قائمة الفريق تماما..

وسبب عدم المقاولون بخصوص الصاوي هو ان النادي يبحث عن تحقيق بخصوص ضم اللاعب بسبب عدم التزامه داخل الملعب وربما خارجه ايضا

المقاولون عرض لاعبه للبيع لاي لاعبه لا يريد نادي لضمه.

● حمزة الجمل

[illegible]

مـدرب الكويـت.. «بــوب»:

المحـتـرف هـارونا مـهـاجم متميز ولكن الحساسية أثرت عليه

● بوب مدرب الكويت

نفى مدرب فريق الكرة الاول بنادي الكويت اليوغسلافي «بوب» أن يكون المحترف الغاني محمد هارونا مهاجم النادي صفقة خاسرة وقال في تصريح لـ «القبس»:نحن نشكو عدم التوفيق فعلا مع المحترفين ليس لسوء مستوياتهم وادائهم بل لان الاصابات لا تكف عنهم، واود التركيز بالاجابة على سؤالكم عن المهاجم محمد هارونا فهذا اللاعب لديه مهارات هجومية جيدة ويمتاز بالتسديد القوي بكلتا قدميه ولكن المشكلة ان هذا اللاعب لم يسعفه الوقت ليتدرب مما ادى الى فقدانه للحساسية اللازمة مع الكرة حيث كان ياخذ جرعات لياقة بدنية فقط وذلك لاصابته بنوع من الحساسية في قدمه اليمنى التي تورمت منذ ان بدا تعاقده معنا وهذا التورم ادى الى فقدانه التوازن والتحكم واستطيع القول انه شفي من هذه الحساسية وبدا يتدرب صباحاً ومساء رغم اصابته الكبيرة التي تعرض لها في كتفه وما زال يتعالج وهو في طور الشفاء، واكد بوب ان استمرار اللاعب في التدريب على الكرة سيمكنه من استعادة لياقته الفنية التي ستظهر في المباريات المقبلة.

واشار بوب الى انه يقوم بالفترة الصباحية بتدريب اللاعبين المحترفين بالنادي وخاصة منصور اياندو الذي شفي من اصابته اضافة للمدافع المعروف حمود الفرحان وتمنى ان تكتمل صفوف الفريق قريبا حتى يتمكن من الاستمرار في تقديم العروض المناسبة خاصة وان الناشئين لم يبخلوا بالعطاء وقدموا مباريات جيدة وفي نهاية حديثه نوه بوب الى ان المغربي مصطفى الخلفي الذي يشكو من اصابة اخرى يحتمل ان يشارك امام خيطان.

النائب د. وليد الطبطبائي يطلب التسجيل في الكويت

رفض نادي الكويت قيد النائب د. وليد الطبطبائي عضو مجلس الامة في كشوفات اعضاء الجمعية العمومية للنادي حسب طلبه، وذلك لعدم اصطحابه عند زيارته للنادي امس الاول الاوراق المطلوبة لاستيفاء التسجيل قانونيا.

وذكر حسن الكندري المدير الداخلي لنادي الكويت ان د. الطبطبائي راجع سكرتارية النادي ولم يكن معه الاوراق الخاصة الرسمية، وهي البطاقة المدنية وشهادة حسن السيرة والسلوك (البصمات) فضلا عن اربع صور شخصية مما حدا بالموظف المختص الطلب من النائب استكمال تلك الاوراق الثبوتية ليتسنى له تسجيله وفق الشروط والضوابط المحددة، وقد طلب النائب الطبطبائي من الموظف التوقيع على الاستمارة المخصصة مع تعهده باحضار تلك الاوراق في وقت آخر، لكن الموظف قال ان التعليمات تنص على احضار كل الاوراق الثبوتية ومن ثم السماح بالتوقيع، وفعلا غادر النائب الطبطبائي المكان وجلس في ديوانية النادي.

وقال الكندري ان عبدالعزيز العنيزي لاعب المنتخب الوطني ونادي الكويت السابق قد حضر للنادي في الصباح وسأل عن اسباب عدم الموافقة للنائب الطبطبائي بالتسجيل، مشيراً الى ان الطبطبائي سيثير هذا الموضوع بمجلس الامة في الجلسات المقبلة.

هدية من سمو ولي العهد

القادسية تسلم سيارة نقل مصابي الملاعب

● السيارة هدية ولي العهد في مركز الشهيد فهد الاحمد

تسلم نادي القادسية هدية سمو ولي العهد ورئيس مجلس الوزراء الشيخ سعد العبدالله السالم الصباح بمناسبة فوزه بكاس سموه الخامسة لكرة القدم اثر تغلبه في اللقاء النهائي للمسابقة على السالمية ٤/٣ بالهدف الذهبي.

والهديشة عبارة عن سيارة اسعاف ملاعب كان سموه قد اهداها للفريق الذي يفوز بالكاس، وكانت من نصيب القادسية الذي ضمها فور استلامها الى مركز الشهيد فهد الاحمد للطب الرياضي بالنادي.

هاتف القبس

تهنئة من الخفجي للبطل فريق القادسية

هاتف القسم الرياضي القارئ عبدالله الفريح م[illegible] مدينة الخفجي السعودية طالبا منا نشر رأيه حو[illegible] فريق الكرة بالقادسية.. وقال:

انا سعودي ـ كويتي تربيت وترعرعت [illegible] الكويت واحب نادي القادسية، ويقال انن[illegible] متعصب له عموماً فانني اود الاشارة الى [illegible] القادسية منذ ان خسر ٣ نقاط اعتبارية [illegible] السالمية لاشراكه بالخطا ثلاثة لاعبين اجانب فا[illegible] حتى نهائي كاس ولي العهد لم يتعرض لا[illegible] خسارة في ١٥ مباراة لعبها تقريباً عقب تلك ال[illegible] كانت امام السالمية، وهذا السجل الكروي النا[illegible] دليل واضح على احقية الاصفر بالفوز ببطو[illegible] كاس ولي العهد وعبر صحيفة «القبس»، المفض[illegible] لدي بمواقفها وهمساتها المميزة، اود تهنئة القا[illegible] الصفراء باحراز لقب البطولة، واحيي جهود المنتمين لهذا الصرح الرياضي الكبير مع تمنيا[illegible] بالاستمرار على النهج نفسه من التالق، واخذ [illegible] الفريح كلامه قائلا: انا موظف بشركة الراجـ[illegible] وليس عبدالله الفريح دكتور نادي القادسية [illegible] للتوضيح.

تقدم «الأزرق» مرتبة .. وتراجع المنتخب السعودي مركزين

هولندا والأرجنتين ضمن العشرة الكبار في تصنيف الفيفا

■ المغرب يتقدم للحادي عشر ومصر تقفز خمسة مراكز

● منتخب الكويت

زيورخ ـ سويسرا ـ ا.ف.ب ـ دخلت هولندا والارجنتين نادي المنتخبات العشرة الاولى باحتلالهما المركزين السادس والسابع على التوالي في التصنيف العالمي الجديد لمنتخبات كرة القدم الصادر عن الاتحاد الدولي (فيفا) امس الاول من مقره في زيورخ.

وتقدم المغرب مركزين وصار حادي عشر وهو افضل ترتيب لمنتخب عربي في التصنيف على الاطلاق.

وقفز المنتخب المصري بطل كاس الامم الافريقية الحادية والعشرين الشهر الماضي ٦ مراكز وبات في المركز الحادي والعشرين.

ولا تزال البرازيل تتصدر الترتيب بفارق نحو ٦ نقاط عن المانيا.

وفيما يلي ترتيب المنتخبات الـ ٢٠ الاولى (الترتيب السابق بين قوسين): ١ ـ البرازيل (١) ٧٢.٤٠ نقطة، ٢ ـ المانيا (٢) ٦٦.٤٨ ـ ٣ ـ تشيكيا (٣) ٦٢.٨٢ ـ ٤ ـ المكسيك (٥) ٦١.١٦ ـ ٥ ـ انكلترا (٤) ٦٠.٧٠ ـ ٦ ـ هولندا (٢٥) ٦٠.٣٢ ـ ٧ ـ الارجنتين (١٧) ٥٩.١٥ ـ ٨ ـ تشيلي (٧) ٥٩.٠١ ـ ٩ ـ اليابان (١٤) ٥٨.٩٥ ـ ١٠ ـ النرويج (١٣) ٥٨.٩٤ ـ ١١ ـ المغرب (١٣) ٥٨.٨٧ ـ ١٢ ـ يوغسلافيا (٨) ٥٨.٦٧ ـ ١٣ ـ ايطاليا (١٤) ٥٨.٢٤ ـ ١٤ ـ فرنسا (٦) ٥٨.١٨ ـ ١٥ ـ رومانيا (١١) ٥٧.٩٤ ـ ١٦ ـ الولايات المتحدة (١٢) ٥٧.٨٥ ـ ١٧ ـ كولومبيا (١٥) ٥٧.٧٤ ـ ١٨ ـ كرواتيا (١٦) ٥٦.٤٧ ـ ١٩ ـ زامبيا (١٨) ٥٦.٤٠ ـ ٢٠ ـ جنوب افريقيا (٣٦) ٥٦.٢٩.

■ تصنيف المنتخبات العربية (الترتيب السابق بين قوسين): ١١ ـ المغرب (١٣) ٥٨.٨٧ نقطة، ٢١ ـ مصر (٢٦) ٥٦.١٩، ٢٢ ـ تونس (١٩) ٥٦.٠١، ٣٤ ـ السعودية (٣٢) ٥٩.٩٠، ٤٣ ـ الكويت (٤٤) ٤٧.٨٣، ٥٤ ـ الامارات (٥٣) ٤٥.٤٣، ٥٩ ـ الجزائر (٥٩) ٤٣.٧١، ٧١ ـ العراق (٧٠) ٣٩.٠٥، ٧٦ ـ قطر (٧٣) ٣٨.٦٤، ٨٤ ـ عمان (٨٧) ٣٦.١٥، ٩٥ ـ لبنان (٩٧) ٣١.٨٥، ٩٨ ـ سوريا (٩٨) ٣١.٥٨، ١١٢ ـ السودان (١١٣) ٢٥.٤٧، ١٢٣ ـ الاردن (١٢٣) ٢١.٣٠، ١٢٧ ـ موريتانيا (١٢٨) ١٩.٧٨، ١٢٨ ـ البحرين (١٢٢) ١٩.٧٦، ١٣٢ ـ اليمن (١٣٢) ١٨.٦٦، ١٤٦ ـ ليبيا (١٤٨) ١٢.٢٥، ١٨٧ ـ الصومال (١٨٧) ١.٣٤، ١٨٩ ـ جيبوتي (١٨٩) ١٩.٠.

الدوري المشترك للسلة

الكويت يلاقي العربي والفحيحيل يواجه الجهراء

في الاسبوع الاخير لمسابقة الدوري المشترك لفرق الدرجة الاولى لكرة السلة تقام مساء اليوم الخميس مباراتان على صالة نادي النصر، حيث يلتقي في الخامسة الكويت مع العربي تليها مباراة الجهراء مع الفحيحيل.

المباراة الاولى بين الكويت والعربي، فالكويت رصيده (٢٧) نقطة وهو في المركز السادس والعربي برصيد (٣٢) وهو في المركز قبل الاخير، بينما المباراة الثانية التي يلتقي فيها الجهراء صاحب رصيد (٣٥) نقطة هي هامة لان فوزه الليلة يعني انتظاره لما ستسفر عنه نتيجتا مباراتي القادسية مع الساحل لمعرفة بطل الدوري المشترك لانه في حالة خسارة القادسية مباراتيه وفوز الجهراء على الفحيحيل الليلة يعني اقامة مباراة فاصلة بينهما، لكن في حالة فوز القادسية على الساحل في مباراة واحدة من المباراتين يعني فوز الاصفر ببطولة المشترك والجهراء سيحل ثانيا ولذلك فمازال الصراع قائما حتى الاسبوع الاخير.

مباريات في كأس اشبال الكرة اليوم

تقام اليوم مباريات الاياب في الدور التمهيدي لمسابقة اشبال كاس اتحاد كرة القدم تحت ١٥ سنة فيلتقي العربي مع اليرموك والسالمية مع الشباب و الصليبخات مع النصر والساحل مع الجهراء والتضامن مع القادسية وخيطان مع الفحيحيل. تقام المباريات على الملعب رقم (٢) في الاندية المذكورة اولا.

ختام بطولة كأس الاتحاد للقوى اليوم

تختتم مساء اليوم على مضمار وميدان كيفان بطولة كاس الاتحاد لالعاب القوى للفئات (الشباب ـ اشبال ـ براعم) التي ينظمها اتحاد اللعبة ضمن برنامجه السنوي للموسم الرياضي الحالي بمشاركة فرق العاب القوى بالاندية الرياضية.

هذا ويتضمن برنامج سباقات اليوم على واحد وعشرين سباقا منها اثنا عشر سباقا لفئة الشباب هم (١٠م/ح (عشاري)، الزانة (عشاري)، القرص (عشاري)، العالي ٤٠٠م/ح، الرمح (عشاري)، ٨٠٠م، ٢٠٠م، ١٠٠٠٠م، القرص، ١٥٠٠م (عشاري)، ٤ × ٤٠٠م وتسع سباقات لفئة الاشبال (١٠٠م (ثلاثية)، ١٠٠م/ح، الطويل (ثلاثية)، ٤٠٠ م، ١٠٠م، الجلة (ثلاثية)، ١٥٠٠م المطرقة (٤×١٠٠م).

٤ حكام كويتيين لبطولة القوى العمانية

تلقى الاتحاد الكويتي لالعاب القوى للهواة دعوة من نظيره العماني للمشاركة (٤) حكام في ادارة وتحكيم سباقات البطولة السابعة لالعاب القوى للعموم في بمجلس التعاون لدول الخليج العربية التي ستقام خلال الفترة من ٢١ الى ٢٣ ابريل المقبل في مسقط بسلطنة عمان.

وايمانا من الاتحاد بالمشاركة مشاركة الحكام الوطنيين في مثل هذه البطولات لاكتساب الخبرة في التحكيم وادارة البطولات والتنسيق للدعوة المذكورة والتي تهدف لتعزيز اواصر الاخوة التي تربطنا بالاشقاء بدول مجلس التعاون الخليجي فقد رشح الاتحاد الحكام الوطنيين احمد الشطي، اسماعيل بهبهاني، عبدالجبار [illegible] [illegible]

البوسني مرساد مدرب اليرموك:

تأثرنا بالاصابات والايقاف وبامكاننا تقديم مستوى افضل

■ طورت تفاهمي مع اللاعبين كثيرا في موسمي الـ[illegible]

● بسام العازمي

كتب معتز الشبراوي:

اكد البوسني مرساد فيزاليتش مدرب الفريق الاول لكرة القدم بنادي اليرموك الرياضي ان فريقه الذي يحتل المركز الرابع في ترتيب الدوري العام، لم يصل الى قمة المستوى الذي يطمح له، والذي يؤهله له امكانات لاعبيه مع تاكيده بانه لا يزال بامكان الفريق الصعود لمركز افضل بالرغم من المشاكل المتعددة التي اقر بوجودها حاليا من ايقافات واصابات.

وقال مرساد ان اليرموك يخوض واحدا من اقوى مواسمه الا انه اشتكى خلال حديثه لـ«القبس» من التغييرات والمستجدات التي فرضتها حالات الاصابات والايقافات التي لحقت بالفريق الاسابيع الماضية بعد ان اوقف لاعبان بالفريق لطردهما فضلا عن حالات اصابات اخرى وفوق ذلك فهناك مشكلة اللاعب صلاح جاسم والذي لم تمكنه ظروف عمله من خوض بعض مباريات وتدريبات الفريق فضلا عن اصابة بسام العازمي نجم الفريق وهدافه، وهو ما يدفعه للقول ان فريقه لم يقدم مستواه الطبيعي في مباراتيه الاخيرتين بالدوري امام الكويت والتي خسرها بهدفين وامام التضامن والتي انتهت بالتعادل ١/١ نتيجة الظروف السابقة لكنه قلل من امكانية استمرار هذه الظروف بل توقع اختفاءها في غضون عشرة ايام وقال «مرت على اليرموك مشاكل مشابهة في الماضي وتغلبنا عليها بمعاونة ادارة النادي وادارة الفريق والجهاز الفني وسنتعاون مرة اخرى لحل المشاكل الحالية الا ان المشكلة التي تظل هي ظروف اللاعبين انفسهم سواء اعمالهم او دراستهم مما يؤثر على انتظامهم في حضور التدريبات ولابد ان يؤثر ذلك على عطاء الفريق داخل الملعب».

ونفى مرساد ان يكون الفريق قد اجرى اي استعداد خاص قبل انطلاق بطولة كاس سمو امير البلاد يوم غد الخميس والتي يبدا اليرموك مبارياته في المسابقة بملاقاة الشباب يوم بعد غد الجمعة (على استاد الكويت) وقال ان استعدادات الفريق متواصلة مؤكدا استفادته من عودة ريكي قلب دفاع الفريق بعد ايقافه مباراتين لطرده.

وقال ان عامل الاستمرارية لعب دورا كبيرا في تطور مستوى الفريق وبرر عدم ظهور اليرموك بهذه القوة الموسم الماضي بقوله «تسلمت الفريق في اغسطس ١٩٩٦ اي ان هذا هو الموسم الثاني لي معه ولا بد ان استفيد في موسمي الثاني بخبرات عامي الاول في اليرموك على صعيد تاقلمي مع ظروف النادي والفريق واللاعبين ومعرفتي التي توثقت بهم كذلك اكتمال وعيهم لخططي واساليبي والمهام التي اطلبها منهم كما ان استمرارية فريق العام الماضي نفسه لعبت دورا كذلك فـ[illegible] من الاساسيين في المو[illegible] مستمرون حتى الان ولم [illegible] التشكيل الاساسي سـ[illegible] لاعبين اثنان من فريق تحـ[illegible] الذي اشرف عليه فـ[illegible] المحترف المغربي عن[illegible] والنقطة الاخيرة هامة [illegible] على فريق تحت ١٩ سنة مواجهة المشاكل التي تـ[illegible] بعض المباريات فاضم[illegible] او ذلك من فريق الشـ[illegible] يصب في النهاية لصا[illegible] الاول.

وفي نهاية حديثه ابدا[illegible] مرساد متحديا للاعبيـ[illegible] «اذا اردتم الصعود لمر[illegible] والظهور بمستوى [illegible] فبامكانكم ذلك شرط الا[illegible] التمرين والايمان الجماعي».

بروفة لبطولة دولية كبرى العام المقـ[illegible]

اليوم انطلاق بطولة مؤسسـ[illegible] البترول الثالثة للتنـ[illegible]

● احمد خاجة

تنطلق اليوم بطولة مؤسسة البترول الكويتية الثالثة المفتوحة للتنس على ملاعب الاتحاد ونادي اليرموك تحت رعاية احمد خاجة مدير العلاقات بالشركة الذي صرح قائلا انه سعيد للمشاركة الكبيرة في البطولة وان مؤسسة البترول تسعى الى خدمة المجتمع من خلال دعم الحركة الرياضية والشباب الرياضي. واضاف احمد خاجة بان البطولة الحالية تختلف عن البطولات السابقة حيث انها بمثابة بروفة لتنظيم المؤسسة بطولة دولية كبرى في العام المقبل باذن الله.

واوضح ان مؤسسة البترول الكويتية وشركاتها رات ان تكون هذه البطولة شاملة لكل الاعمار والمراحل السنية وان العدد الكبير الذي سجل في البطولة يؤكد مدى ارتباط اللاعبين واللاعبات بالمؤسسة وحرص المجتمع على نجاح البطولة وتمنى خاجة للجنة المنظمة واللاعبين التوفيق [illegible] اسرة اتحاد التنس [illegible]

ونادي اليرموك على تعاونهم السابق مع المؤسسة وشكر اللجنة الاعلامية والصحافة على دورها المميز في تغطية احداث البطولة.

مباريات اليوم

هذا وتقام اليوم ٣٦ مباراة ابتداء من الرابعة بعد الظهر للمراحل السنية تحت ١٠ و١٤ و١٩ سنة والفردي الرجال وزوجي الرجال وفوق ٣٥ سنة وقد تم اصدار جداول المباريات والخطر[illegible]

اللاعبين الذين سيلعبو[illegible] اجل حضور الجـ[illegible] مواعيدهم وقد [illegible] النهائي للاعبين والـ[illegible] اكثر من ٤٠٠ ومشـ[illegible] ٥٠٠ مباراة خلال ا[illegible] التي حولت نادي اليرمـ[illegible] التنس امس الى خليـ[illegible] المشاركين الذين قدمو[illegible] على مواعيد مبارياته[illegible] المسجلين لكل مرحلة.

وصرح الحكم العام الكندري بان الجداول للبطولة استغرقت و[illegible] نتيجة كثرة عدد الا[illegible] روعي في الجدول ان[illegible] المناسبة للمراحل السـ[illegible] وان رئيس اللجنة [illegible] [illegible]

الشباب قطع نصف الطريق الى النهائي

الهلال يستضيف الاهلي اليوم في اياب المربع الذهبي للدوري

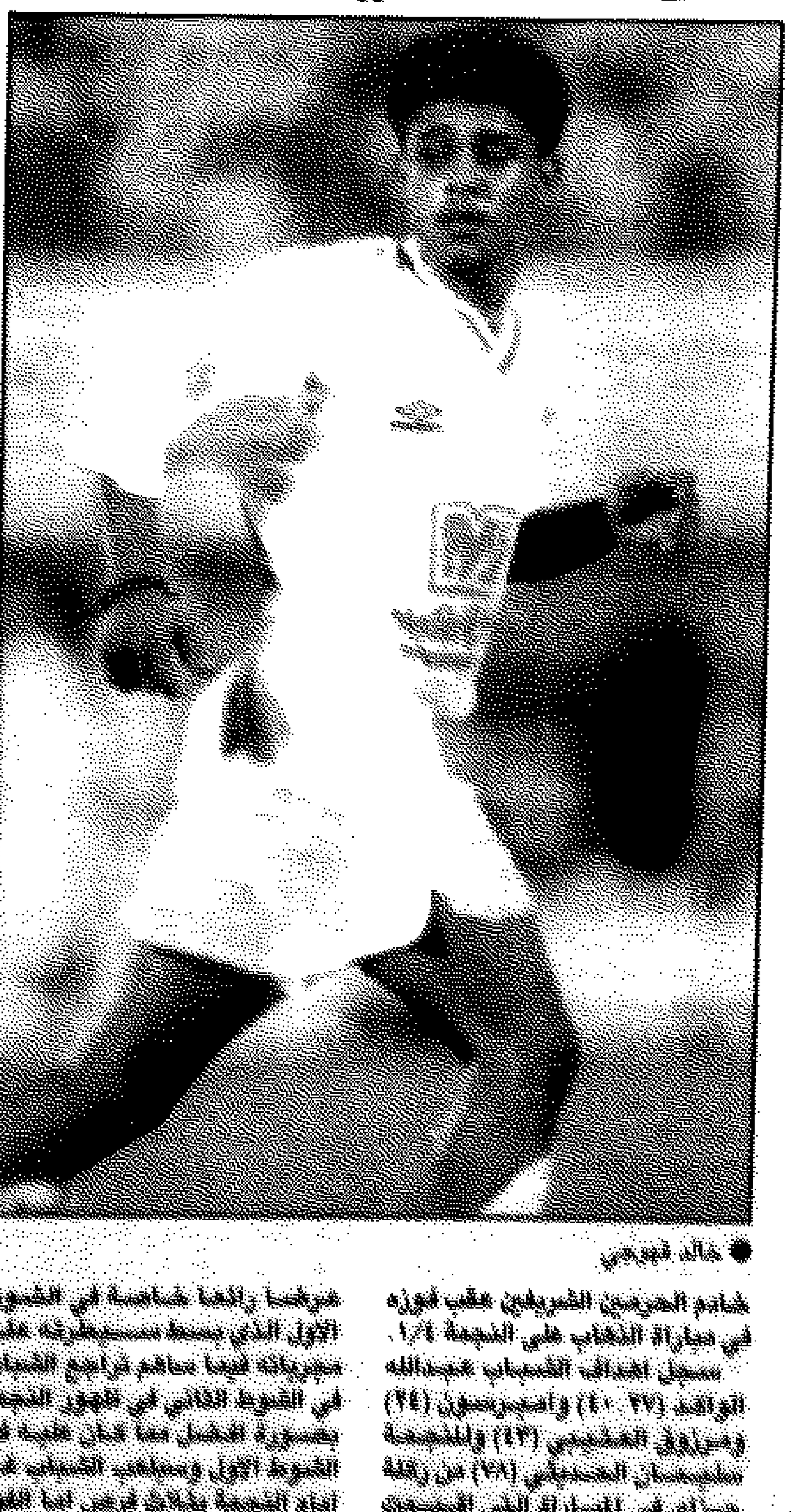

● خالد قهوجي

الرياض ـ القبس :

تعود الاثارة مجددا الى الملعب السعودي عندما يلتقي فريقا الهلال والاهلي مساء اليوم على استاد الملك فهد الدولي بالرياض في مباراة الاياب في المربع الذهبي لمسابقة كاس دوري خادم الحرمين الشريفين والتي لا تقبل سوى الفوز خاصة بعد تعادل الفريقين في مباراة الذهاب بهدف لكل منهما.

وسيحاول كل فريق بذل قصارى جهده من اجل تقديم المستوى الذي يؤهله الى الوصول الى المباراة النهائية. ففريق الهلال الذي يلعب على ارضه وبين جماهيره يتطلع الى الوصول الى النهائي حتى يمكنه تعويض اخفاقه في مسابقة كاس ولي العهد والمشكلة التي تقلق انصار الفريق الهلالي هي تواضع خط دفاعه بعكس الخطوط الاخرى.

وفي المقابل يسعى فريق الاهلي بطل كاس ولي العهد الى مواصلة تقديم عروضه الجيدة التي قدمها خلال هذا الموسم حتى يستطيع الوصول الى المباراة النهائية وستعطي عودة الثنائي حمزة صالح وخالد قهوجي الفريق الاهلاوي قوة اضافية لاسيما في خط الوسط. عموما المباراة لن تكون سهلة نظرا لاهميتها للفريقين القادرين على تقديم مباراة كبيرة في ظل وجود عدد من اللاعبين الدوليين في صفوفهما، حيث نجد في الهلال يوسف الثنيان وسامي الجابر والتوهي والعويران وسرور وفي الاهلي نجد خالد مسعد وعبدالله سليمان وحسين عبدالغني ومحمد شلية ومسرجي.

الشباب يقطع نصف المشوار

قطع فريق الشباب الشوط الاكبر من نصف المشوار الى الوصول الى المباراة النهائية لمسابقة كاس دوري خادم الحرمين الشريفين عقب فوزه في مباراة الذهاب على النجمة ١/٤. سجل اهداف الشباب عبدالله الواكد (٢٧ و٤٠) والمرسوني (٢٤) وصالح المطيري (٤٣) وللنجمة سليمان الحديثي (٧٨) من ركلة جزاء. في المباراة التي جمعت بينهما الليلة قبل الماضية على استاد الملك فهد. قدم فريق الشباب عرضا رائعا خاصة في الشوط الاول الذي بسط سيطرته على مجرياته فيما تراجع الشباب في الشوط الثاني في ظهور النجمة بصورة افضل مما كان عليه في الشوط الاول ويلعب الشباب غدا امام النجمة بثلاث فرص اما الفوز او التعادل او حتى الخسارة ٢/صفر.

اليوم ختام بطولة كيو للسنوكر

تختتم مساء غد فعاليات بطولة غولدن كيو المفتوحة للسنوكر التي ينظمها مركز غولدن كيو بالتعاون مع اللجنة الكويتية للبلياردو والسنوكر وتحت رعاية النائب مبارك الخرينج، وقد حددت لقاءات امس الاول متصدري المجموعات من اللاعبين حيث استطاع لاعب المنتخب الوطني وليد الحاتم تصدر المجموعة الاولى عقب فوزه على زميله لاعب المنتخب الوطني احمد التركيت وبنتيجة ٣/٤ وبمباراة ماراثونية شيقة لم تحسم نتيجتها الا من خلال الشوط الاخير، وفي المجموعة الثانية استطاع لاعب المنتخب الوطني عادل ابل ان يحقق فوزا سهلا على اللاعب يوسف النصافي وبنتيجة ١/٤ ليضمن بذلك تاهله الى قبل النهائي كبطل للمجموعة فيما استطاع لاعب المنتخب الوطني ابراهيم الفوديري ان يتصدر المجموعة الثالثة عقب فوزه المستحق على اللاعب متصدر العتيبي وبنتيجة ٤/صفر.

وشهد اللقاء الختامي على تصدر المجموعة الرابعة تنافسا حادا بين لاعب المنتخب الوطني يعقوب العنزي واللاعب عبد الله احمد الا ان العنزي استطاع ان يحسم اللقاء لصالحه بنتيجة ٤/٢ وليتصدر المجموعة.

وبهذا يكون عقد الدور قبل النهائي قد اكتمل بوصول اربعة لاعبين من لاعبي المنتخب الوطني وسوف يتم تحديد طرفي المباراة النهائية عقب اللقاء الذي سيجمع الحاتم بالعنزي وابل بالفوديري.

من جانب آخر وجهت اللجنة الكويتية للبلياردو والسنوكر الدعوة للجمهور لحضور المباراة النهائية على كاس البطولة والتي ستقام في تمام الساعة السابعة مساء يوم غد الجمعة على مركز غولدن كيو بالاندلس ويحضرها راعي البطولة النائب مبارك الخرينج وامين سر اللجنة محمد ابراهيم السليمان، ومدير المركز خالد العجمي.

مسابقة كأس الامير رقم ٣٦ تنطلق اليوم.. والمغلوب «آوت»

الساحل مع الصليبخات والتضامن يلاقي النصر والسالمية يواجه الجهراء

● عبدالله ويران (التضامن)

● عبدالله العصيمي (النصر)

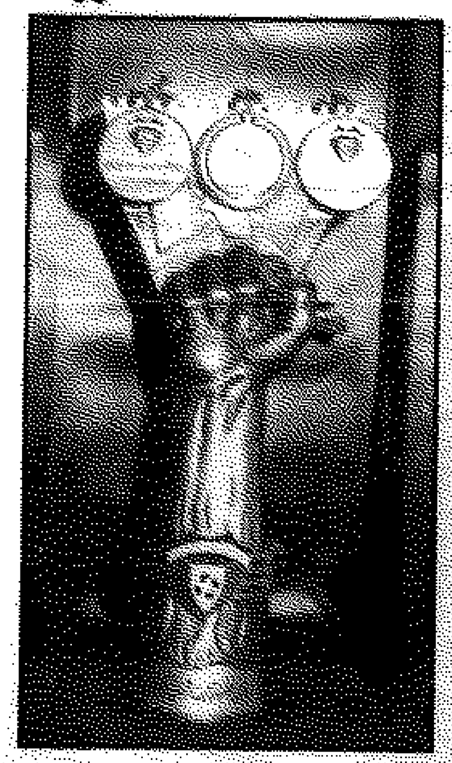

● علي مروي (السالمية)

● سلامة هادي (الجهراء)

البداية ٧ فرق والعدد الآن تضاعف

بدأت مسابقة كأس سمو الامير لكرة القدم بسبعة فرق فقط وذلك عام ٦٢/٦٣ هي امين اويل، القادسية، العربي، الكويت، الاحمدي، الشرطة وشؤون النفط ثم شارك في البطولة الثانية خمسة فرق فقط هي العربي، الكويت، القادسية، الشرطة، الاحمدي ثم ارتفع العدد الى ثمانية فرق هي العربي، الفحيحيل، الاحمدي، الكويت، القادسية، الكلية الصناعية، الشرطة وثانوية الشويخ ثم تراجع عدد الفرق بعد ذلك ليصبح سبعة فرق فقط هي القادسية، السالمية، كاظمة، الشباب، العربي، الكويت والفحيحيل، وذلك عام ٦٥/٦٦ ثم ارتفع العدد في العام الذي يليه ليصل الى احد عشر فريقا، حيث دخل التضامن، خيطان، اليرموك والنصر والشباب ثم ارتفع العدد الى اثني عشر فريقا بمشاركة فريق الجهراء عام ٦٨/٦٩ عندما كان اسمه فريق الشهداء، وبعد ذلك شارك فريق الساحل ليصل العدد الى ١٣ واخيرا في عام ٧٤/٧٥ شارك فريق الصليبخات ليصل العدد الى ١٤ فريقا هم الآن الذين يشاركون في المسابقة والدوري.

وبذلك تكون فرق القادسية، الكويت والعربي هي التي شاركت بصفة متواصلة منذ بداية مسابقة كأس سمو الامير وحتى اليوم.

تنطلق اليوم مباريات الدور التمهيدي لمسابقة كأس سمو الامير لكرة القدم رقم «٣٦» حيث بدأت عام ٦٢/٦٣ وتشرف في الفوز ببطولتها سبعة فرق فقط. وهي تقام هذا الموسم بنظام خروج المغلوب لذلك قسمت الفرق الى مجموعتين بطريقة القرعة وسوف تبدأ اليوم في تمام الساعة السادسة والربع مساء ثلاث مباريات حيث يلعب الصليبخات مع الساحل على استاد نادي الكويت ويلعب التضامن مع النصر على استاد محمد الحمد ويلعب السالمية مع الجهراء على استاد صباح السالم بالنادي العربي. ويلاحظ ان فرق البداية الستة اليوم لم يحصل اي منهم على شرف الفوز بالكأس باستثناء فريق السالمية الذي فاز في عام ١٩٩٣. هذا وتقع فرق مباريات اليوم الثلاثة بالمجموعة الاولى.

الصليبخات × الساحل

يدخل فريق الصليبخات اولى مبارياته في كأس سمو الامير محاولا تعويض الخسارة التي مني بها من فريق الساحل في الدوري حيث فاز عليه بهدفين للاشيء، كما ان الصليبخات بدأ يأخذ طريق الانطلاق مقدما مستوى متطورا يفرض على كل مدربي الفرق الاخرى وضعه في حساباتهم بعد ان كان صيدا سهلا لمعظم الفرق فقد بدا في صورة منظمة وبدأ عدد من لاعبيه الناشئين يكتسبون بعض الخبرة التي ساعدتهم على اظهار مواهبهم وافادة الفريق بينما يدخل الساحل هذه المباراة وهو في الموقف نفسه تقريبا وفي مستوى متقارب ولكن قد يكون بثقة افضل حيث سبق وفاز على خصمه في الدوري.. ولكن هناك نقطة لابد ان يعمل كل من الفريقين حسابا لها وهي ان في مباريات الكأس لابد من الفوز او «التصفية» مبكرا من المسابقة.

التضامن × النصر

تقابل الفريقان في القسم الاول من الدوري وفاز التضامن بهدفين لهدف واحد وقد افقدت هذه الخسارة فريق النصر الى حد كبير وذلك للمنافسة المستمرة بينهما منذ سنوات ولكنه في هذه المباراة لم يكن يستحق الفوز بها لابتعاده عن مستواه ولياقته المعروفة وقد يكون ذلك لغياب بعض لاعبيه الاساسيين ولكن النصر اليوم مختلف تماما عن بدايته فقد بدأ يستعيد عافيته ويعود اليه لاعبوه المصابون واصبح تقريبا مكتمل الصفوف بينما يعاني فريق التضامن من عدم ثبات مستواه الفني لعدم الانتظام في التدريب كما ان الفريق يخضع لمستوى غير مستقر، ولكن لقاء اليوم هام جدا لكل منهما فاما ان يلعبا للفوز لمواصلة الطريق لان من يتكاسل منهما سوف يكون مصيره مدرجات المتفرجين.

السالمية × الجهراء

يلعب السالمية اولى مبارياته في الكأس وهو جريح من خسارته في كأس سمو ولي العهد رغم تقديمه مستوى مشرفا وجيدا ولكنها الكرة لابد من فائز ومهزوم ومع ذلك فمن المؤكد ان لهذه الخسارة وقعا نفسيا على اللاعبين قد يؤثر على مستواهم الفني الا اذا كانوا على قناعة بان الكرة احيانا تكون عنيدة لدرجة الانتقام، لذلك سوف يكون لقاء اليوم هو الا لتاكيد واثبات الوجود ومحاولة من البداية للوصول الى النهائي.. وهذا ما سيجعل مهمة فريق الجهراء في منتهى الصعوبة حيث ان حافز السالمية للفوز والتعويض قد يجعل الجهراء لقمة سائغة امامه رغم غياب هداف السالمية المبدع علي مروي لثلاثة انذارات الا اذا وضع الجهراء حساباته ان هذه من المباريات لا طريق للاستمرار فيها سوى الفوز عموما لا السالمية سهل المنال ولا الجهراء ايضا والكرة بصفة عامة عامرة بالمفاجآت وغير مأمونة ولا تعترف بالفوارق فهي تلعب وتعطي من يعطيها من جهوده ويداعبها ويعرف المكان الذي تعشقه وهو الشباك.

من يخرج مبكرا السالمية ام الجهراء. هذا ما سوف نعرفه بعد نهاية المباراة وليفز من يستحق الفوز عن جدارة.

٧ فرق تشرفت بالحصول على الكأس

بالعودة الى احصائية عدد الفرق التي سبق وتشرفت بالحصول على كأس سمو امير البلاد لكرة القدم يتضح ان عددها لم يتجاوز الفرق السبعة على النحو التالي:

حصل فريق النادي العربي على البطولة ٦٢، ٦٣، ٦٤، وامتلك الكأس حسب نظام المسابقة، ثم حصل القادسية على بطولة الكأس ٦٥، ٦٧، ٦٨، ٧٢، وامتلك الكأس ايضا لحصوله عليها اربع مرات متفرقة. ثم حصل الكويت على البطولة ٧٦، ٧٧، ٧٨، وامتلك الكأس لحصوله عليها ثلاث مرات متتالية ثم فاز بالبطولة ٨٠، ٨٥، ٨٧، ١٩٨٨، وامتلك الكأس للمرة الثانية لحصوله على البطولة اربع مرات متفرقة. وكان اليرموك هو الفريق الاول الذي نجح في كسر احتكار بطولة الكأس من العربي والكويت والقادسية، وفاز ببطولتها مرتين عام ٧٠، ١٩٧٣، وفاز كاظمة لاول مرة بالكأس عام ٨٢ ثم فاز بها ايضا في الموسم المنصرم ٩٦/٩٧، كما سبق وفاز الفحيحيل بالبطولة عام ١٩٨٦، كما ان العربي فاز بالبطولة عام ٩٥/١٩٩٦ في حين لم يفز بها السالمية سوى مرة واحدة عام ١٩٩٣، وبذلك تكون الفرق التي تشرفت بالحصول على كأس سمو الامير هي الكويت، العربي، القادسية، كاظمة، السالمية، اليرموك والفحيحيل.

اولى مباريات الدور التمهيدي لكأس الامير

الفريقان	الملعب	الموعد
الصليبخات X الساحل	استاد نادي الكويت	٦.١٥ مساء
التضامن X النصر	استاد محمد الحمد بنادي القادسية	٦.١٥ مساء
السالمية X الجهراء	باستاد صباح السالم بالنادي العربي	٦.١٥ مساء

حكام مباريات الدور التمهيدي اليوم

اسندت لجنة الحكام ادارة مباريات اليوم الاول في الدور التمهيدي من مسابقة كأس سمو الامير لكل من الحكام التالية اسماؤهم:

مباراة الصليبخات والساحل يديرها الحكم محمد باجية ويساعده منصور فريدون وفؤاد الربيعان وخالد ابل رابعا.

وفي مباراة التضامن والنصر يقوم الحكم الدولي منصور ابل بادارة اللقاء ويساعده محمود بوسكندر وفيصل عبدالرحيم وناصر العنزي رابعا.

بينما يقوم الحكم الدولي قاسم حمزة بادارة مباراة السالمية مع الجهراء ويساعده كل من محمد خسروه وصالح مهدي وفاضل بوفتين رابعا.

كما أشارت القبس أمس

سعود العجمي: اعادة مباراة الصليبخات والكويت

■ ايقاف مجبل ٤ مباريات وتغريمه ١٠٠ دينار

اكد سعود مشلش العجمي مقرر لجنة المسابقات باتحاد كرة القدم ما سبق ونشرته القبس امس حول قرار اللجنة المتمثل باعادة المباراة رقم ٨٨ بجدول دوري الشهيد فهد الاحمد للعبة بين فريقي الصليبخات والكويت بسبب خطأ فني لحكم المباراة واعتبار الاحتجاج الذي تقدم به نادي الكويت صحيحاً.

وذكر العجمي ان لجنة المسابقات اطلعت على تقريري مراقب المباراة وحكمها كما تم الاطلاع على الاحتجاج المقدم من نادي الكويت وبعد الاستئناس برأي لجنة الحكام بناء على ما ورد في محضر اجتماعها وما صدر فيها من قرارات وبعد المناقشة المستفيضة تبين للجنة ان حكم المباراة اخرج لاعب الكويت ناصر عادل عبد الكريم من الملعب بقصد ان اذن له الحكم بالدخول مبينا بان اللاعب يجب ان يستبدل بلاعب اخر غير اللاعب خلف مجبل الذي اعتبره الحكم مطرودا.

واشار العجمي الى ان اللجنة تأكدت في مطالعتها ان الحكم ارتكب خطأ قانونيا عندما اخرج اللاعب البديل بعد ان اذن له بالدخول، طبقا للشروط التي نصت عليها المادة ٣ من قانون كرة القدم المعتمد من الفيفا.

واسترسل العجمي في شرحه يقول: بناء على هذا الخطأ القانوني فقد قررت اللجنة ما يلي:

* اعادة المباراة رقم ٨٨ ضمن بطولة دوري الشهيد فهد الاحمد لكرة القدم التي اقيمت بين فريقي الصليبخات والكويت على ان يحدد موعد لاقامتها في وقت لاحق.

* الغاء الطرد الذي وجه لخلف مجبل لاعب الكويت وتقرر ايقافه ٤ مباريات رسمية متتالية من المسابقة المسجل فيها ولا يحق له المشاركة في اية مسابقة اخرى لنادية قبل انقضاء مدة العقوبة كما تقرر توقيع غرامة عليه قدرها ١٠٠ دينار كويتي ولايحق له المشاركة مع فريقه قبل تسديدها.

* الابقاء على جميع العقوبات التي اتخذت من قبل حكم المباراة.

* اعتبار احتجاج نادي الكويت صحيحاً.

الصليبخات يحتج على اتحاد الكرة

سعد عناد: سنلجأ للاتحاد الدولي اذا لزم الامر

اعرب سعد عناد امين سر نادي الصليبخات عن اسفه الشديد للقرار الذي اتخذته لجنة المسابقات باتحاد الكرة باعادة مباراة الصليبخات والكويت بسبب خطأ فني وقع فيه الحكم ابراهيم الانصاري يوم الخميس الماضي.

وقال عناد ان القرار ظالم وجاء بمثابة حكم بالاعدام على فريق لا ذنب له فيما حدث. وتساءل عناد ما هو الجرم الذي ارتكبه فريق الصليبخات الفائز بالمباراة كي يحرم من النقاط الثلاث التي حصل عليها.

وقال اذا كان الحكم قد اخطأ فليتحمل خطأه ولتحاسبه لجنة الحكام اما ان يصدر قرار بحرماننا من الفوز في المباراة فهذا هو قمة الظلم.

واوضح سعد عناد ان النادي سيرسل صباح اليوم احتجاجا الى اتحاد الكرة على هذا القرار وسيطالب فيه بتوضيح اسس الظلم الذي وقع على الصليبخات من قرار اعادة المباراة.

واذا لم يرد علينا بشكل مقنع فاننا سنرفع الامر الى القنوات الاخرى كالهيئة العامة للشباب والرياضة واللجنة الاولمبية واخيرا سنرفع الامر الى الاتحاد الدولي لكرة القدم.

وقال عناد ان مجلس ادارة النادي سيجتمع يوم بعد غد السبت لبحث هذا الموضوع واتخاذ القرار المناسب ومن المتوقع ان نتخذ قرارا بعدم لعب المباراة التي قرر الاتحاد اعادتها.

واشار عناد الى ان الخطاب الذي وصل للنادي من اتحاد الكرة لم يتضمن تفسيرا مقنعا للقرار الجائر الذي اتخذ بحق النادي، منوها الى ان مثل هذا القرار كان يجب ان يعرض على مجلس ادارة اتحاد الكرة قبل اصداره. وانتقد سعد عناد اسلوب عمل لجنة المسابقات وقال انها مسألة تصفية حسابات مع بعض الاندية، منوها الى [illegible] النادي لانه لم يرتكب خطأ [illegible].

ايقاف العميري والسلامة

اتحاد السلة ينهي عقد غاري موس

بحثت لجنة المسابقات باتحاد كرة السلة امس احداث مباراة الكويت والجهراء التي جرت امس الاول وقررت ايقاف لاعبي الجهراء فيصل السلامة حتى الشعار اخر ومحمد العميري ٨ مباريات مع رفع توصية لمجلس الادارة لزيادة العقوبة بسبب اعتدائه على حكم المباراة.

وسيعقد مجلس ادارة الاتحاد اجتماعا له يوم الاثنين المقبل لبحث هذه التوصيات.

من جانب اخر قرر الاتحاد انهاء عقد مدرب المنتخب غاري موس والبحث عن مدرب عالمي اخر لتولي المهمة وهناك عدة اسماء مطروحة سيتم المفاضلة بينهم لاختيار احدهم تمهيدا للتعاقد معه.

محمد عثمان يشكر المساهمين بمهرجان الوفاء

اعرب محمد عثمان امين سر اتحاد كرة القدم بالاصالة عن نفسه ونيابة عن رئيس واعضاء مجلس ادارة الاتحاد والاسرة الكروية عن اعتزازهم وسعادتهم بمناسبة الانطلاقة السادسة والثلاثين لبطولة كأس سمو امير البلاد التي ستبدأ فعالياتها اليوم بطريقة خروج المغلوب.

على صعيد اخر فقد وجه عثمان الشكر الجزيل والتقدير العميق للشركات والجهات التي ساهمت في انجاح مهرجان الوفاء الذي اقيم احتفاء بعودة سمو ولي العهد الاب الروحي للشباب والرياضة الكويتية الشيخ سعد العبدالله السالم الصباح سالما معافى الى ارض الوطن.

العريان يتوجه للبحرين للتكريم وحضور النهائي

غادر البلاد امس عبدالصمد العريان امين صندوق الاتحاد الكويتي [illegible] متوجها الى دولة البحرين [illegible]

برعاية احمد الفهد:

القادسية يستضيف المهرجان الختامي لرياض حولي

برعاية وحضور الشيخ احمد الفهد رئيس اللجنة الاولمبية الكويتية رئيس اتحاد كرة القدم استضافت صالة المرحوم فجحان هلال المطيري بنادي القادسية صباح امس المهرجان الختامي لمدارس رياض الاطفال بمنطقة حولي التعليمية الذي اقيم بحضور كل من منصور غلوم الوكيل المساعد بوزارة التربية والمربية الفاضلة نورية الصبيح ومدراء ورؤساء الاقسام بالمنطقة وناظرات رياض الاطفال المشاركة بالمهرجان.

وفي نهاية الحفل قام الوكيل المساعد بتقديم درع تذكارية لنادي القادسية تقديرا لاستضافته فعاليات المهرجان كما قامت ناظرة روضة الياقوت المربية فوزية غيث بتقديم باقة من الورد لفريق الكرة بالنادي بمناسبة فوزه ببطولة كأس سمو ولي العهد.

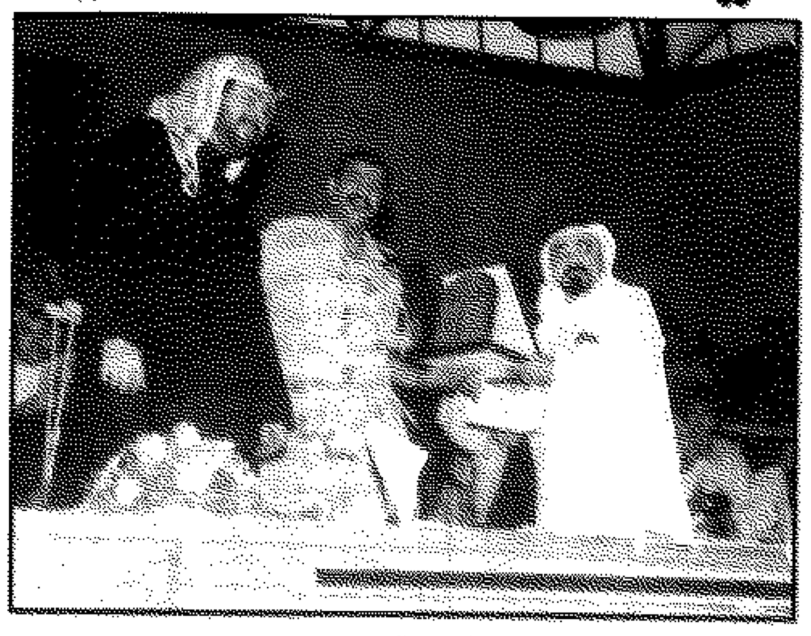

● درع تذكارية من منصور غلوم لاحمد الفهد

في الدوري الفضي لليد

تعادل خيطان مع الصليبخات وفوز اليرموك

تعادل خيطان مع الصليبخات باعجوبة في الثانية الاخيرة من لقائهما امس ضمن الدوري الفضي لكرة اليد بهدف سجله النجم الكبير عبدالله حسين من رمية جزاء لينتهي اللقاء بنتيجة ٢٥/٢٥ ليتقاسم الفريقان نقطتي المباراة وهي اول نقطة لكلا الفريقين في الفضي وعقب نهاية المباراة حاول لاعب الصليبخات ابراهيم العتيبي التهجم على الحكم نصيب الرندي لاحتسابه رمية الجزاء ولكن تمت السيطرة على الموقف.

ادار اللقاء الحكمان نصيب الرندي وفوزي ابراهيم.

فوز سهل لليرموك

وفي المباراة الثانية في اطار المسابقة نفسها استطاع اليرموك تحقيق فوز سهل على الجهراء بنتيجة ٣١/٢٣ في اولى لقاءاتهما بالدوري الفضي ويشارك اليرموك في الصدارة برصيد نقطتين مع الفحيحيل والكويت.. انتهى الشوط الاول بتقدم اليرموك ايضا ٩/١٤.. قدم اليرموك عرضا طيبا واتسم اداؤه بالسرعة والتجانس واجاد في تنفيذ الهجمات العكسية السريعة الخاطفة برتمه وسجل منها الكثير من الاهداف مستغلا بطء ارتداد لاعبي الجهراء ونجح رباعي اليرموك سيف العازمي وحسين جابر وطلال الحمد ورائد السكران في تنفيذ جمل تكتيكية هجومية اتاحت التسديدات في دفاع الخصم وسجلوا اهدافا جميلة بينما اعتمد الجهراء على خبرة بدر السهو الذي اجاد في الاختراق بقوة والتصويب من خارج الدائرة وجاهد لاعبو الجهراء حتى نهاية اللقاء لتقليص الفارق دون جدوى. ادار اللقاء حامد الدبيسان وفاضل حيدر.

اليوم لقاءان بالذهبي

تقام اليوم مباريات الاسبوع الثاني من الدوري الذهبي لكرة اليد حيث يلعب كاظمة (نقطتان) والسالمية المتصدر (٥ نقاط) في الساعة الخامسة ويلتقي التضامن (بدون رصيد) مع القادسية.

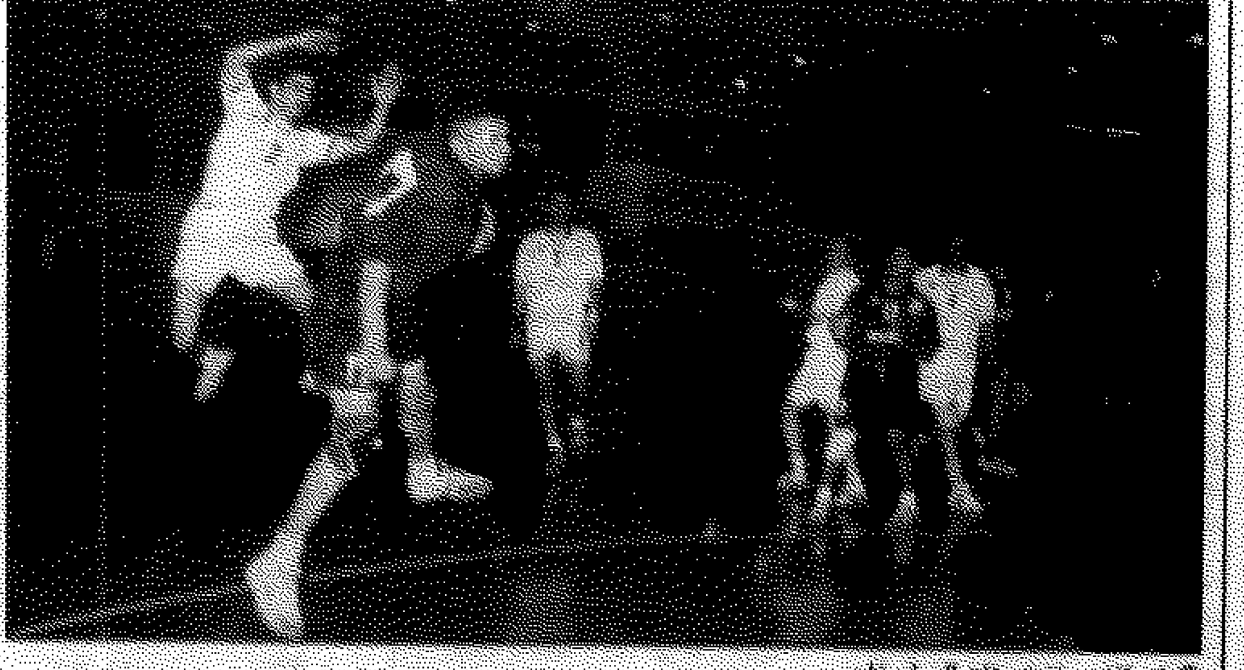

● علي القزي يخترق دفاع الصليبخات

خبر وتعليق

الآسيويون يتابعون.. مسابقاتنا الكروية فضائيا!

● **الخبر:**

عرضت القناة الفضائية الآسيوية الخاصة بالرياضة (Star Sport) في الثانية والنصف من فجر امس الاول الثلاثاء تسجيلا لمباراة القادسية والكويت التي جمعتهما في الدور قبل النهائي لبطولة كأس سمو ولي العهد لكرة القدم

● **التعليق:**

قد يكون هذا الحدث.. اي عرض تسجيل لاحدى المباريات المحلية بقناة فضائية وساعة الانتشار كهذه امرا عاديا.. او لا قيمة له بنظر الكثيرين ولكننا نعتقد العكس تماما.

اولا، وقبل كل شيء لا بد ان نشير هنا الى ان اهتمام القائمين على هذه القناة بالكرة الكويتية لم يكن اليه المساحات الفاضيه كما يقال ولسد النقص وانما بعد ابداع لاعبينا ومنتخبنا الوطني في بطولة كأس الخليج السابقة ثم بطولة كأس امم اسيا لتصفياتها ونهائياتها واخيرا بعض مباريات التصفيات الاخيرة لمونديال فرنسا.

وبرأينا ان اهتمام هذه القناة بعرض مباريات محلية يعكس مدى اهتمام القائمين على الحركة الرياضية الآسيوية بوجه عام.. والمسؤولين عن كرة القدم بوجه خاص لا سيما وان لهذه القناة علاقة وطيدة بالاتحاد الآسيوي للعبة.. وهنا تكمن الاهمية.. فمن الواضح ان مثل هذه الامور تفتح الابواب على مصاريعها امام لاعبينا ومدربينا بالانتشار ليس على المستوى المحلي او الاقليمي والعربي فحسب وانما على المستوى الآسيوي.

ولا يخفى على احد ما وصلت اليه الكرة الآسيوية من تقدم وتطور يشهد له القاصي قبل الداني.. كما يجب الا نغفل الامور الادارية والمالية التي ارتقت كثيرا بآسيا وما يهمنا في هذا المجال هو ما يدفع من اموال لاحتراف اللاعبين والمدربين بالخارج.. ولعل لويس فيليب مدرب القادسية والمنتخب الوطني السابق الخير دليل على ذلك حيث كان يتقاضى هنا بضعة الاف من الدولارات وكسر حاجز المليون باليابان.

لذلك وعلى اساس هذا المثال.. وغيره الكثير فاننا نأمل من لاعبينا فعلا ان يعيروا مثل هذا الحدث الصغير ما يستحقه من اهتمام وتمنى منهم ان يفكروا جديا بمستقبلهم الرياضي المرتبط مصيريا بمستوى كرتنا.. فكما قلنا من قبل.. ان هذا العرض الفضائي من شأنه ان يفتح المجال واسعا امام لاعبينا للاحتراف خارجيا خصوصا وان المعلق الاجنبي الذي علق على تلك المباراة اشاد بالكثير من اللاعبين الذين شهدتها وامتدح بعض من لاعبينا.. فهل يأخذ لاعبونا مثل هذا الامر على محمل الجد.. ويضاعفون جهودهم ويزيدون عطاءهم ويضاعفون حماسهم واصرارهم ليظهروا امكانياتهم وقدراتهم الحقيقية ويضربوا بالتالي عصفورين بحجر.. تأمين مستقبلهم وان لم يكن عن جانب الاحتراف وهو صعب، فعلى الاقل لتشريف كرتنا ورفعة شأنها حتى يتأكد الآسيويون ان لاعبينا وكرتنا ما زالوا بخاتمهم.

(متابع)

العربي يعيد تشكيل الجهازين الفني والاداري لكرة اليد

وافق مجلس ادارة النادي العربي على تشكيل لجنة برئاسة عبدالرحمن [illegible]

[illegible]

لاعلاناتكم في القبس
تلفون ٤٨٣٤٣١٠
٤٨١٢١٣٤
٤٨١٢٨١٨
فاكس: ٤٨٣٤٣٢٠
٤٨٣٥٣٠٣

القبس

تصدرها شركة دار «القبس» للصحافة والطباعة والنشر، الكويت ص.ب (٢١٨٠٠) الصفاة الرمز البريدي (13078)
برقيا القبس: فاكس: ٤٨٣٤٣٥٥ الهاتف: ٤٨١٢٨١٩/٢٢/٤ خطوط - التحرير: ٤٨١٢٨٢٣ - الاشتراكات: ٤٨١٦٤٦٠ -
الاعلان: ٤٨١٢٨١٨ و ٤٨٣٤٣١٠/١١ - المطابع التجارية: ٤٨١٨٧٩٨ - الانترنت: http://www.moc.kw/alqabas/Email:alqabas@ncc.moc.kw

طائر يعود لفترة ما قبل التاريخ

واشنطن - أ.ش.أ - ذكر راديو لندن ان علماء اميركيين يقومون باعمال الاستكشاف في مدغشقر قد تمكنوا من العثور على عظام متحجرة لطائر يعود الى فترة ما قبل التاريخ وله مظاهر ما بين الطائر والديناصور.

ويقول العلماء ان هذا الطائر قد عاش قبل حوالي سبعين مليون سنة وان هذا الاكتشاف يعد دليلا آخر على ان الطيور تطورت من الديناصورات.

مقتنيات الراقصة مارغوت في المزاد

لندن - أ.ش.أ - حقق المزاد الذي اقيم لمقتنيات راقصة الباليه البريطانية الراحلة مارغوت فونتناي ارباحا قياسية فاقت توقعات خبراء المزاد بقيمة اجمالية بلغت مائة وسبعة عشر الف جنيه استرليني.

وقد ضمت المقتنيات نحو ثلاث وثلاثين قطعة مجوهرات حققت قيمتها المالية ثلاثة اضعاف القيمة الاصلية.

واعلى قيمة مالية سجلها سوار مرصع بالماس واحجار الزمرد بلغت سبعة عشر الف جنيه استرليني بالمقارنة بالقيمة التي وضعها المثمنون والتي سجلت خمسة الاف جنيه استرليني.

كما ضم المزاد حذاء الباليه الخاص الذي ارتدته الباليرينا خلال عرض «الجمال النائم» ليباع بنحو ١٠.٩٢٥ الاف جنيه استرليني وهو ما يمثل مائة ضعف القيمة الاصلية.

البديل

●● مساحة للنقد والبديل وربما لها مثيل لكنها في معرض التمثيل!! ●●

* * *

مشاريع خيرية في بلد الخير: أرقام و.. واقع!

اولاً: لجان جمعية الاصلاح الاجتماعي المشاريع التي قامت بها:

١- مساجد: ٦١٠ مساجد. ٢- مركز إسلامي ومعاهد شرعية: ٧٢٠ مركزاً ٣- ابار: ١٤٣٦ بئراً ٤- كفالة ايتام: ٦٤٩٤ يتيماً، مبالغ كفالة الايتام ٨٠٠٠ ١١- دولار، ٠٠٠ ٧٥٠ دينار. ٥- عيادات تخصصية: ٠٠٠ ٥٠ دينار. ٦- مطبعة للقران الكريم: ٠٠٠ ١٠٠ دينار. ٧- مشروع انتاجي تاهيلي: ١٥ مشروعاً ٨- مشاريع اغاثة: ٠٠٠ ٣٧٤ ٥ دولار + ٦٥٧ ٧١٦ ٧ ديناراً ٩- مجمعات: ٠٠٠ ٦٢٠ ٤ دولار. ١٠- دار ايتام تستوعب: ١٠٠ يتيم ١١- مزارع انتاجية: ٦ مزارع. ١٢- طلبة دارسون: ١٧٠٧٠ طالباً ١٣- كفالة دعاة ومدرسين: ٤٩٨ فرداً. (كفالة شهرية مستمرة) ١٤- دورات تاهيلية ٦٦ دورة. ١٥- ترجمة وطباعة كتب: ٦٧ كتابا. ١٦- مؤسسات علمية: ٥٨ مؤسسة.

ثانياً: لجان جمعية إحياء التراث والمشاريع التي قامت بها:

١- مساجد: ٣٣٧٠ مسجداً في مختلف انحاء العالم ٢- معاهد إسلامية: ٥٠٠ معهد دراسي. ٣- مركز إسلامي متكامل: ٢٤٠ مركزاً - مشاريع الصدقات الجارية ١٥٠٠ مشروع. ٥- كفالة دعاة ومدرسين ١٥٠٠ داعية ومدرس (كفالة شهرية مستمرة). ٦- ملاجئ ايتام: حوالي ٣٥ ملجأ. ٧- مستشفيات: ١٤ مستشفى. ٨- مراكز صحية: ٦٥ مركزاً ٩- ابار مياه: ٤٧٣٠ بئراً. ١٠- مكتبات إسلامية: ١٠٠٠ مكتبة. ١١- مكتبة طالب علم (مجموعة تحوي ١٠ مجلدات): ٥٥٠٠٠ مكتبة ١٢- كتيبات ورسائل حوالي ٣ ملايين كتيب ورسالة ١٣- كفالة ايتام: ٠٠٠ ٢١ يتيم (كفالة شهرية مستمرة). وغيرها الكثير الكثير مما لا يتسع له المقام.

فهنيئا لكم اهل الخير في بلدتنا الخيرة، ولتقر اعينكم بالاجر والثواب والبركة. انتم من أسباب دفع البلاء ومصارع السوء عن بلدتنا. وانتم يا من تعملون بصمت واخلاص سدد الله خطاكم وبارك في جهودكم وثبتكم على الحق.

هذا ما فعله أهل الخير في بلدي، فما انتم فاعلون يا اهل الكلام؟!

قال تعالى: «قل موتوا بغيظكم إن الله عليم بذات الصدور».

○○○

اعمال الخير ببلدتنا	تتضاعف فيها الاعداد
قد بارك ربي مسعاها	فستنافس فيها الاجواد
قد قام عليها فتيان	التقوى ثم لهم زاد
قد عفت فيها انفسهم	قد الفوا العفة واعتادوا
مما عند الله لهم حظ	مخصوص وله الإعداد
ولهم إيمان يعصمهم	ما خان البلدة عباد
عملوا للخير بلا صخب	وبأيدي القدرة قد شادوا
والمال بأيديهم يرنو	وهمو في العفة زهاد
امناء المال لهم سمت	وجبين الصالح وقاد
عزوا فالمولى يحفظهم	ويحفظ الله لهم شادوا
المأمونون على اقسى	لم يقو عليه الاسياد
ممن يقوون على مشتجر	وبتلك القوة قد سادوا!!
فالمال إن هو مسداد	وبه تتحسن أسداد
وبه قد عف ذوو التقوى	وبه قد خاب الاسياد
فمضوا لا يرعبهم خوف	ومضى - في الامن - الفداد
واذا لن تنجو اموال	فينا حارسها الصياد
والمال ينقيه شباب	بـ «لجان الخير» واجداد
فهمو اهل ولهم منا	في الغيب دعاء يزداد
وليمض الحاسد في غيظ	لن ينجو منه الحساد!

سلمان مندني

* مادوا: تمايلوا واهتزوا

ايف سان لوران افتتح قاعته

افتتحت امس الغرفة المخصصة لاعمال المصمم الفرنسي ايف سان لوران في المعرض الوطني البريطاني «ناشونال غاليري» وذلك بعد تجديدها وصيانتها. وكانت تكلفة قاعات المعارض الشمالية التي افتتحت مؤخرا بلغت ٤ ملايين جنيه استرليني برعاية بيت ازياء ايف سان لوران.

وتظهر في الصورة مجموعة من العارضات وهن يقدمن ازياء مستوحاة من لوحات فنية تشكل جزءا من مجموعة ازياء كلاسيكية من تصميم الفرنسي ايف سان لوران. (أ.ف.ب)

ممنوع الجينز في مجلس النواب

جاكرتا - أ.ش.أ - فوجئ العشرات من الصحافيين المحليين والاجانب برجال الامن يمنعونهم من دخول مبنى مجلس النواب بجنوب جاكرتا بدعوى انهم يرتدون بنطلونات «الجينز» الازرق او قمصان «تي شيرت» وغيرها من ملابس الكاجوال.

واعقبت قرار المنع المفاجئ مناقشات حامية ارتفعت خلالها الاصوات حيث علم الصحافيون بان قرار منع الدخول «بالجينز» قد صدر منذ اليوم الاول لانعقاد جلسات مجلس شورى الشعب الا انه لم يطبق الا اعتبارا من اليوم التاسع في جلسات المجلس مما دفع احد الصحافيين الى الاحتجاج قائلا «هذا هو المكان الوحيد في العالم الذي توجد فيه شرطة للملابس والازياء».

وسارع بعض الصحافيين بالعودة الى منازلهم لتغيير ملابسهم بينما اتجه اخرون الى اقرب مركز تجاري لشراء بنطلونات جديدة لا تمت لعالم «الجينز» بصلة.

تشارلز يحب المطبخ الايطالي

لندن - أ.ش.أ - اثار تصريح الامير تشارلز ولي عهد بريطانيا حول تفضيل تناول الاطعمة الايطالية الغنية بالمواد الدهنية الدسمة غضب خبراء التغذية البريطانيين المعنيين بالحفاظ على طرق الطهي المتوارثة على مدى الاجيال المتعاقبة. وكشفت صحيفة «الصنداي تايمز» البريطانية ان هذا التصريح ياتي في الوقت الذي يعد فيه الناشر البريطاني ماركو تيفاني حملة دعائية واسعة لتسويق كتاب عن تاريخ المطبخ البريطاني وتطور طرق الطهي المستخدمة به.

السجن ١٢ عاما لقاتل بقرة

كاتماندو - أ.ف.ب - ذكرت صحيفة «كاتماندو بوست» امس انه حكم على مواطن نيبالي بالسجن ١٢ عاما لتعمده قتل بقرة وهي حيوان مقدس لدى الهندوس والبوذيين.

واكدت محكمة الاستئناف في باتان (جنوب كاتماندو) امس الاول الحكم الذي اصدرته محكمة في سيندوبالشوك (٦٥ كلم شرق باتان) على صوملال تامانغ بعد ان ادين بقتل البقرة قبل عامين.

وكان تامانغ وهو يتحدر من قرية هاسام (سيندوبالشوك) اعترف بجريمته. وقام رجلان بمساعدته في جريمته حكم على احدهما بالسجن ست سنوات.

برة قلم

الصديق وقت الضيق..

عندما كنا لاهين من قمة رؤوسنا إلى اخمص اقدامنا في دوامة مشاغلنا الداخلية، مستغرقين في مساومات سياسية مع من اغرقونا في تلك الدوامة العبثية، والتي تتوجت بانهيار الوزارة «الثامنة عشرة» برمتها وهي الوزارة التي قال عنها احد أبطال الزوبعة الاخيرة، وكان ذلك في شهر يوليو ١٩٩٧ عند استجواب نائب رئيس مجلس الوزراء ووزير المالية قال ذلك النائب باعتزاز «هذي وزارتنا»!! لذلك فان انتصار الاسبوع الماضي يبقى انتصاراً متناقضاً مزعزعاً فكيف ينتصر شخص عندما تسقط وزارة اسماها بوزارته؟!

في خضم تلك الاحداث كان هناك رجال بكل ما تحمله الكلمة من معنى ساندوا حقوقنا ومطالباتنا المشروعة في محافل دولية، بدواعي الاخوة والصداقة والمصير المشترك وقد حدث ذلك يا اخوان في كواليس واروقة اجتماعات المؤتمر الخامس والعشرين لوزراء خارجية الدول الإسلامية الـ ٥٥ المنعقد في الدوحة الاسبوع الماضي. فصاحب السمو الملكي الامير سعود الفيصل وزير خارجية المملكة العربية السعودية الشقيقة في خطابه الافتتاحي ساند وجهة النظر الكويتية مساندة منقطعة النظير وايد ما طالب به النائب الاول لرئيس مجلس وزرائنا ووزير الخارجية الشيخ صباح الاحمد في مؤتمر وزراء خارجية دول مجلس التعاون المنعقد في الرياض الاسبوع قبل الماضي. الامير سعود قال في خطابه «ما زلنا معنيين بضرورة أن يعلن العراق عن «ندمه» من جهة، مع الالتزام من جهة اخرى بالامتثال التام والكامل لقرارات مجلس الامن الدولي التي صدرت في هذا الصدد، دون انتقاء وخاصة ما يتعلق منها بازالة اسلحة الدمار الشامل التي لا تزال في حوزة العراق واطلاق سراح الاسرى من مواطني دولة الكويت والدول الاخرى واعادة كامل الممتلكات الكويتية والامتثال للقرار ٩٤٩ بالامتناع عن القيام باي عمل عدواني او استفزازي للدول المجاورة واتخاذ الخطوات الضرورية لاثبات نواياه السلمية تجاه دولة الكويت ودول المنطقة قولاً وعملاً.

انتهى كلام وزير الخارجية السعودي الواضح وضوح الشمس والذي القم به حجرا لكل من راهن على تخلخل الموقف الخليجي الموحد في مساندة الشقيقة المفترى عليها «الكويت» والذي اثبت به ويحق ان الصديق وقت الضيق.

ولا حول ولا قوة إلا بالله العلي العظيم

علي احمد البغلي

ملحوظة

يا وطن ما تستريح
في مهب الريح صرت وكل يوم الهب ريح
يا وطن كلك جريح
كلما تبري جروحك جددوا لك جرح ثاني
وين شامخ ما تطيح!!

حمود البغيلي

الفيتامين «أي» يحد من سرطان البروستات

واشنطن - أ.ف.ب - افاد اطباء فنلنديون واميركيون في دراسة نشرتها امس مؤسسة السرطان الوطنية ان علاجا طويل الامد يستخدم الفيتامين «اي» يقلص الحد كثيرا من الاصابة بسرطان البروستات كما يحد من الوفيات التي يتسبب بها. [illegible]

عالمكشوف

وداعاً د. بدر

التقيته في بداية الثمانينات، ومنذ ذلك الوقت لم تغب صورته عني، وكذلك كل من التقى به، إنه الدكتور بدر عبد الوهاب آل حمادة، الذي يأسرك منذ اللقاء الأول لدماثة خلقه، وطيب معشره، وحلو طباعه وتواضعه، وحبه لمساعدة الجميع.

لقد صدمت بسماعي خبر وفاته، ومرت بي الذاكرة بكل لقاءاته، وخاصة بعد أن توثقت علاقتي به بعد ان أصبح زميلاً معي في «الأنباء»، ومازلت أتذكر ابتساماته، ونكاته، وأخلاقه العالية، ولا أتذكر انني التقيت بواحد من هذه العائلة لا توجد فيه مثل هذه الخصال وبوفاته يغيب عن حياتنا واحد من أخلص أبناء الكويت للكويت وأهل الكويت ولمهنة الطب، ولكننا لا نقول إلا كما قال رسولنا صلى الله عليه وسلم: «تدمع العين ويحزن القلب، ولا نقول إلا ما يرضي ربنا، وإنا لفراقك يا بدر لمحزونون».

ويسلينا قول ربنا تعالى: «قل إن الموت الذي تفرون منه فانه ملاقيكم».

وداعاً يا بدر في الدنيا، ونلقاك إن شاء الله في الآخرة على سرر متقابلين في جنات النعيم.

واذا كان الناس يموتون وهم أحياء، فانت حي وانت ميت. كما قال الشاعر عدي بن الرعلاء:

«ليس من مات فاستراح بميت
إنما الميت ميت الأحياء»

وما عهدناك ميتاً عندما كنت بيننا، واسأل الله لك الراحة في القبر، والفوز بالجنة.

كما أسأل الله لآل حمادة الكرام الصبر والسلوان.

عبد الحميد البلالي

الوفيات

● **منيرة عوض الحجي**، ارملة مطلق حمد الحمد، (٨٥ عاماً)، بيان، ق٧، جادة ٧، م١، ت: ٥٣٨٥٤٤١.

● **عائشة حنيف المزيعل**، زوجة محمد حمد المزيعل، (٦٩عاماً)، للرجال: الفنطاس، الطريق الساحلي، ق٢، ش١٩، ديوان المزيعل، ت: ٣٩٠٢٤٤٨، للنساء: صباح السالم، ق٥، ش الاول، جادة ١٣، م٣، ت: ٥٥١٦٦٥٦.

● **سالم ناصر سالم الدواس**، (٥١عاماً)، للرجال: مشرف، ق٦، طريق ٤١، م١٨، ت: ٥٣٨٣١٣٨، للنساء: الرميثية، ق٤، شارع ٤١، م٣٤، ت: ٥٦١٠٧٢١.

● **هايف حمدان غريب العازمي**، (٧٣عاماً)، الدوحة، ق٤، الشارع الثاني، م١٢، ت: ٤٨٧٢١٩٦.

● **حصة عبدالله الجبري**، ارملة محمد العثمان الراشد، (٩١عاماً)، للرجال: ضاحية عبدالله السالم، ق٤، ش٤٣، م١٩، ت: ٢٥١١١١٤، للنساء: ضاحية عبدالله السالم، ق٤، ش سيد علي سيد سليمان، م١٦، ت: ٢٥١٠٢٤٤.

● **دحمة فالح طفيل الرشيدي**، ارملة مناور زبن محيسن الرشيدي، (٧٩عاماً)، للرجال: الصباحية، ق٤، ش ١٤، م٨٩٣، ت: ٣٦٢٧٩١١، للنساء: الرحاب، ق١، ش٦، م٦، ت: ٤٣٣١٠٢٥.

● **لبيد ماجد بشير العنزي** (٦٥عاماً)، التشييع اليوم بعد صلاة الظهر، الجهراء، القصر، ق١، ش٣، م٤٤٢، ت: ٤٥٦١١٠١.

● **عائشة مبارك عبدالهادي عبدالله**، (٥٨عاماً)، التشييع صباح اليوم، للرجال: القادسية، ق٩، ش الفتح، م٦٨، ت: ٢٥١٣٥٨٢، للنساء: بيان، ق٢، ش الثاني، م١٣، ت: ٥٣٨١٣٤٠.

البحر

● أعلى مد: ٣,٣٠ ليلا - ٣,٠٠ ظهرا

● أدنى جزر: ٩,٣٠ صباحا - ٩,٣٠ مساء

● حالة البحر: خفيف الموج (١ - ٣ اقدام).

الطقس

● طقس غائم جزئيا الى غائم والرياح شمالية الى شمالية شرقية خفيفة السرعة (١٠ - ٢٢ كلم/ساعة) مع فرصة لامطار متفرقة.

تتراوح درجة الحرارة بين ١٣ (الصغرى) و٢٥ (العظمى) ونسبة الرطوبة ٣٩٪.

المتاحف الايطالية تفتح ليلا

روما - أ.ش.أ - في سابقة اولى من نوعها في تاريخ المتاحف الإيطالية العريقة تقرر ابقاء كبرى المتاحف مفتوحة لساعات متاخرة من الليل لاستيعاب التدفق السياحي المتزايد عليها.

ويأتي هذا القرار بعد ان تزايدت اعتراضات السائحين لعدم قدرتهم زيارة العديد من الاماكن السياحية الثقافية لضيق الوقت وتشمل هذه التجربة احد عشر متحفا على ان يبدأ تنفيذها مع مطلع الشهر المقبل.